Edición de 26 páginas
AGENCIAS EN EL EXTERIOR:
NUEVA YORK: 165, BROADWAY
OFICINA PRINCIPAL: AGUSTINAS 1269

LA NACION

Precio único en todo el país:
VEINTE CENTAVOS
SUSCRICIONES:
Por un año: $ 50.00 - Por seis meses: $ 26.00
Por tres meses: $ 14 - Por un año exterior: $ 110

AÑO VI
Santiago de Chile, Jueves 15 de Junio de 1922
Núm. 1,979

Un hombre caritativo

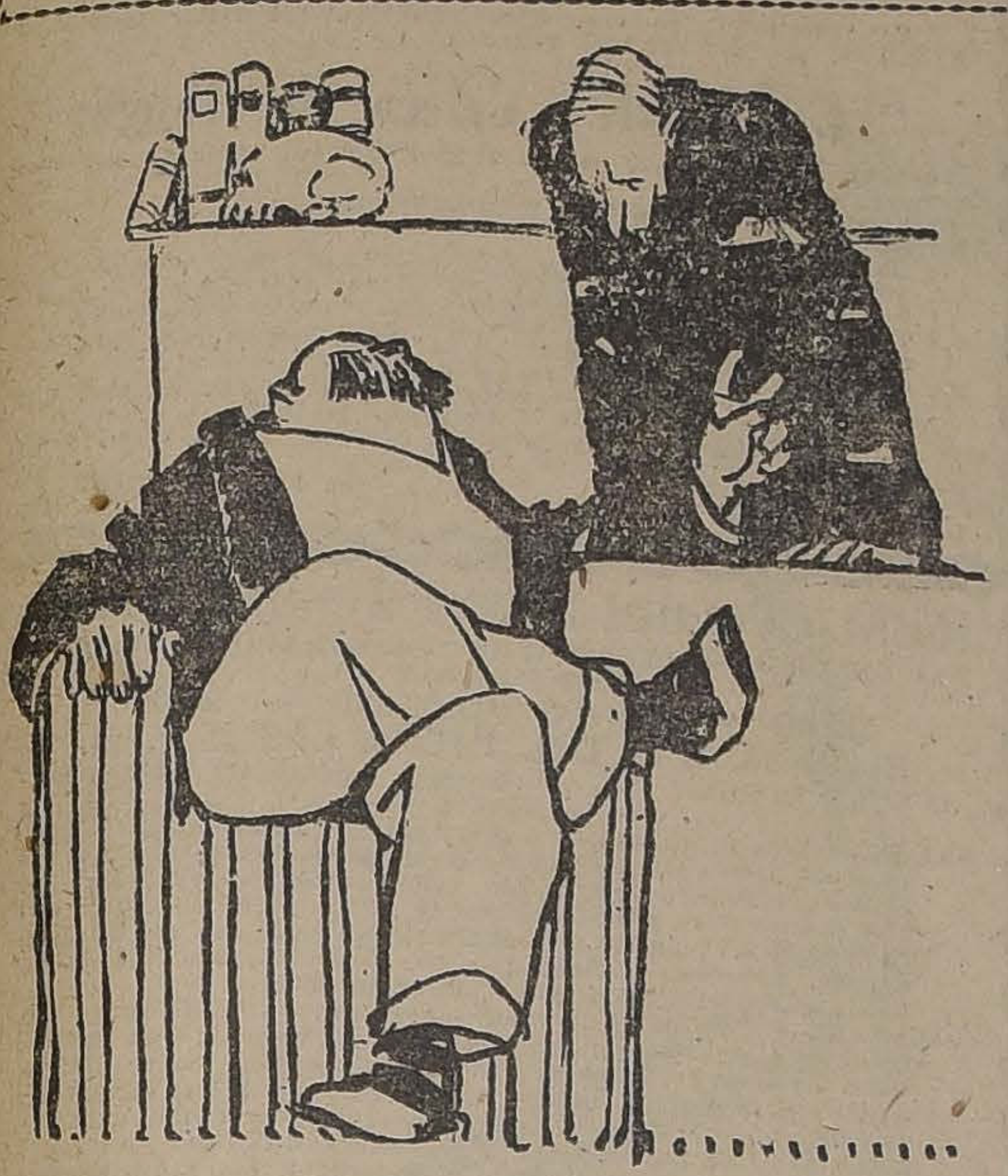

—BUENO, DOCTOR, ¿Y USTED EJERCE TODAVIA SU PROFESION?
—HACE 25 AÑOS QUE NO, HIJO MIO...
—¿POR QUE, DOCTOR?
—POR AMOR AL PROJIMO!...

Al margen de Don Juan

La reputación de don Juan se había extendido, y si las bellas se dejaban coger en las redes de su seducción, no era sin cierta picardía. Cada una de ellas alimentaba la secreta esperanza de inspirar al impertinente señor un cariño durable y sincero. ¡De tal manera creen las mujeres en sus encantos y en la omnipotencia de su belleza! Hubo también algunas curiosas. "Muchas cualidades ha de tener un hombre—pensaban—para seducir tantos corazones". Y ardían en deseos de conocer a tal hombre, sin caer en la cuenta de que después habrían de arrepentirse.

La gentil Angélica soñaba en don Juan, cuyas hazañas conocía. Se sentía consumida por extraño juego y sus pensamientos le producían gran turbación. Se la veía a menudo presa de la más grande de las melancolías y había en toda su persona una languidez que aumentaba su natural belleza con mil nuevos atractivos.

Su espíritu era altivo y quisquilloso en todo lo que mira al honor y al respeto que los galanes deben a las jovencitas, y por ello sólo encontraba motivos de condenación en las andanzas y frivolidad en don Juan. Si pensaba en él, era sólo para despreciarle y para admirarse de que pueda el Cielo tolerar desórdenes semejantes. Tanto y de tal manera pensó en ello, que concibió el designio de vengar a las ultrajadas quitando la vida al seductor. Pero sólo el pensamiento de hacer cara a don Juan, al que no conocía sino de oídas, le causaba una inexplicable emoción. Se decidió, a pesar de todo, y le dió a entender de manera discreta que tendría sumo gusto en recibir su visita. Después de lo cual clamó al Cielo en demanda de valor para que su brazo no torciera el camino emprendido.

Cuando don Juan recibió la misiva, llamó a su criado Sganarello.

—Ven aquí, pillastre. ¿Dónde te has procurado este billete?

—De una joven. Se llama Angélica, y tiene fama de hermosa.

—¡Qué me importa! Esas no son maneras. ¡Bien me las compondría si todas las mujeres se portasen como esa de que me hablas! En esta clase de negocios, jamás tomo lo que se me ofrece con demasiada facilidad, y nada detesto tanto en el mundo como una mujer que me toma la delantera. ¿No está precisamente el placer en apoderarse de una bella reduciéndola poco a poco, con mil pequeños cuidados, y torcer un poco cada día su resistencia y llevarla dulcemente adonde uno quiera? Así lo quiere la pasión, que no tarda en extinguirse cuando conoce lo que ama. Pero ¿cómo nacería si algo no la provocara y la entretuviera? Ve y díle a esa Angélica que ahora estoy muy ocupado, y que, a pesar de mis vivos deseos, no puedo visitarla. Si te parece, le haces la corte, y no dudo que triunfarás con una muchacha tan decidida.

—Pero, señor...

—Vete, te digo. Hazle creer que don Juan eres tú. Tengo ganas de bromear, y quiero que aproveches una ocasión como no se te presentarán muchas.

* * *

Sganarello no era tonto. Conocía muy bien a don Juan, y hasta imitaba sus maneras con bastante perfección para hacerse pasar por él. Demostraba gran habilidad por deshacerse de los acreedores; pero su poltronería le impedía arriesgarse en negocios peligrosos, y si alguna vez hacía reflexiones a don Juan era sólo por miedo a los puñetazos que se escondían trás sus locas aventuras.

La invitación de Angélica le pareció inofensiva, y no dudó un momento. Se vistió un rico traje de don Juan y fué puntual a la cita.

Al verle sintió Angélica que su corazón ardía y se helaba, alternativamente: ahí estaba el pícaro, cuyo retrato infamante le habían trazado mil veces. Una mortal palidez dió a su belleza mayor encanto. Al contacto del puñal que llevaba en el seno sintió un escalofrío; pero la curiosidad la llevó a hablar un rato antes de matarle.

Sganarello estaba guapo de veras, y no parecía un ladrón, de corazones ni un bandido del amor. Se expresaba con discreción y galantería y habló de mil futesas. Luego, a medida que la conversación se animaba, jugó con dulces y apasionados conceptos con tal arte y sinceridad, que el más rebelde de los corazones tenía que rendirse.

Angélica no supo al pronto si sentía por él piedad, curiosidad o cólera, y decidió penetrar en el corazón del enemigo. Acabó la escena en sus brazos, dejando la venganza para otro día.

* * *

Sganarello era fiel y no dejó de visitar a su amada. Angélica se sintió orgullosa de tal asiduidad, que ninguna mujer consiguiera. Abandonó sus proyectos homicidas y gustaba del amor.

Pero llegó el día en que supo que Sganarello no era don Juan, y desde entonces, por don Juan suspiró.

Sganarello estuvo a la muerte de tanto dolor y se quejó a don Juan de la inconstancia de las mujeres...

RENE BONNEFOY.

¿Dónde debe hacerse el amor?

El Reverendo Dr. Finch, Pastor de la Central Christian Church de Kansas cree que la iglesia es el sitio más apropiado para los enamorados. — El Dr. Finch ha reservado las dos últimas corridas de asientos de su iglesia para los jóvenes que se aman. —— Un discurso evangélico lleno de sabiduría y de tolerancia

En el primer instante, la proposición puede parecer escandalosa; pero si se la examina con serenidad, no cabe duda de que el doctor Finch tiene toda la razón.

El doctor Finch, pastor de la iglesia protestante de Kansas, ha fijado a la entrada de la iglesia el siguiente letrero:

"AVISO: Las dos últimas bancas están reservadas para los enamorados".

El aviso de marras produjo escándalo en la ciudad. ¿Es que el Reverendo Finch, tan equilibrado, tan formal, había perdido de súbito el juicio? Por eso cuando el primer Domingo después de haberse fijado el anuncio, el doctor Finch apareció en el púlpito para hablar a sus feligreses, hubo un movimiento nervioso de expectación. ¿Cómo iba a justificar ese letrero indecoroso que mancillaba la casa del Señor?

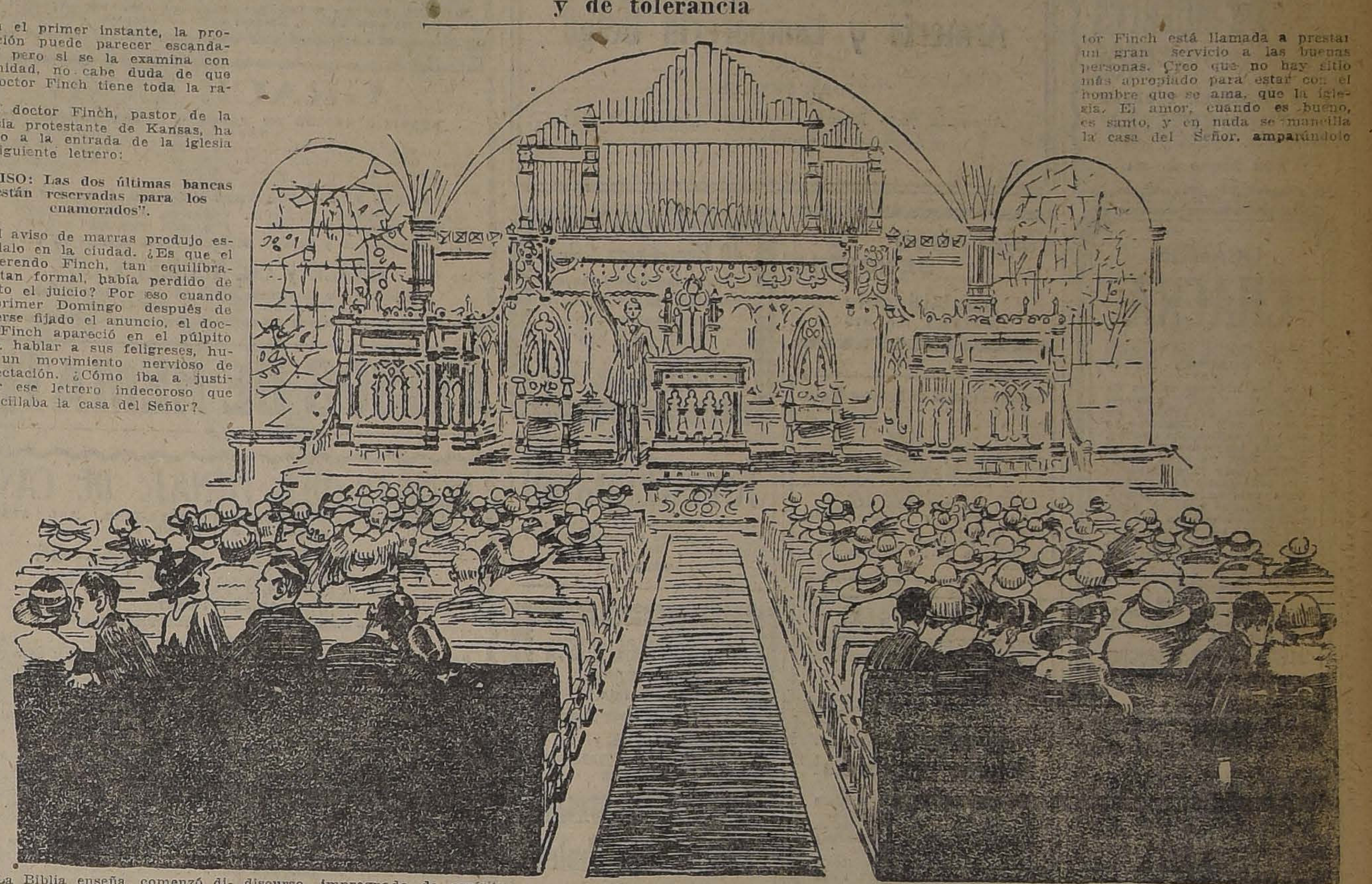

"La Biblia enseña, comenzó diciendo el pastor Finch, que todos los jóvenes deben hacer el amor y elegir su compañera; pues bien, ¿qué sitio puede ser más apropiado que la casa del Señor para encontrarse y ver a la que ha de ser más tarde la dulce compañera de toda la vida? Quiero que se entienda estrictamente que los enamorados pueden en la iglesia hacerse demostraciones de amor. Siempre será grato a Dios ver que los hombres aman y que las mujeres saben corresponder".

El pastor Finch explicó en seguida en el boletín dominical la forma cómo los enamorados podían hacer uso de la libertad que se les concedía, y luego en otro discurso, impregnado de espíritu evangélico y de paternal ternura, agregó, más o menos, ampliando sus instrucciones:

"No podemos hacer nada mejor que amparando bajo el techo de la casa de Dios los corazones que se aman, dijo. Yo quiero ver a esta parroquia respetando a los amores que se cobijan dentro de las puertas de la iglesia. Cada iglesia y cada escuela debe tener un sitio donde los hombres y las mujeres puedan verse y tratarse sin recelos ni temores, donde la amistad pueda transformarse en amor y donde se haga más fácil el matrimonio. Dios concedió al hombre una compañera, y nosotros debemos respetar y estimular el amor en la iglesia. El amor debe ser mirado como una cosa natural, que no tiene por qué esconderse. Es una equivocación el separar a los hombres de las mujeres en las escuelas; dejémosles crecer juntos, educarse juntos, y así tendrán menos conciencia de su sexo. Cuando el hombre y la mujer crecen separados, tienen, más tarde, al unirse, su cerebro perturbado por una serie de prejuicios nefastos".

En estos términos habló, más o menos, el pastor Finch, y la numerosa concurrencia de feligreses salió convencida. El pastor Finch explicó también que a su esposa la había conocido en una iglesia y que dentro de ella habían cambiado los votos de fidelidad y de cariño.

La concesión establecida por el pastor Finch fué aprovechada en el acto. Las dos últimas bancas de la iglesia fueron ocupadas por los jóvenes enamorados de la parroquia y la conturbada grey volvió de nuevo a la tranquilidad. El primer matrimonio concertado en las bancas de la iglesia ha sido el de Miss Kathleen Davis, presidenta de la Christian Endeavor Society, y Mr. Walter Bartling, vice-presidente de esa misma sociedad. Ambos se conocieron en la iglesia y en la iglesia llevaron adelante sus amores.

Mrs. Bartling, entrevistada por un periodista, ha dicho: "Estoy segura que la iniciativa del pastor Finch está llamada a prestar un gran servicio a las buenas personas. Creo que no hay sitio más apropiado para estar con el hombre que se ama, que la iglesia. El amor, cuando es bueno, es santo, y en nada se mancilla la casa del Señor, amparándolo bajo su techo".

Mrs. Bartling agregó todavía: "Hay otro beneficio más positivo aún. La idea del pastor Finch, una vez extendida, acabará con esos espectáculos que dan los enamorados en los paseos y las playas. Las escenas de Palm Beach, donde los enamorados tienen una manera muy especial de manifestarse el amor, están alarmando a la sociedad y a los corazones cristianos. Eso es degenerar el amor en una indecencia".

La iniciativa del pastor Finch ha sido muy comentada en Norte-América y ha logrado ser tratada en forma muy llamativa por los grandes rotativos de Nueva York.

LA DANZA DE LOS TEMPLOS CRISTIANOS DE NUEVA YORK

Un nuevo rito, el "rito eurítmico" ha aparecido en los templos de Nueva York y ha tenido su iniciación en la Iglesia Protestante Episcopal de San Marcos. Se trata de la introducción de la danza en las ceremonias religiosas cristianas, como una forma de adoración y de fe.

Esta innovación, absolutamente original en el mundo cristiano, llamada probablemente a tener gran resonancia, ha sido introducida por el Rector de esa Iglesia, doctor William Norman Guthrie, quien sostiene que la función de la ceremonia religiosa es principalmente poner a los fieles en el mismo "tono" espiritual y que esto no puede lograrse en nuestros días, sino modificando los rituales según hayan variado las tendencias y afinidades espirituales de la sociedad.

En un sermón preliminar a las danzas el doctor Guthrie explicó a los fieles que en su concepto el templo había perdido su antigua utilidad y que, sólo adaptándolo a la evolución del mundo, podría realizar su anterior función. Según dijo, se trata en nuestros días de proporcionar a la gente inteligente una nueva forma de adorar a Dios y esta forma puede ser sólo la belleza.

Explayando sus ideas, recordó que el renacimiento religioso de Grecia siguió a la ejecución por los grandes escultores de obras que dieron a los símbolos de la religión griega formas de belleza. "¿Por qué no va una iglesia como esta —preguntó— a causar un similar renacimiento de fe, por medio de la belleza de las formas plásticas, por medio de la danza?"

Después de este sermón comenzó una extraña ceremonia religiosa, consistente en la recitación de versos a la Virgen María y de cánticos a la Anunciación. En seguida procedió la danza, que representó el despertar del mundo a la ley natural y en seguida a la ley espiritual. Delante del altar se corrió una cortina y ante ella aparecieron cuatro niñas de pies desnudos.

Las danzarinas moviéronse rítmicamente a los acordes del órgano y representaron una escena de adoración. Con lilas y azucenas en las manos ofrecieron a la Virgen María su tributo y prendieron las llamas simbólicas de un candelabro de nueve brazos.

La escena tuvo cuatro partes, cada una de las cuales suponía representar símbolos de la fiesta del día.

Los periódicos de Nueva York no han comentado todavía esta original innovación, que seguramente ha de despertar la curiosidad y el comentario de los fieles de las distintas religiones.

PIELES
TEJIDOS A MAQUINA
Trajes, paletoes, chombas, trajes de niñitas, hechuras y colores de última novedad.
Recibimos composturas de pieles y tejidos sobre medida.
Peletería y Fábrica de Tejidos "SANTA LUCIA".
459—ALAMEDA—459

Alfombras
GRAN OCASION
INGLESAS DE TRIPE CORTADO
Lotus 2x3, a . . . . . $ 400.00
Lotus 3x3 1|2, a . . . . $ 550.00
Lotus 3x4, a . . . . . $ 680.00
Opal 2 1|2x3, a . . . . $ 330.00
Opal 3x3 1|2, a . . . . $ 450.00
Opal 3x4, a . . . . . $ 520.00
INGLESAS TRIPE RIZADO
Hay a $ 60, 165, 180, 200, 230, 250, 280 y 350.
EL AGUILA
San Diego 460

NO BOTE UD.
SU SOMBRERO
de paño, paja, pita, tongo, tarro de pelo, por viejo o usado que esté. "MI SOMBRERERIA" se lo transformará en uno completamente nuevo, ULTIMA MODA, y de linda presentación, no cobrando el trabajo si no queda al gusto de usted.
CALLE LIRA 7, AL LADO DEL TEATRO SETIEMBRE

ANTITOX del
Dr. RICHTER
MARAVILLOSO REMEDIO
CONTRA LA TOS
ASMA, BRONQUITIS, TUBERCULOSIS
Por mayor:
DAUBE, DROGUERIA FRANCESA

LA SASTRERIA
Latorre y Duque
ALAMEDA 405, FRENTE A LIRA
Avisa a su distinguida clientela y al público en general, que ha recibido un hermoso surtido de casimires de primera calidad a precios muy bajos.
RECIBE HECHURAS DESDE $ 80

TOS CONVULSIVA
MADRES
en cuanto notéis en vuestros niños síntomas de esta terrible tos administradles el
SIROPSOL MONDIER
la única preparación que evita y cura con eficacia la tos convulsiva.
Pídalo a las Boticas.
Depositario:
BOTICA FRANCIA
ESTADO 154, FRENTE A SAN AGUSTIN

Se Arrienda
local de esquina con casa
DELICIAS ESQ.
COVADONGA
Tratar:
Covadonga 86
16-J

CRUZ DE CHILE
CIGARRILLOS
CON TABACO HABANO
CALIDAD INSUPERABLE
PRECIO DE RECLAME
UN PESO

Brillantes
PERLAS Y JOYAS EN GENERAL, COMPRO AL MEJOR PRECIO.
MONEDA 937

CATRES
Se realiza un lote de catres de bronce en todos estilos, a precios de liquidación.
EL AGUILA
SAN DIEGO 460

El que necesite Fianza
diríjase a "La Resguardo", Compañía de Seguros generales.
MONEDA 1061 J—30

"BENGURIA"
Lo mejor para el pelo
Célebre "Específico Boliviano" que detiene la caída del cabello, extermina la Caspa, hace salir pelo nuevo, cura la Calvicie. Las Canas recobran el color natural sin usar tinturas. Use el
"Específico Boliviano Benguria"
si no quiere exhibir Canas, o desarrollar una hermosa cabellera.
Ventas y consultas, únicamente en: Moneda 875 (altos)
Dr. RAFAEL BENGURIA B. — CASILLA 2426. — SANTIAGO
Atiendo pedidos de provincias

VACAS DURHAM PARIDAS
VAQUILLAS HOLANDESAS
CABALLARES
Remataremos mañana VIERNES a las 2 P. M.
EDUARDO RODRIGUEZ & Cía
2855-HUERFANOS-2855

La Agencia de
LA
Poderosa
Galería Alessandri
- 14 -
avisa al público que mantendrá abierta su oficina todo el día de hoy, a fin de atender la venta de BONOS para el sorteo de mañana.

7
NUEVOS FUNDOS
REGADOS EN RAMAL
MELIPILLA
De 150 a 660 hectáreas
De $ 270,000 a $ 950,000
Ha sido recién autorizado para vender
Con precios comerciales y muy fácil pago.
Alfredo Tagle Rodríguez
CATEDRAL 1137 :-: CAS. 3132

SHAW-WALKER
MUSKEGON, MICH.
LOS ARCHIVADORES DE ACERO
SHAW-WALKER

No sólo garantizan la debida protección de los documentos y correspondencia, sino que ofrecen un sistema de clasificación perfecta que facilita considerablemente los negocios y aumenta la eficiencia de las transacciones.
Como agentes exclusivos nos ofrecemos para instruir a quien lo solicite en los secretos de el sistema SHAW-WALKER.
IMPORTADORES EXPORTADORES
ERRAZURIZ SIMPSON & CO.
INGENIEROS CONTRATISTAS
LIMITADA
SANTIAGO :-: HUERFANOS 1112

Plumeros

y útiles de aseo a precios sin competencia, encontrará usted en la fábrica

AGUSTINAS 1778

y Delicias 1934

J-15

FABRICA DE MUEBLES FINOS

DE ARRAZOLA Y CANET

Donde encontrarán un variado surtido en dormitorios, comedores, salones y escritorio.

SAN DIEGO 282-284

J-17

OCASION

CHACRA

AL LADO DE SANTIAGO

31 1/2 CUADRAS REGADAS

con los mejores suelos de migajón, muy gruesos, abundantes de agua y situada a sólo 15 minutos de auto por espléndido camino. Es una propiedad en plena producción, de gran rentabilidad, muy bien tenida y con toda clase de agrados. Casa habitación de primera clase, con teléfono, agua potable. Galpón de dos pisos para 60 vacas; otros galpones. Bodegas, Silo, etc., etc. Deuda hipotecaria. Fácil pago.

SE VENDE A PUERTAS CERRADAS EN $ 260,000

Incluyendo: animales, maquinarias, enseres, útiles, siembras, etc.

ALFREDO TAGLE RODRIGUEZ

Catedral 1137—Casilla 3132

REMATE

El 4 de Julio próximo, a las 3 de la tarde, se pondrá a remate ante el señor Juez del Tercer Juzgado en lo civil de esta ciudad la propiedad "Villa Celta", ubicada en la Avenida Egaña N.o 153, Los Guindos, Ñuñoa, por el mínimum de

$ 28,087,00

valor de su tasación pericial.

El precio se pagará al contado.

Demás condiciones y antecedentes, en mi oficina, expediente Munizaga con Venoso y Ansaldo.

EUDORO GUZMAN,
Secretario.

17-J

Remates de Prendas de Plazo Vencido

El Viernes 16 de Junio, a las 9 1/2 A. M., el martillero señor V. Eyzaguirre, rematará en la **Casa de Préstamos "LA RECOLETA", calle Dardignac N.o 573,** las prendas no rescatadas y comprendidas entre los números 20,767 a 22,539 y la Serie Bis N.o 17,243 a 18,505.

Hay: sillón dental con salivera niquelada, anillos, prendedores y rosas con brillantes, diamantes y perlas, maletas y maletines de cuero, sobretodos, manteles y servilletas, relojes de oro y plata, sillas de montar, ponchos y mantas, catres de bronce y de fierro con bronce, sommiers, etc.

El Viernes 16 de Junio, a las 11 A. M., el martillero señor Araya, rematará en la **Casa de Préstamos "EL POPULAR", calle San Pablo N.o 3198,** las prendas no rescatadas y comprendida entre los números 90,619 a 92,436 y la Serie Bis N.o 82,086 a 82,904.

Hay: mantos, sobretodos, pañuelos de rebozo, blusas y calzado, retazos de géneros, servicio de mesa de plaqué, sillas de junco, paraguas, gran surtido en ropa interior y de cama, anillos y prendedores de oro, etc., etc.

El Viernes 16 de Junio, a las 2 P. M., el martillero señor Mandiola, rematará en la **Casa de Préstamos "LA CRUZ ROJA", Av. Matucana N.o 902,** las prendas no rescatadas y comprendidas entre los números 18,260 a 21,111.

Hay: sillas de montar chilenas e inglesas, ternos de casimir, vestidos, **sillas de Viena,** ponchos y mantas, retazos de géneros y cortes de casimir, sobretodos, máquinas de coser, sobrecamas, escopetas, maletín de plata, cortes de casimir, relojes de oro y plata, etc., etc.

El Viernes 16 de Junio, a las 4 P. M., el martillero señor Echeverría, rematará en la **Casa de Préstamos LA NUEVA ESMERALDA, calle San Diego N.o 1925,** las prendas no rescatadas y comprendidas entre los números 51,217 a 53,222.

Hay: catres de bronce y de fierro, colchones, sommiers, cortes de casimir, relojes y cadenas de oro, muebles de dormitorio y comedor con mármol, espejo marco dorado, anillos, prendedores y rosas con brillantes, diamantes y piedras de color, bolsones de plata y muchas otras especies.

Las prendas estarán a la vista desde dos horas antes del remate. PAGO AL CONTADO.

EL INSPECTOR.

REGALOS UTILES

A precios muy convenientes ofrezco una infinidad de bonitos artículos:

SERVICIOS de plaqué para TE y CAFE
LAVATORIOS de plaqué
DULCERAS y PASTILLERAS
QUESERAS y PANERAS
ESTUCHES con cubiertos
ESTUCHES con necessaire
MAQUINAS afeitar desde $ 10.00

Visiten mis Casas antes de comprar sus REGALOS

Armería y Lamparería Belga

— DE —

JUAN SEYLER

Ahumada 72.— Manuel Rodríguez 71.—Casilla 1645
Santiago

ESPECIFICO BENGURIA

Infalsificable

MONEDA N.o 875

Sociedad Española de Socorros Mutuos

De orden del señor Presidente cito a Junta General Extraordinaria para el Jueves 15 del corriente a las 3 P. M. de primera convocatoria y a las 3 1/2 de segunda, con el número que asista.

JOSE MARCO ALMELA,
Secretario.

ARDEN DEL DIA

1.o Lectura y aprobación del acta anterior.

2.o Discusión y aprobación de la Reforma de los Estatutos sociales.

JUEGO

LINDOS CUEROS CHINCHILLA

para cuello y botamangas, se venden:

CATEDRAL 1642

Remate de una Oficina Comercial

323—BANDERA—323 — Altos Por conclusión de negocio.— El Viernes 16 del presente, a las 2 P. M.—(Aunque llueva)

— HAY: —

Rico amoblado de escritorio de nogal tapiz marroquí, 1 sofá, 2 sillones y 6 sillas, escritorio de cortina, id. ministro tallado, 5 mesas para máquinas de escribir, 6 máquinas de escribir de diferentes marcas, estantes para libros, archivadores de cortina, reloj de colgar, cuadros al óleo y grabados, 4 docenas de sillas enjuncadas, útiles de escritorio, tinteros de bronce con figura, una partida de frascos de tinta, paragüero de 3 cuerpos con espejo.

Por cuenta de un agente viajero se rematará un lote de Choapinos y joyas finas: Solitarios, Marquesas, Cruz de Malta, Anillos, Juegos de Brillantes, Pendantifs, Relojes Pulsera de Oro, Cruz con Brillantes y Diamantes, Bastones de Chonta con cacha de plata, etc., etc. y varios otros artículos a la **Vista desde hoy Jueves 15, de 2 a 6 P. M.**

RUPERTO VEGA SALAS
Martillero

---

40 Bueyes para trabajo

Sanos, mestizos y nuevos

EN MUY BUEN ESTADO

Vendemos en Talca

PRECIO $ 440

GREENE, URRUTIA y Cía.
Huérfanos 1252 - Casilla 642
Teléfono 3780

Joven Español

casado ofrécese administración fundo, informes y certificados, de competencia, honorabilidad.

CASILLA 481

EN FUNDO DE COSTA

MUY BIEN SITUADO

OFRECEMOS TALAJE

Para 700 animales de crianza

GREENE URRUTIA y Cía.
Huérfanos 1252 - Casilla 642
Teléfono 3780

Espléndido Chalet

Por tener que ausentarse a Europa, ofrezco en venta un hermoso chalet recién construído, que aún no ha tenido moradores, con espléndidas y confortables dependencias, 4 terrazas, hall, garage, sótano y una extensión de terreno de 2,600 metros cuadrados; ubicado en Los Leones, a dos cuadras del carro actual.

Para visitarlo diríjase a **S. S.**

CASILLA 4747

Sin agentes.

---

100 BUEYES

Para talaje, buena clase.
Tenemos orden de vender.

GREENE, URRUTIA y Cía.
Huérfanos 1252 - Casilla 642
Teléfono 3780

Gran Realización

DE ARTICULOS POR CUENTA DE UNA CASA EXTRANJERA

6,000 metros de moletón de dos ases, su costo es de $ 8.50 metro, por $ 5.50; y otros muchos artículos convenientes.

CASTRO 706

POR POCOS DIAS **(CASA PARTICULAR)**

Caja de Crédito Popular

TEATINOS ESQUINA MAPOCHO

Por acuerdo del Consejo, el Sábado 24 del presente, de 10 a 12 y de 2 para adelante, se procederá a rematar los lotes de plazo vencido comprendidos entre los números 1 y 5,689, en el nuevo local de la Caja

San Pablo Esq. Capuchinas

Los empeños comprendidos en este remate, sólo podrán renovarse o rescatarse hasta el día 17 del presente, en el local actual de la Caja.

VENDEMOS CASA

En calle Agustinas, próxima a Cumming; un piso, superficie: 14.50 x 50; compuesta de: salón, escritorio, comedor, 7 dormitorios, 2 piezas de toilette, 3 patios, numerosas dependencias, gallinero y altos al fondo con dos piezas.

PRECIO: $ 135,000

C. RIVAS VICUÑA y Cía.

CASILLA 3414.— COMPAÑIA 1286.— TELEFONO 603

NECESITAMOS

INGENIERO E INSPECTORES

PARA LA CONSTRUCCION, REPARACION Y MANTENCION DE NUESTRAS VIAS

Dirigirse por escrito, con copias de certificados de empleos anteriores, indicando pretensión de sueldo y fecha de entrada, a Gerencia, Casilla 12-A., bajo rótulo "Vía".

Compañía de Tranvías Eléctricos de Valparaíso

Avisos de Vapores

Compañía Sud-Americana de Vapores

PROXIMAS SALIDAS PARA EL NORTE:

"Aysen" Vapor rápido para Cristóbal, donde conecta con naves para Estados Unidos, Europa, etc., saldrá de Valparaíso el MIERCOLES 21 de Junio, a las 4 P. M.

"Palena" Vapor rápido para Cristóbal, donde conecta con naves para Estados Unidos, Europa, etc., saldrá de Valparaíso el MIERCOLES 5 de Julio, a las 4 P. M.

"Cachapoal" Vapor caletero para Pimentel (Perú), con escala en la mayoría de los puertos intermedios, saldrá de Valparaíso el SABADO 17 de JUNIO, a las 8 P. M.

"Mapocho" Vapor para Arica, con escala en Taltal, Antofagasta, Iquique y Arica, saldrá de Valparaíso el SABADO 24 de JUNIO, a las 4 P. M.

WESSEL, DUVAL y Co., Huérfanos, esq. Morandé. Agentes: Cía. Transportes Unidos, Estado, esquina Delicias. Sub-Agentes

---

GRACE LINE

SERVICIO RAPIDO DE VAPORES ENTRE VALPARAISO Y NUEVA YORK

Viaje en 18 días. Vía Canal de Panamá, con escala en Antofagasta, Iquique, Mollendo, Callao y Cristóbal.
Servicio de primera clase, únicamente.
Camarotes de lujo, Cuisine inmejorable.

SALIDAS FIJAS CADA TRES SEMANAS, A LA 1 P. M.

"SANTA TERESA", JUNIO 21 } **"SANTA LUISA",** AGOSTO 2.
"SANTA ELISA", JULIO 12. } **"SANTA TERESA"** AGOSTO 23.

Por informaciones y pasajes, diríjase a sus agentes en Santiago:

GRACE y Cía. (CHILE) S. A.

Agentes de la Compañía Japonesa Toyo Kisen Kaisha
HUERFANOS 1087 :—: SANTIAGO

AVISOS DE REMATES

REMATE DEL MENAJE DE CASA

Y AUTOMOVIL DE TURISMO STUDEBACKER, DEL SEÑOR EDUARDO GUERRERO G.

68 -- AVENIDA ESPAÑA -- 68

EL VIERNES A LAS 2 P. M.

(Aunque llueva)

— POR CAMBIO DE RESIDENCIA —

— HAY: —

SALON.—Rico autopiano SOLITZ de 88 notas con muy poco uso, música y estante; Victrola AEOLIAN con mueble de caoba de pie; 100 discos Victor escogidos; Amoblado estilo inglés de caoba tapiz cretona de hilo; Rico Ettaguler de caoba con cristales biselados; Juegos de mesas y pedestales de fierro; Columnas de caoba con marquetería; Biombo de seda bordado; Cuadros al óleo; Grabados; Rica alfombra Axminter de una pieza; Lámpara eléctrica y cristal de 3 luces, etc.

ESCRITORIO.— Amoblado Chesterfield, tapiz cuero marroquí verde; Escritorio de cortina de roble americano; Estante de roble americano con cristales; Rica biblioteca de 3 cuerpos de roble americano; Caja de fondos; Máquina de escribir NOISELESS silenciosa; Sillón giratorio; Columnas; Utiles de escritorio; Cuadros; Grabados; Alfombrado de una pieza; Lámpara eléctrica y cristal de 5 luces, etc.

COMEDOR.—Amoblados estilo inglés color caoba con cristales biselados y aplicaciones de bronce con un aparador, dos trinches; Mesa de corredera con 5 tableros y 12 sillas, asiento cuero; Servicio porcelana para mesa; Cristalería Muselina, Plaquées finos en centros; pañeras; alcuzas; Cuchillería de plata para 12 personas; Carpeta de mesa, Mantelería; Columnas; Jardineras de bronce forma canastillo; Medallones de bronce antiguos; Cuadros al óleo; Alfombrado de una pieza; Rica lámpara de bronce y cristal de 5 luces, etc.

DORMITORIO N.o 1.— Rico amoblado de nogal, importado, estilo Luis XV con ropero de 3 cuerpos; Un peinador, una cómoda, un emperatriz y 2 veladores con mármoles rosa y lunas biseladas; Catres de bronce gemelos importados, colchones de lana; Servicio plaqué para lavatorio; Amoblado tapizado en felpa labrada con un chaisselongue, 2 sillones berger y dos sillas; Cuadros al óleo; Delantero; Lámpara eléctrica para velador, etc.

BAÑO.—Tina de fierro enlozado con llaves niqueladas; Calentador de cobre; Lavatorio de desagüe; Espejo marco laqué; Estante laqué para calzado; Pisos al laqué; Utiles de toilette; Pañeras niqueladas; Consolas de cristal, etc.

DORMITORIO N.o 2.— Amoblado estilo inglés color natural con ropero de 3 cuerpos con vitreaux, lunas biseladas y mármol rosa; Catre de bronce opaco; Colchón de lana; Amoblado tapizado en felpa de lino; Cortinaje; Servicio lavatorio; Utiles de toilette; Alfombrado de una pieza, etc.

OTROS DORMITORIOS.— 5 amoblados estilos inglés color natural con ropero de 1, 2 y 3 cuerpos con vitreaux, lunas biseladas y mármoles de varios colores; Catres de bronce de una y dos plazas; Colchones de lana; Ropa de cama; Servicios de lavatorio; Amoblados tapizados; Muebles para calzado; Delanteros de tripe; Cuadros religiosos; Lámparas eléctricas para velador; Alfombrados de una pieza, etc., etc.

HALL,, COCINA Y VARIOS.—Paragüero con espejo, mueble al laqué curvo con cojines de cretona; Pedestales; Jardineras; Cortinaje; Cocina a gas, batería de cocina; Mesa forro zinc; Estantes para despensa; Muebles sueltos; LINDA COLECCION DE PLANTAS FINAS en TINA; hay Kenthias, Arzofilas, Helechos, Esparragus Plumosus, Aspidistras, Palmeras Fénix, idem. Chameros, Abeto pinsapo, etc., etc.

AUTOMOVIL.—Rico automóvil STUDEBACKER turismo 6 cilindros en perfecto estado.

A la vista el JUEVES, de 2 a 6 P. M.

VICTOR ARAYA L.
MARTILLERO DE HACIENDA.

REMATE

Por acuerdo de los herederos de don Domingo Costa Galetti, en el estudio del compromisario don Aníbal Urrutia, Morandé 432, altos, y ante el actuario don Mariano Melo E., se rematará

El 22 de Junio próximo, a las 4 P. M.

el Molino Santa Magdalena, Avenida Providencia 2550.

MINIMUM: $ 450,000

pagaderos: reconociendo el subastador la deuda primitiva por 45 mil pesos en bonos del 8 por ciento, a favor del Banco Hipotecario de Chile por el valor a que esté reducida el día del remate; con 150 mil pesos al contado, el resto mitad a seis meses y mitad a un año con el 8 por ciento e hipoteca. La propiedad tiene un frente de 175.50 metros a la Avenida Providencia, con una superficie aproximada de 46,000 metros, y ha sido tasada en $ 658,000, sin considerar una caída de agua avaluada en $ 67,000.

Se comprende en la subasta todo lo edificado y plantado, con todas sus maquinarias y sus caídas y derechos de agua.

Para visitarla, verse en la misma propiedad, con **César Costa.**

REMATE

Por acuerdo de los herederos de la sucesión de don Manuel Antonio Garretón, ante el actuario y el juez partidor don Carlos Estévez G., calle de las Rosas número 1327 (en Santiago), saldrá a remate el 16 de Junio próximo, a las 15 horas (3 P. M.) la

VALIOSA PROPIEDAD UBICADA EN VALPARAISO, CON FRENTES A LAS CALLES DE CONDELL N.o 19-23 Y O'HIGGINS N.o 21-25

por el mínimum de $ 350,000, pagaderos la mitad al contado y el saldo a 6 y 12 meses con el interés del 8 por ciento anual.

La propiedad no tiene gravamen y mide aproximadamente 500 m2.

Para mayores datos dirigirse al juez partidor, Teléfono Inglés N.o 2079.

REMATE

Por acuerdo de los herederos de la señora Elena N. v. de Herz, el 8 de Julio, a las 3 P. M., ante el juez partidor don Alcibíades Roldán, y en la oficina del actuario, don Javier Vergara R., Morandé 242, saldrá a remate la valiosa propiedad ubicada en la calle de

— AGUSTINAS 2225 A 2231 —

por el mínimum de $ 155,000. Facilidades de pago. Bases y antecedentes, en la oficina del actuario.

"TATTERSALL"

En la Feria del Viernes 16

Se rematarán los siguientes animales, del señor
Avendaño, por entrega del fundo

"EL PEÑON", Calera de Tang

80 Vaquillas holandesas de 2 a 3 años, muchas preñadas
Holandés.
60 Vacas preñadas, Durham y Holandesas.
100 Novillos de 2 a 3 años, mestizos.
40 Bueyes de trabajo.
2 Toritos holandeses de 2 años.
1 Torito Durham de 1 1/2 años.
4 Toritos Normandos de 1 año.
60 Caballos, potrones, caballos de servicio, coche, arado, etc.
200 Ovejas Hamshire Down, carneros y crías.
1 Potro Chileno con árabe, manso de silla, buena marcha
estará a la vista desde el Jueves en la tarde.
Se recomienda este ganado como sano, de buena clase,
buen estado.

EL GEREN

REMATE del MENAJE DE CA

DEL SEÑOR JOSE LUIS VIAL.— TRASLADADO DE SU
TA EN ÑUÑOA A

2259 -- SANTO DOMINGO -- 2259

EL SABADO 17 DEL PTE. A LAS 2 P. M.

AUNQUE LLUEVA (Por cambio de resid

— HAY: —

SALON.— Rico amoblado Luis XV de nogal tallado, tapiz
mira de seda rosa, cortinajes ídem. Mesa de centro de
tallado, vitrina de nogal con cristales, boules de
con marquetería y aplicaciones de nácar y marfil, espejo
rado Luis XV con consola con mármol rosa, copias de
figuras, adornos, cuadros al óleo, grabados, alfombra
una pieza de tripe cortado color rosa, etc.

COMEDOR.— Amoblado de roble americano estilo Holand
cristales biselados, con un aparador, un trinche, una
mesa de corredera redonda y 12 sillas asiento cuero
quí; servicio de loza inglesa, cristalería, cuchillería
estuche, plaquées finos, carpeta de mesa, mantelería,
neras, reloj de pared, cuadros, alfombrado de una pieza

ESCRITORIO.— Amoblado estilo Chesterfield, escritorio
gal con paño lacre, sillón americano, máquina de
archivador, estante para libros, útiles de escritorio,
de bronce, cuadros al óleo, grabados, lámpara de bronce
fombrado de una pieza, etc.

DORMITORIO N.o 1.—Rico amoblado de caoba con
ría estilo Adams con ropero de 3 cuerpos lunas
mármoles rosados y cubiertas cristal, con un ropero,
fonier, un toilette, 1 peinador, 1 emperatriz y 2
catre de bronce importado, servicio lavatorio, mueble
de níquel con espejo, colchón de lana, lámpara de
con figuras, alfombrado de una pieza, etc., etc.

OTROS DORMITORIOS.— 2 amoblados estilos inglés color
ba y nogal con espejos biselados y mármoles de
tres de bronce y fierro con bronce, colchones de lana,
cios de lavatorio, lámparas, cortinajes, mesas de centro
dros religiosos, etc., etc.

VARIOS.— Amoblado estilo americano tapiz cuero,
con espejo, jardineras de roble americano, plantas
cocina económica, ídem a gas, batería de cocina,
rro zinc, estante de fierro para ollas, gran cantidad de
bles sueltos, amoblados tapizados, sillas de montar,
na de coser, sillas de Viena, alfombrados, etc., etc.

A la vista el Viernes 16, de 2 a 6 P. M.

VICTOR ARAYA L.
Martillero de Ha

RIVAS Y CALVO

REMATE

Del rico menaje de casa, muebles im
tados Maplé, cuadros, obras de arte

Automóvil Renault

del Sr. Ricardo Ovall

718-MONEDA-718

El Viernes 16 a las 2 P.

— HAY —

CUADROS DE AUTORES NACIONALES Y EXTRAN
ROS: Valenzuela Puelma, Alfredo Helsby, Rebolledo
Jarpa, Swinburn, Alfredo Lobos, Alfredo Araya, Ernesto
Vásquez, N. González, H. Guinic, Primera Medalla en el Sal
París; Franciscovich, Gabrini, Redon, Pratilla, F. Monje
Davies, etc.

SALON.— Rico piano 1/2 cola Steinway, linda carpeta
da para piano. Magnífico amoblado Luis XVI dorado, com
to de: 1 sofá, 2 sillones, 1 sillón berger y 5 sillas, gran
Adminster, de una pieza, 2 espejos Luis XVI con luna
y marco dorado, lindo boul con marquetería e incrustaciones
bronce, columnas de mármol ónix y bronce, estatuas de
y mármol de Carrara, floreros de cristal baccarat y de
tarjeteros de bronce, jardineras de plaqué, etc.

ESCRITORIO.— Regio amoblado mapló tapizado en
quí, compuesto de 1 sofá, 2 sillones y 1 sillón de lectura,
escritorio caoba de cortina, magnífica biblioteca y estante
libros, sillón giratorio tapizado, linda mesa de juego con
todo importado de la Casa Maplé, gran alfombra oriental,
lumnas de mármol, lámpara eléctrica, estatuas de bronce y
mol, magníficos jarones de porcelana de Sévres y bronce,
neras y figuras de porcelana, lamparita de bronce y cristal
escritorio, tintero de plaqué, **brasero de bronce antiguo,**
rio de caoba para señora, sillas de caoba, estufa eléctrica,
redonda, grabados, patines Ball Bearing, guantes de box,
de plaqué, etc.

COMEDOR.— Gran amoblado importado de caoba con
caciones de bronce, compuesto de: aparador, trinche,
con espejo y linda vitrina con lunas y cristales cortados
correderas, 12 sillas de caoba con aplicaciones de bronce,
to y respaldo tapizados en marroquí, amoblado estilo maplé
puesto de un sofá y 2 sillones, gran alfombra inglesa,
con sus candelabros y espejos de plaqué Gallia, servicios
alcuzas, fruteras, paneras, picleras, fuentes y bandejas de
Christofle. **Regia cristalería baccarat para 18 personas,**
de porcelana Limoges, cuchillería Christofle, lámpara
mantel de hilo, carpeta, biombo 3 hojas, reloj de pie y
colgar con campana Westminster, jardinera de porcelana,
talería de diario, **fuentes de plata,** etc.

FUMOIR.— Magnífico amoblado con marquetería
do en seda verde, compuesto de: 1 sofá, 2 sillones y 1 de
za, mesa de centro, estante para libros, columnas de caoba,
y estante de nogal, reloj de mármol, jardineras de
victrola de viaje marca Beca importada por la Casa Weil y
eléctrica con piezas escogidas.

SALA DE COSTURA.— Máquina de coser Singer,
do de asiento, compuesto de: 1 sofá, 2 sillones y 2 sillas,
bra de 1 pieza, mesa de centro, estufa a parafina, lámpara
pantalla, etc.

DORMITORIO I.— Amoblado Luis XVI de nogal, com
to de un ropero de 3 cuerpos, peinador, marquesas y 2
res, ropero de un cuerpo, lámpara eléctrica, ventilador eléctrico,
servicio para agua, de cristal baccarat, muebles de asiento
zados en seda, cuadros religiosos, mesa de centro, florero de
celana y cristal, lámparas de velador, cortinas de seda,
lavatorio de porcelana Limoges, etc.

HALL.— Lindo amoblado color caoba, con junco y
nes, compuesto de un lits de repos, 2 sillones fijos, 1 de
y 2 puff; **otro amoblado de nogal tapizado en cuero,** com
de: 1 sofá, 2 sillones y 6 sillas, gran jardinera con pedestal,
fombras granate de una pieza Adminster, jarrones, floreros
fonier, lámparas, etc.

BAÑO Y VARIOS.— Tina de fierro enlozado, calefont,
torio de desagüe, W. C. silencioso, estante, botiquín, mueble
lette de caoba, pañeras niqueladas, repisas, lámpara
gran guardarropa laqué, alfombra de una pieza, botiquín,
a gas, muebles sueltos, aparato eléctrico para limpiar
y muebles, refrigerador, extinguidores de incendio,
mesa cubierta de mármol, pedestales.

A la vista hoy **JUEVES,** únicamente de 10 a 12 y de
P. M.; el día del remate, de 9 A. M. adelante.

Carlos Rivas Vicuña
Martillero de Hacienda.

Arturo Calvo Mack

HAY QUE ANDAR A CUATRO PATAS

Enfermedades que nos provienen de estar en posición vertical.—Si regresáramos a nuestra primitiva postura. — El tremendo esfuerzo de caminar en dos pies. — Explicación científica de estos hechos curiosos. — ¿Qué haríamos sin el baile?

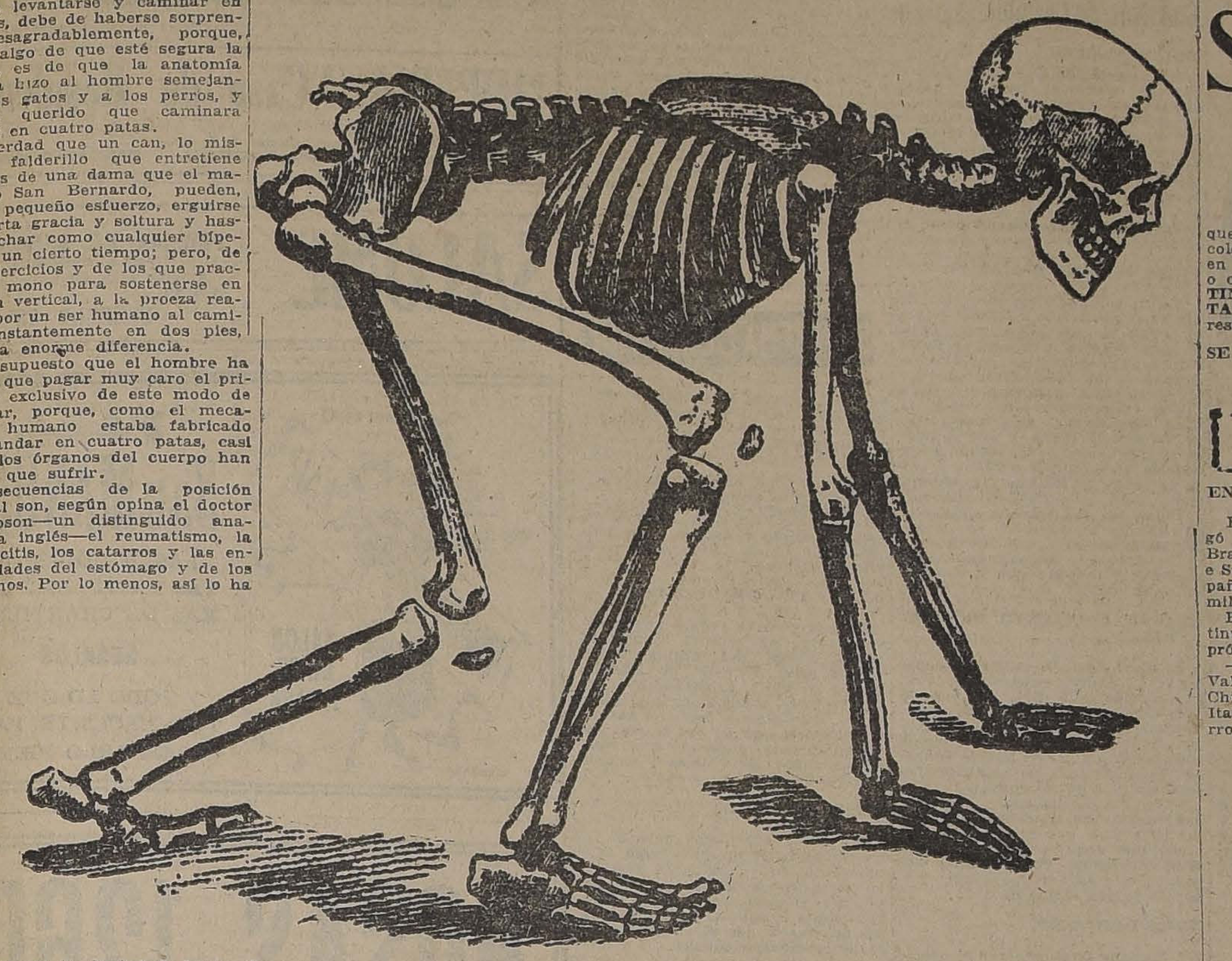

Cuando la Naturaleza vió al hombre levantarse y caminar en dos pies, debe de haberse sorprendido desagradablemente, porque, si hay algo de que esté segura la Ciencia, es de que la anatomía humana hizo al hombre semejante a los gatos y a los perros, y hubiera querido que caminara siempre en cuatro patas.

Es verdad que un can, lo mismo el falderillo que entretiene los ocios de una dama que el majestuoso San Bernardo, pueden, con un pequeño esfuerzo, erguirse con cierta gracia y soltura y hasta marchar como cualquier bípedo por un cierto tiempo; pero, de éstos ejercicios y de los que practica el mono para sostenerse en posición vertical, a la proeza realizada por un ser humano al caminar constantemente en dos pies, hay una enorme diferencia.

Por supuesto que el hombre ha tenido que pagar muy caro el privilegio exclusivo de este modo de caminar, porque, como el mecanismo humano estaba fabricado para andar en cuatro patas, casi todos los órganos del cuerpo han tenido que sufrir.

Consecuencias de la posición vertical son, según opina el doctor Thompson—un distinguido anatomista inglés—el reumatismo, la apendicitis, los catarros y las enfermedades del estómago y de los intestinos. Por lo menos, así lo ha sostenido en la Sociedad Médica de Liverpool, en donde dió a conocer el resultado de sus experimentos.

Según este hombre de ciencia, la mayor parte de las enfermedades que acabamos de señalar desaparecería como por encanto si la humanidad fuera lo suficientemente juiciosa para decidirse a adoptar de nuevo el peregrino modo de andar para el cual fueron hechos los órganos del hombre.

Hay médicos que van todavía más lejos que el doctor Thompson, y que achacan a la posición vertical y al hábito deplorable de caminar erguidos otras mil enfermedades de naturaleza nerviosa y mental. Dicen estos sabios que la posición vertical hace trabajar inmoderadamente a los músculos de la región del dorso; que el peso del cuerpo, gravitando sobre la pelvis, produce una irritación constante en la médula, por el aplastamiento de una vértebra sobre la otra, y que de esta constante irritación provienen gran parte de las enfermedades medulares y de los trastornos psíquicos que se conocen hoy día con los nombres de histerismo y neurastenia.

Aseguran estos sabios que, si la humanidad volviera a su posición original y caminara pacíficamente en cuatro patas como cualquier gorila, acabaría el desgaste cerebral y los neurasténicos, y no habría necesidad de hospitales.

¿Se imagina el lector el delicioso espectáculo de una multitud humana andando a gatas? Como no habría entonces que lucir la figura, las damas jamás se hubieran preocupado de encerrarse en un cincho de varillas de hierro o de ballena; y los cuerpos, desarrollándose libremente, no habrían perdido nada de su natural elegancia y soltura. Sin la influencia del corsé las caídas viscerales no existirían; las damas respirarían mejor; no tendrían necesidad de desmayarse por falta de aire y por la opresión del corsé cuando recibieran una declaración a quemaropa; y, libres del mal genio, que según los sabios anatómicos es producto de las caídas de sus vísceras, harían la felicidad eterna de sus maridos.

Además, andando a cuatro patas, ¿qué necesidad hubiera habido de inventar los zapatos? Repartiéndose igualmente el peso del cuerpo en todas las extremidades, a lo más habrían sido menester sutilísimas sandalias de cuero, que vendrían a ser verdaderamente guantes, y que darían un aspecto de infinita aristocracia a las mujeres. Y hay que suponer que los hombres, más fuertes, se dejarían tranquilamente formar callos en los piés, en las rodillas y en las manos, pero que la galantería no permitiría jamás que las delicadas damas se lastimaran sus pequeños piés y las palmas de sus manos al apoyarse, sin esas sandalias-guantes, en las durezas del camino.

Cuentan las crónicas que, durante la brillante conferencia del doctor Thompson, una gentil creatura envuelta en gasas, una super-intelectual que estaba a punto de convencerse por las doctrinas del anatomista, y que quería renunciar a las delicias de la civilización para volver a gatear como algunos cientos de siglos hace, pensó de pronto en su diversión favorita: el tango y el fox-trot; vió pasar ante sus ojos un delicioso grupo formado por ella misma y por un maravilloso bailador; y, estremecida al pensar que podía perder esa suprema felicidad de su existencia, el baile, se levantó, e increpando al doctor Tompson gritó, entre lágrimas:

—Pero, señor, si debemos caminar en cuatro piés, ¿cómo haremos para bailar? ¿Tendremos que sujetarnos a la tortura de renunciar a este placer de los dioses?

El distinguido profesor, que era un gran anatomista, pero al mismo tiempo un desesperado danzarín, quedó un momento suspenso ante la interrupción. También ante sus ojos pasó la encantadora visión de tantas a quienes balanceara suavemente en las cadencias de un fox-trot; tembló por los minutos de felicidad que distraían su vida de sabio entregado a la ciencia, y vaciló como si hubiera recibido un golpe formidable. Pero de pronto, reponiéndose, se irguió. Una brillante idea acababa de presentársele, y contestó:

—¿Acaso no ha visto usted bailar a los cuadrúpedos? ¿No ha tropezado alguna vez, en una callejuela londinense, con un saboyano y un oso, y no ha visto al animal bailar al son de la pandereta? Pues bien, haríamos otro tanto los humanos; modificaríamos las formas modernas del baile; regresaríamos a lo primitivo de las selvas africanas; y, en cuatro piés y con pequeños intervalos de posición vertical, nos dedicaríamos a olvidar, en el baile, nuestras penas...

Y, claro está, con este razonamiento convincente, la bella damisela se conformó y se dice que ha encabezado, con el doctor de marras, una peregrinación, andando a gatas, para convencer a la humanidad doliente de que debe regresar a los tiempos primitivos.

GRAN LIQUIDACION - Precios a la vista en nuestras vidrieras

Cristales
Enlozados
Niquelados
Plaqués
Porcelanas
Lozas
Servicio té
Platos
Tazas
Artículos de toilette
Objetos para regalos

Precios sumamente rebajados en la Sección.
MENAJE DE LA MUEBLERIA IMPERIAL
CALLE 21 DE MAYO N.o 801, frente a la calle S. Pablo

GRAN LIQUIDACION
de la ACREDITADA FACRICA DE BLANCO ENCALADA
SOLO POR 15 DIAS, POR AUSENTARSE EL DUEÑO A EUROPA PARA EFECTUAR LAS NUEVAS COMPRAS
LIQUIDAMOS

CORBATAS de Liebre negra, a $ 20 c|u.
CUERECITOS de nutria negra, a $ 10 c|u.
CUERECITOS de zorrillo, café, plomo y negro, a $ 10 c|u.
PIELES forma zorro, negra, tamaño grande a $ 35 c|u.
Las mismas pieles en blanco, a $ 15 c|u.
CAPAS negras de Liebres, a $ 60 c|u.
TIBET blanco y plomo, a $ 60 c|u.
ZORROS negros de Alaska, $ 45 c|u.
PIELES de Mongolin blanco, para niñitas hasta 5 años, $ 30 c|u.
MANGUITOS haciendo juego a $ 30 c|u., de 5 a 10 años, $ 45 y $ 60.
ZORROS Zitka cafe, a precios muy bajos.
CAPITAS de zorrillo café y negros, varias formas, a $ 100, $ 160 y $ 200.
CAPITAS de nutria, desde $ 200, $ 250, $ 300 y $ 350.
CAPITAS plomas imitación topo $ 150, $ 200 y $ 300.
GRAN SURTIDO en capas de Kolinsky, Topo, Opossum, Skunks,
PETIT-GRIS LUSTRE, a precios fuera de toda competencia,
CAPAS de Skunks legítima desde $ 600, $ 1,000, $ 1,200, $ 2,000 y $ 3,000.
CAPAS y paletocitos de nutria de varios precios.

NOTA. — Todas las pieles hasta $ 100 son estrictamente al contado. Los demás artículos pueden pagarse al contado o por mensualidades, sin ningún recargo.
La casa permanecerá abierta los días festivos hasta las 12 A. M.

BLANCO ENCALADA 1619, frente a la Escuela Militar
TELEFONO INGLES 22, PARE

$ 69 y 98; $ 130 y 150
realiza regios amueblados completos con mesa de centro, la Gran Fábrica Inglesa de Muebles de Mimbre.
San Isidro 261
15-J.

A. M. Robert
Ahumada esq. Agustinas
Realización
Completa
del surtido de Invierno:
ABRIGOS LANA, forro seda, desde $ 110
TRAJES SASTRE, forro seda, desde . . . . $ 150
VESTIDOS LANA, $ 95
IMPERMEABLES, fabricación inglesa . . . . . . $ 120
PIELES FINAS a
PRECIOS MUY BAJOS
16-J

Si Ud. Quiere
que su cabello canoso recobre el color natural de la Juventud sea en negro, castaño oscuro, castaño o castaño claro, use sin vacilar la TINTURA FRANCOIS INSTANTANEA la única que da completo resultado en algunos minutos.
SE VENDE EN TODAS LAS FARMACIAS

RENAULT
Realizamos a precios de ocasión
DOS AUTOS CERRADOS
Carrocería Million Guiet
UN RENAULT TURISMO, 5 ASIENTOS
Ofrecemos también un WILLYS KNIGHT TURISMO, siete asientos, usado, en $ 9,000.
GRACE y Cía. (Chile) S. A.
HUERFANOS 1087

VIDA SOCIAL

EN LA DIPLOMACIA.—

En el vapor "Santa Teresa" llegó a Valparaíso el Ministro del Brasil en Bolivia, señor de Lima e Silva, quien va a su patria acompañado de su señora esposa y familia.

El distinguido diplomático continuará viaje a su patria por la próxima combinación transandina.

—Por el mismo vapor llegó a Valparaíso el ex-Adicto Militar de Chile en Bolivia y actualmente en Italia, capitán don Jorge Chaparro, señora e hija.

RESIDENCIA.—

El señor Eulogio Velasco P., señora Elvira García de Velasco y familia, han fijado su residencia en Huérfanos 1769.

MATRIMONIO.—

Ha contraído matrimonio el señor Juan Alberto Hughes L. con la señorita Sara Segura Montero.

Se ha efectuado el matrimonio de la señorita Sara Segura Montero con el señor Juan Alberto Hughes L.

SEÑORITA OFELIA GALLO SCHIAVETTI, CUYO MATRIMONIO CON EL SEÑOR DON JORGE HUBNER BEZANILLA, SE EFECTUARA HOY EN LA IGLESIA DE SAN PEDRO

RESTAURANT DEL CERRO SAN CRISTOBAL.—

Con motivo de las últimas nevadas en los cerros del paseo del San Cristóbal y sus alrededores y en atención a la afluencia de turistas, este restaurant, tendrá un especial servicio durante el día de hoy y el Domingo.

Los caminos han vuelto a restablecer sus carreras, con los precios de costumbre.

VIAJEROS.—

Don Carlos García Cross ha partido para Catamarca, República Argentina.

Próximamente se dirigirá al Ecuador el señor Absalón Cáceres Vásquez.

BANQUETE.—

El Domingo 18 del presente, a las 8.30 P. M., se llevará a efecto el banquete que el Centro Orientalista El Maarri, ofrecerá a sus socios señores Angel Cruchaga Santa María y Eduardo Barrios. Este banquete será en homenaje a los distinguidos escritores, por sus brillantes éxitos literarios obtenidos con sus últimos libros.

A este banquete pueden asistir todos los amigos de los escritores, aunque no pertenezcan al Centro.

Los que deseen adherirse pueden pasar a retirar su tarjeta a la secretaría del Centro, de 5 a 7 P. M., en Bandera 682, oficina 9.

ENFERMOS.—

Se encuentra completamente restablecida la señora Ester Silva de Fajardo, después de haber sido sometida a una delicada operación.

TOMA DE HABITO.—

Hoy 15, a las 3 y media vestirá el hábito religioso, en el convento de las Oblatas Expiadoras del Santísimo Sacramento (Matucana 540), la Srta. Mercedes G. Cubillos Camus que tomará el nombre de Sor M. Juliana de Jesús-Hostia. Presidirá la ceremonia y predicará el sermón de estilo, un Rvdo. padre Sacramentino.

¿Ha probado Ud. los cigarrillos Reyna Victoria, La Vencedora?
Pruébelos y no fumará otros
60 y 80 Cts.
J—30

SALON DE PATINAR.—

Muy concurrido se ha visto este salón debido al frío de las últimas tardes.

Anotamos solamente a algunas patinadores.

Señoritas Berta Lyon Iñiguez, Berta Figueroa Sánchez, Victoria y Oriana Izquierdo Huneeus, Marta y Hortensia Ossa Lindsay, Marí Fontecilla Varas, Juana y Elena Concha Subercaseaux, Yolanda Prá Balmaceda, María Ossa Ossa, Virginia Gonzáles Balmaceda, Cristina Lyon del Río, Lucía Malra Castellón, Ester Huneeus Salas, Erica y Elsa Sommers, Marta y Rebeca Matte Urrejola, Matilde Hurtado Quesney, Marta Balmaceda Valdés y señora Subercaseaux de Casanova.

CONSEJO NACIONAL DE MUJERES.—

A nombre de la presidenta del Consejo, las socias de esta institución quedan invitadas a tomar el té el viernes 16 del presente, a las 5 P. M., en Catedral 1879.

Se suspenderá esta reunión en caso de lluvia.

CENTRO FEMENINO DE ESTUDIO.—Dancing-tea.—

El Sábado, a las 5 P. M., tendrá lugar un dancing-tea y habrá un jurado para dicernir los premios a las mejores parejas de danzantes.

Se avisa a las socias que las entradas están en la secretaría.

—El Directorio y las socias están citadas a reunión para el Viernes, a las 11 A. M.

CLUB DE SEÑORAS.—

Biógrafo.— Hoy Jueves, a las 6 y cuarto habrá una función extraordinaria de biógrafo. Se exhibirá la hermosa cinta "Oliverio Twist", adaptación de la famosa novela de Carlos Dickens, el autor predilecto de la juventud que señaló el rumbo de una literatura nueva y vigorosa.

Esta obra maestra de las letras inglesas es presentada en el cine con toda sinceridad y con todo su verdadero valor.

Mañana Viernes, a las 6.15 se presentará la cinta de arte y belleza "La Venganza de los Celos". Esta película del mundo elegante es interpretada por la estrella norteamericana Alice Joyce.

Clases.— Mañana Viernes, a las 2.15 se verificará la clase de cocina. Se hará el siguiente menú:

Pan de volaille a la escarlata.
Huevos a la ópera.
Marrons au Mont Blanc.

Se ruega a las alumnas, puntualidad en la hora de llegada.

Las señores y señoritas que deseen ingresar a este curso pueden pasar a inscribirse a la secretaría del Club. Quedan pocas vacantes disponibles.

NACIMIENTO.—

Ha nacido Boris, hijo del señor Elías Rudnick y señora Lina Roveri de Rudnick.

CLUB NACIONAL DE PAPER-CHASE.—

Según ya se ha anunciado, el Domingo 25 de Junio en curso tendrá lugar el paperchase que este club llevará a cabo en Apoquindo.

El concurso que debía verificarse en el picadero, situado en la calle 10 de Julio 450, no podrá efectuarse el 18 de Junio, según se había dicho, a causa de que no ha podido darse término a los arreglos pendientes del picadero con motivo de las últimas lluvias. Esta reunión se ha fijado para el 2 de Julio próximo, bajo las mismas bases y condiciones indicadas.

Las inscripciones para el paperchase de Apoquindo se recibirán en la oficina del señor Leonardo Kampers, Bandera 166, hasta el viernes 23, a las 4 P. M.

EN EL MUNDIAL HOTEL.—

Según hemos anunciado, hoy Jueves, de 6 a 8 1|2 P. M., se llevará a cabo en este establecimiento el te danzant semanal. En los círculos de nuestra sociedad existe mucho entusiasmo por asistir a esta reunión y prueba de ello es el gran pedido de mesas reservadas hasta anoche.

La orquesta "Jazz Band", de M. Folatre, desarrollará el siguiente programa de bailes:

1.— Córdoba. Paso doble.
2.— Its You. Shimy.
3.—El Chupete. Tango argentino.
4.—Dengozo. Fado maxixe.
5.— Ka-lu-a. Shimmy.
6.— Herrerín.— Paso Doble.
7.— Waiting. Simmy.
8.— Delilah. Valse Oriental.
9.— El 21. Tango argentino.
10.— Cairo, one steep.

SKATING RING.—

Mañana es un día especial para el Skating Ring. Un grupo de damas de nuestra sociedad, secundado por varios caballeros y de valiosos elementos del Ejército han organizado en esta sala de patinaje un beneficio que se dedicará a incrementar fondos para el servicio del Hospital Militar. Esta institución, que requiere cada

Poudre de Riz PRECIOSILLA

TABLETAS ALEMANAS DE
ASPIROL
Producto sin Rival contra LA GRIPPE, INFLUENZA, RESFRIADO, REUMATISMO, GOTA, NEURALGIA, DOLORES DE CABEZA, ASPIROL NO AFECTA EL ESTOMAGO.
DOLORES DE MUELAS, COLICOS MENSTRUALES, JAQUECA, etc.
Tubos de 20 tabletas al precio de $ 2.20, en todas las farmacias.
ASPIROL-WERKE, BERLIN S. O.
Depositario para Chile
GUILLERMO KLIMESCH. — SANTIAGO

vez más la ayuda del público, ya que viene a cumplir una noble misión en uno de nuestros más brillantes aspectos de la nación, es objeto de este beneficio a iniciativa de un núcleo muy selecto de damas que saben comprender lo útil de su acción.

El acto tendrá lugar mañana, en las secciones de la tarde y la noche, debiéndose ejecutar en ellas un programa especial, digno de la fiesta.

Las localidades se hallan y a la venta, y numerosas familias han adquirido palcos y entradas. Todos los días hemos advertido una asistencia muy selecta a esta sala.

SALA RIVAS Y CALVO.—

La exposición de cuadros del señor **Alfredo Helsby**, ha sido un verdadero éxito. Día a día desfilan por la **Sala Rivas y Calvo** un gran número de personas atraídas por las bellezas de las obras artísticas que allí se exhiben y por el confort de esta sala de exposiciones. Hasta hoy han adquirido cuadros las siguientes personas: señora Dora Puelma de Fuenzalida, y señores Galvarino Gallardo, Fernando de Vic-Tupper, Carlos Sánchez G. de la H. (2), doctor Ernesto Greene, T. de B. Echeverría, Julio Hurtado Concha, Paulino Alfonso (2), Alfonso Bulnes, Eduardo Caillaux, Luis Alvarez, Carlos Pacheco Zegers, Alfredo Cañas O'Ryan, Carlos Rivas V., y Rivas y Calvo.

COMIDA.—

Con motivo del próximo viaje a Europa, del señor Isaías Cabezón, sus compañeros del Banco Anglo Sud Americano Limitado, lo despidieron anoche con una comida íntima. Se brindó por su feliz viaje. Ofreció la manifestación el señor Julio Castaings, e hicieron uso de la palabra los señores Orlando Bontá, Menardo Mundaca y Raúl Belloni, contestando el festejado en sentidas frases.

Asistieron las siguientes personas:

Isaías Cabezón, A. Tapia, J. Castaings, M. Mundaca, O. Bontá, R. Belloni, H. Rives, E. Villavicencio, L. Carrera, B. Cabezón, J. Sauré, M. Rusconi, R. Castaings, L. González, L. Contreras, A. Hernández, O. Elizalde, F. Flores, L. Bascuñán C., Le-Fort, M. Serralta, E. Sánchez, H. Brañez, A. Vera, R. Róbinson, L. Jullian y otros.

VIERNES DE MODA.—

Para mañana, día de moda en el Tea-Room de la Casa Gath y Chaves, la orquesta ejecutará el siguiente selecto programa:

Primera parte

1.—Mozart, Fígaros Hochseit (Overture).
2.—Chopin, nocturno.
3.—Spoliansky, Fox-Trot (Serenade).
4.—Strauss, Lied.
5.—Kreisler, Liebesleid.
6.—Puccini, Il Tabarro (Fantasía).

Segunda parte

1.—Massenet, Scenes Pittoresques (Suit).
a) Marche, b) Air de Ballet), c) Angelus, d) Fete, Boheme.
2.—Dvorak, Dos valses.
3.—Brahms, Danza Húngara N.o 4.
4.—Moszkowsky, Caprice.
5.—Lanciani, Funeral (Marcha Burlesque).

CRUZ ROJA DE LAS MUJERES DE CHILE.—

Se cita al Directorio y a las socias a una asamblea general que tendrá lugar el Viernes 16 del presente, a las 4 P. M., en Independencia 341.

Esta asamblea tiene por objeto repartir las insignias a las socias

Las citadas son las siguiente personas:

Amelia Aliaga, Elcira Amor, Juana R. Armijo, Elisa Aránguiz de Rodríguez, Gabriela Boulet de Gatti, Gabriela Bussey Puelma, Elvira Briceño de Thomas, Celia Bascuñán Valdés, Elena Boite, Berta Boite, Aurora Binimelis, Sara Covarrubias Valdés, Teresa Caviedes A., Lila Caro Tagle, Dora del Canto de Aguirre, Angela Colombo, Lucrecia Castro de Silva, Hortensia Celedón, Estela C. v. de Cifuentes, Jesús Contreras Donoso, Elisa Díaz U., Leonor Echeverría Cazzotte, Sofía Eastman de Huneeus, Juana Etchegoyen, Judith Ferrari N., Luisa Goyeneche Iver, Juana Garrido, Benigna González Q., Elena García Valdivieso, Blanca González Q., Ana García de Leiva, Julia Goycolea de Jaraquemada, Laura González F., Laura Gómez, Fresia Horst H., María Huidobro de Figueroa, Amelia Herrera Rogers, Ema Harnecker de Montero, Lucrecia Infante de Arteaga, Elena Justiniano, Luisa Justiniano, María Luisa Lorca, Luisa Llona de Letelier, Teresa Letelier Valdés, Margarita Le Guin, Artemia Molina, Blanca Moraga de Ossa, Matilde Molina Barros, Fresia Marchant Palacios, Mercedes Molina, Victoria Molina B., Sara Molina, María Molina D., Josefina Molina, María Mella de Mella, Rosenda Malhué, Cristina Miquel Correa, Lidia N. de Sotomayor, Coloma N. de Mayer, María Q. de Arrau, Rita Ortúzar L., Amanda Ostornol F., Inés Ostornol F., Edelmira Palma de la Cuadra, Estela Poenisch, Carolina Prado de Lira, María Peebles de Weinmann, Eugenia Parga, María Puyó, Inés Phillips, Dorila Pizarro de Torrealba, Brunilda Poisson P., Olga Praces, Carolina Palma de Santapau, Elvira Riesco Palma, Teresa Ramírez de Andrade, Carmela Ramírez Wilson, Elena Ramírez Wilson, Isabel R. de Le Lorrain, Rosa Rodríguez de la S., Hortensia R. de Lacoucet, Josefina Ramírez S., Lucrecia Rodríguez de Miranda, Rosa R. de Tiraferri, Laura Ramírez W., Elena R. de Cerda, Amelia Reyes de Valdés, Marta Soto G., Josefina Silva de Castillo, Blanca Sánchez O., Teresa Sánchez O., Carmela Salas de Marimón, Rebeca Toro B., Sara Torres O., Amalia Urrutia, Berta Urrutia P., Olga Urrutia P., Atila Villalón de C., Ana Vigneaux M., Hortensia Valenzuela, Zenobia Vidal, Luzmila Vega M., Luisa Valenzuela, María Valenzuela, Graciela Aguirre, Eugenia Berisso Y., Marta Ballesteros, Virginia Cuadra H. Raquel Cousiño M., Julia Cousiño M., Elvira Carvallo, Raquel Carvallo, Julia Cassalli, Leonor Cassalli, Carmela Fuentes de Castro, Edelmira Fálus L., Elena Fuenzalida M., Rosa Farías de Band, Sofía Gana S., Berta Jorquera, María Lecaros de Iriarte, Luisa Letelier L., Laura Molina B., Raquel Muñoz C., María Pérez de Bustos, Ana Pacheco W., Mercedes Ríos de Izaga, Hanna Schmnski, Amelia Torres de Sandoval, Adela Valenzuela, Carmela Vadille de Tirapegui, Olga Valenzuela Basterrica, Julia Palma, Emma Geisse de Figueroa, María Luisa Araya, Ana Alcorta de Albornoz, Margarita B. de Aspee, Matilde B. de Cruchaga, Teresa Blanco de Irarrázaval, Albina Bustos, Mercedes Carvajal P., Rosa Cosío Salas, Catalina Campos M., Rosa Casas Cordero, Guillermina Campos, Emma Cuadra, Elvira Carvallo de Pérez, Graciela Correa Núñez, Berenice Castañón, Martina Coessio, Isolina Correa Núñez, Luisa Gatica, María González de Nebel, Teresa Gatica M., Valeria Guajardo, Ester Jiménez, Sofía Jilabert de Piwonka, Fanny Jaramillo B., Ana Lyon de Errázuriz, Mercedes Lemus, Teresa Moreno Guevara, Natalia Marchant Palacios, Elena Marín G., Elisa Martinotti, Victoria Núñez, Manuela Opazo de B., Laura Olivares, Ana Peña Otaegui, Nemesia del Páramo, Berta del Páramo, Paulina Preñafeta de Cereceda, María Elena Reyes M., Carolina R. de Montenegro, María Santa Cruz Ossa, María del C. Toro, Leila Tello Albarracín, Elena Vergara Donoso, María Lecaros, Marta Guerrero, Fresia Tirapegui J., Sara Singer Walsbluth.

MODAS Y HOGAR

TOILETTE PARA LA TARDE

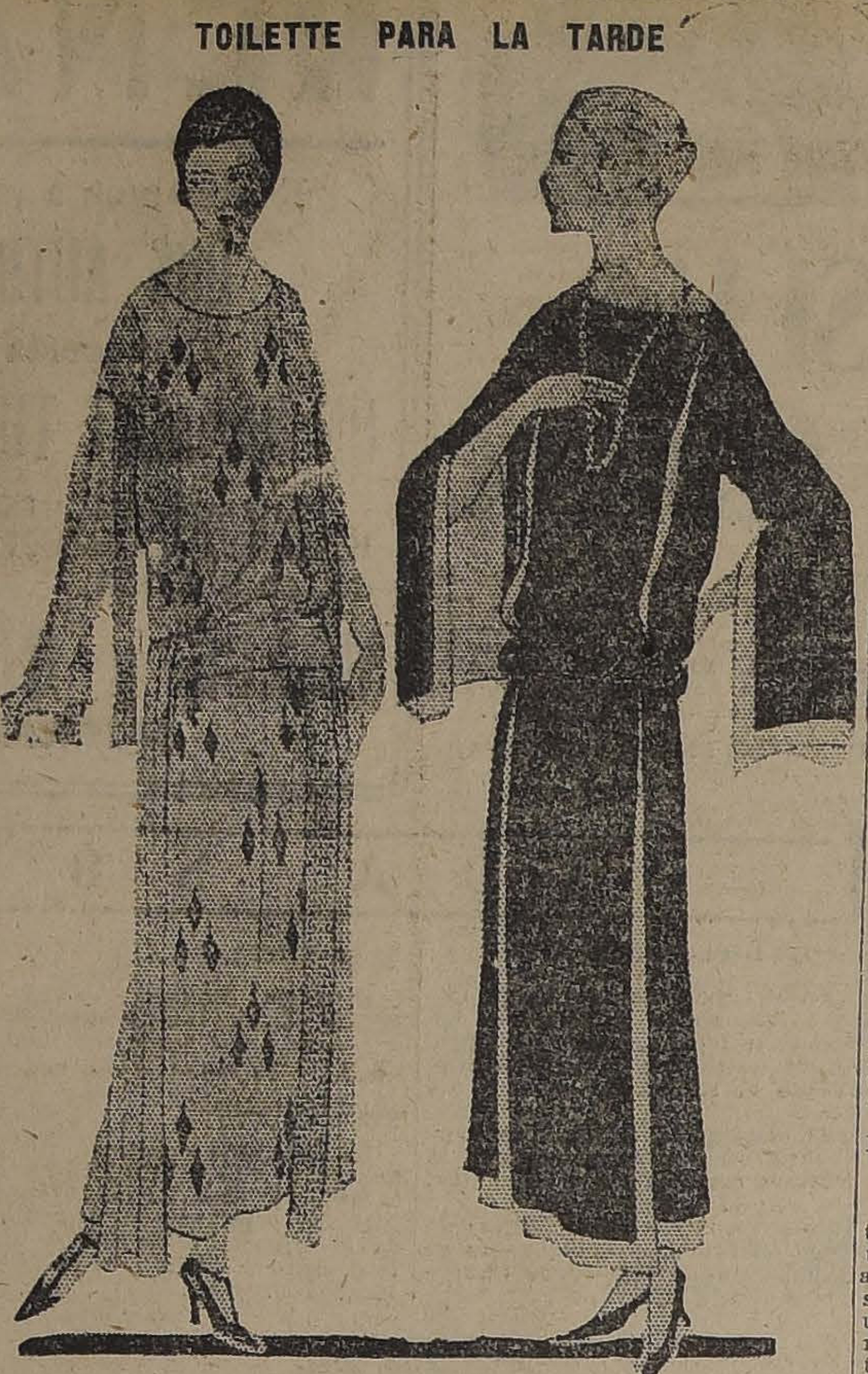

TRAJE DE TARDE DE CREPE, ADORNADO CON TIRAS DE PERLAS E INCRUSTACIONES DE GENERO.

ELEGANTISIMO TRAJE DE CREPE MAROCAIN NEGRO Y CREPE MAROCAIN BLANCO. LAS MANGAS ABIERTAS DAN LA NOTA DE NOVEDAD A ESTA SENCILLA TOILETTE.

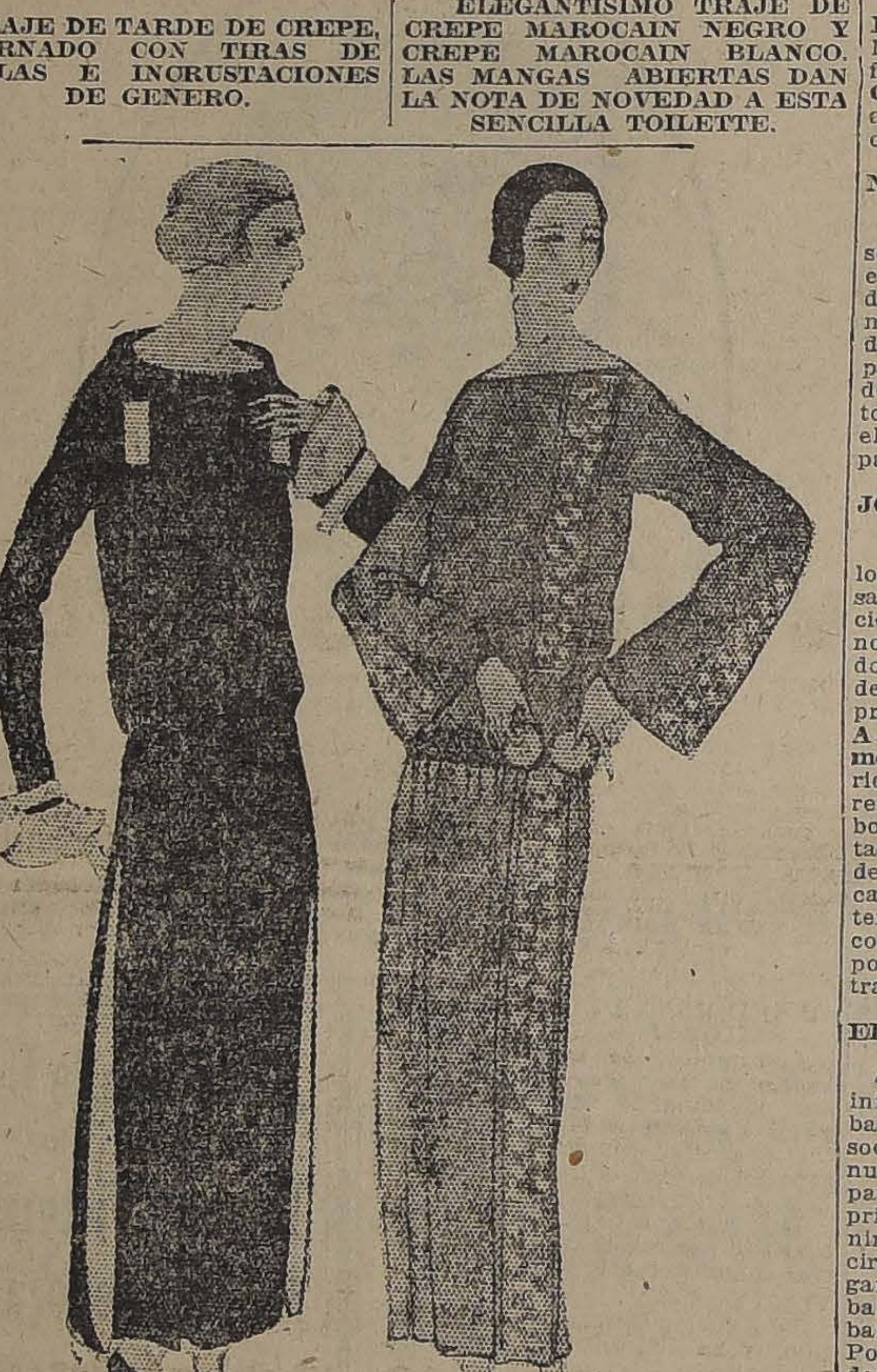

EL TRAJE DE LA IZQUIERDA ES DE REPS NEGRO Y CREPE MAJUNGA CASCARA, DE LINEA MUY RECTA CON UN PEQUEÑO RECOGIDO A LOS LADOS DE LA CINTURA. EL DE LA DERECHA ES DE CREPE ROSA SECA, MATIZ MUY DE MODA ACTUALMENTE; EL ADORNO CONSISTE EN DIBUJOS CON PERLAS DEL MISMO TONO.

CIRCULO JUVENTUD.—

Hoy Jueves, a las 5.30, se llevará a efecto la gran matinée danzante que da este Círculo.

A juzgar por los preparativos hechos por los organizadores, la fiesta promete un éxito halagador.

EN EL SAVOY HOTEL.—

Completo éxito promete la reunión en el Té Danzant de hoy, dado el gran número de mesas que han hecho reservar distinguidas familias de nuestra sociedad. El siguiente es el programa que se ejecutará durante el Té:

Primera parte

1. El Agabeño, paso doble.
2. Maya, shimmy.
3. I'mon my way to Dublin Bay, one step.
4 Le Coeur qui parle, valse.
5. Acto de Baile por Mme. et Mon. Encla.
6 Odalisk, shimmy.
7. Yankee Types, two step.
8: Papirusa, tango.
9. Arizona, shimmy.
10. Acto de Baile por Mm.e et Mon. Encla.

Segunda parte

1. Lancashire Clog, one-step.
2. Tamara, shimmy.
3. The Yankee Doodle Boy, one-step.
4 Celeste, valse.
5. Fancy Free, one-step.
6. Forget me not, shimmy.
7. Florcita, tango.
8. My Happy Home, one-step.
9. Phi Phi, shimmy.
10. Hezekiah, one-step.

ACCIDENTE —

La señorita Adriana Sanfuentes Echenique sufrió ayer un accidente en el salón de patinar, fracturándose una pierna.

Su estado es delicado.

CIGARRILLOS
MARYLAND
CABINET

"LA MUJER EN LA SOCIEDAD".—

La señora Inés Echeverría de Larraín (Iris), ofrecerá próximamente en el Salón de Bellas Artes una conferencia sobre "La mujer en la sociedad".

Como se sabe, a Iris le ha cabido el honor de ser la primera mujer chilena que ha dejado sentir en la prensa su voz en defensa de los derechos femeninos.

De su pluma fecunda han brotado muchos admirables artículos, que han ido formando opinión sobre la materia.

Estamos ciertos, pues, que nuestra sociedad no podrá sino que recibir con entusiasmo la noticia de la próxima conferencia que dará quien mejor representa la intelectualidad femenina chilena.

BAILE EN EL TEATRO SANTA LUCIA.—

Hoy, de 6 a 8 P. M., se llevará a efecto un baile en la terraza Caupolicán del Cerro Santa Lucía, amenizada por una espléndida orquesta de 12 profesores.

La Empresa nos pide advertir, que durante la temporada de invierno, se llevarán a efecto los bailes los días Domingos y festivos, que sólo se suspenderán en caso de lluvia.

EN EL CLUB YUNGAY.—

Anoche se llevó a efecto en este Club, un banquete que sus consocios y amigos le ofrecieron a los señores Abel Cordero H. y Patricio Subiabre, con motivo de sus nombramientos de tesoreros fiscales de San Fernando y Buin, respectivamente.

Asistieron las siguientes personas:

Tomás Baldwin, Alfonso Reveco, Santiago Jaramillo, Vicente Jara, Rafael Benguria, doctor Armando Núñez Z., Ignacio Fernández, Carlos Olivares, Oscar Chacón, Efraín Chacón, José Aguiló, Ernesto Kaulen, Enrique Martínez, Luis A. Belmar, Humberto Piña, Lindor Olivares, Miguel Olivares, Sosthen Heninn, Carlos Valenzuela, Humberto Recabarren, José L. Villalón, Hermógenes Lavandero, Reinaldo Heepp, Carlos Heepp, L. Alejandro Guzmán, Francisco Olejnik, Jorge Herrera, Pedro Tiznado, Manuel Ortiz.

Mandaron sus tarjetas de excusas: el señor Ministro del Interior don Armando Jaramillo, el doctor José S. González y el doctor Luis Trucios.

RETRETA.—

Programa que ejecutará la banda del Regimiento de Infantería N.o 12 Pudeto, hoy en la Plaza de Armas, de 6 1|2 a 8 P. M.

1) Arnold Rust, Paño de dos colores, marcha.
2) Suppe, Caballería ligera, obertura.
3) Soro, Andante apassionato.
4) Paderewski, Minuet.
5) Catalani, La Wally, fantasía.
6) J. Pascual, El Atorrante, One-Steps.

Consejos de la Comtesse Ivon

POLIGLANDINE.

En la estación fría es clásico el uso de aceite de bacalao, cuyos efectos reconstituyentes son tan conocidos, como también la dificultad de usarlo por su gusto; felizmente la **Botica Italiana, Huérfanos 1020**, de los señores **Weinstein y Cía.**, ha introducido la **Poliglandine**, que es un extracto de aceite de bacalao de un gusto exquisito. Lo recomendamos como el mejor tónico para chicos y grandes.

CUTIS DE LAS INGLESAS.

Voy a comunicar la dirección de un buen genio que ha descubierto el medio de aterciopelar el cutis de una manera exquisita, conservando su belleza y restaurarlo cuando se ha marchitado por los años, las enfermedades o el uso de malos cosméticos. Ha llegado la **Cera Virginizada. (En inglés Pure Virginized Wax)**, y que importa exclusivamente **E. Cano Peel, Galería Alessandri N.o 22**, y se vende en todas las **Boticas y Perfumerías**. Este producto es superior a todas las imitaciones similares, no contiene mercurio, ni sustancias perjudiciales; su acción bienhechora es debida principalmente a la acción del oxígeno que desarrolla sobre el cutis.

REJUVENECIMIENTO DEL CABELLO.

El ideal de toda mujer es ocultar su verdadera edad y aparentar una florida juventud; por eso el afán de hacer desaparecer las canas, síntoma precursor de la vejez, usando toda clase de tintes, cuyos resultados son generalmente funestos, porque ponen de manifiesto el artificio y aún ridiculizan.

Si se usa la antigua y afamada **Loción Sin-San**, se recupera el color primitivo del cabello, sin teñirlo, que vende únicamente la **Casa Frapmon, Pasaje Matte 39**, a $ 11 el frasco y que remite por correo contra recibo de $ 13.

NIÑOS ROBUSTOS.

Es muy frecuente ver el penoso espectáculo de guaguas y niños enfermizos y enclenques, que se desarrollan defectuosamente; las madres son responsables de tales desgracias, porque no se preocupan de tonificarse para alimentar debidamente a sus niños. Evitarían todas las desgracias si adoptaran el uso de la **Galegactol**, que prepara el Laboratorio Chile.

JOYAS Y OBRAS DE ARTE.

Estamos en plena estación de los regalos, para cumplir con los santos más favoritos de nuestra sociedad y también con la serie de noviazgos, produciendo más de un dolor de cabeza y de bolsillo, el deseo de salir airoso de tales compromisos. Felizmente, la **Joyería A. Godart, calle del Estado número 257**, ofrece una preciosa variedad de alhajas finas, como ser: relojes-pulseras, colleras, lámparas, bomboneras, cojines y platos pintados, etc., entre los cuales se puede estar seguro de encontrar lo que cada una necesita, a precios muy tentadores. Es una casa de toda confianza, cuya reputación está por de más bien sentada en nuestra sociedad.

EL BAILE.

Con la llegada del Invierno se inicia también la temporada de baile, matinée y demás reuniones sociales en nuestro gran mundo; nuestra juventud elegante se prepara para asistir a esas fiestas, principalmente el elemento femenino, pues ellas saben que para lucir no basta ser hermosa y elegante, sino que es necesario saber bailar con corrección los últimos bailes que la moda ha impuesto. Por eso deben aprender con grandes profesores, que saben transmitir a sus alumnas todos los secretos del arte de Terpsícore con la gracia y elegancia característicass. Por eso los cursos de baile y clases particulares que dirige el profesor **M. Aguilar**, en **Egaña 570**, entre **Carmen y San Isidro**, han alcanzado el mejor éxito en nuestro mundo social.

LAS PIELES FINAS.

Ningún adorno realza tanto la elegancia y hermosura de la mujer como una piel fina, cuya acariciadora suavidad le da un atractivo incomparable. Las pieles más buscadas son las legítimas, que resultan económicas por su gran duración. La **Peletería Colón, calle Ahumada 226**, presenta los últimos modelos y novedades parisienses.

BELLEZA DE LA BOCA.

Los poetas siempre han celebrado la incomparable belleza que da a la mujer una boca que al sonreír luce como una sarta de perlas su nacarada dentadura. Para esto es preciso usar dentríficos que limpien, conserven y den bello esmalte, al mismo tiempo tonifiquen y embellezcan las encías. Recomendamos los **Elixires, Cremas y Polvos Dentríficos** preparados por el **Laboratorio Chile**, que se venden en todas las **Boticas y Perfumerías**.

LOS DEPORTES DE MODA.

Con la estación fría se siente la necesidad de hacer ejercicio, tanto por higiene como por seguir la moda que impone el tennis, el golf, el patinaje, etc. Para ello se necesita usar toilettes adecuadas que permitan los movimientos ágiles y den elegancia y chic, y nada es más adecuado que un traje completo con capa y boina tejidos como los modelos creados por la **Fábrica The Jersey, San Diego 156**, y que se exhiben en sus sucursales: **21 de Mayo esquina Santo Domingo y en Valparaíso, Conde 286**, ex-local de Gath y Chaves.

JABON FINO DE TOCADOR.

Por experiencia propia puedo recomendar, sin reserva alguna, el **Jabón Flores del Campo**, de la **Perfumería Floralia de Madrid**, que a su calidad insuperable une las mejores condiciones higiénicas y un delicadísimo perfume extraído directamente de las flores. Su precio es muy moderado y se vende en todas las boticas y perfumerías.

CUTIS INFANTIL.

Un ideal que todos desean alcanzar es tener un cutis terso, terciopelado, con el radiante atractivo de la juventud y éste se puede obtener fácilmente usando con constancia la famosa **Leche de Rosas de Werck**, que se encuentra en todas las buenas boticas.

ADVERTENCIA.

Toda la correspondencia relacionada con esta Sección debe dirigirse a Casilla 1235.

COMTESSE IVON.

Use Ud. Crema IRIS

Barrillos grasientos y porosos

El nuevo tratamiento del cutis del rostro por el sistema del baño espumante de la cara, extirpa instantáneamente los puntos negros, grasas y poros que nos afean. Es inofensivo por completo, agradable y de un efecto inmediato. Todo lo que tiene usted que hacer es echar una tableta de stymol (de venta en las farmacias y droguerías) en un vaso de agua caliente, y tan pronto como haya desaparecido la efervescencia que se produce, bañe usted su cara con este líquido. Cuando se seque, usted encontrará que los puntos negros han salido de su guarida para ir a morir en la toalla, que los poros de su cara se han contraído y que también ha desaparecido la grasitud, dejando el rostro liso, suave y fresco. Este tratamiento debe repetirlo usted con intervalos de varios días, para asegurarse de que ese primer resultado se convierta en realidad permanente.

(47)

USE CREMA CERALVINE

USE POLVOS CERALVINE

¿Quiere Vd. que su sonrisa muestre dientes como perlas?
Use cotidianamente la famosa
PASTA ESMALTINA

MAISON LISETTE
PARIS - SANTIAGO
MONEDA 1429
Gran oportunidad para las damas elegantes
TRAJES DE SOIREE en mar-
quín y charmeuse recién llega-
de París.

"IMPERIAL"-Casa de Residen
Elegantes dormitorios. Comida espléndida. Todo confort
tranquila. Pensión de mesa. Cubierto: $ 4.00.
MONEDA 977, ESQUINA AHUMADA.— TELEFONO

SALOME
FABRICA DE SOMBRE
PARA SEÑORAS
Atiende a su distinguida
tela, en
SERRANO 28

LA ISLEÑA
DELICIAS 835
RAMIS CLAR
SALON DE TE Y CAFE
"EL NEGRO BUENO"
PARA San MANUEL
LAS MEJORES TOR-
TAS, PASTELES Y CRE-
MAS DE CHANTILLY
REGALOS
Y TODO LO QUE U-
TED NECESITE PA-
CELEBRARLO BIEN.

ROSAS 1260
ENTRE MORANDE Y TEATINOS
GRAN REBAJA DE PRECIOS
Duvetina, Terciopelo, Paños, Vicuña, Gabardinas, Pyrenées, para abrigo, gran novedad.
Casimires de Invierno para caballeros, y un sinnúmero de artículos de Invierno.
PAÑOS NACIONALES.—PAÑOS DE BILLAR
Casa Mateo Delporte

Patines Winslow
RUEDAS FIBRA CON PLANTILLA NIQUELADA
LLEGARON
Abierto todo el día para atender cualquier pedido.
MORANDE 795, ESQ. SAN PABLO
TELEFONO 5077.— R. VIVES.

SKATING PALACE
Huérfanos 1059
(ANTIGUA CASA PRA)
La mejor pista de patinaje. Se inaugurará próximamente.
La Empresa está empeñada en presentar a la sociedad de Santiago una sala digna de llamarse "Rendez-vous de la gente elegante".
Habrá baile en el 2.o piso todos los días, a la hora de moda.

SKATING RING ARTURO PRAT 100 — VIERNES 16, A LAS 6½ P. M.
Gran festival de Bandas
Buin - Pudeto y Carabineros
BENEFICIO PRO-HOSPITAL MILITAR
GRAN CONCURSO DE PATINAJE INDIVIDUAL Y DE PAREJAS
Valiosos premios obsequiados por las Casas Weil, Cori, Harry, Mc. Kensie, Emanuel, Grimm y Kern y Potin.

DUEÑAS DE CASA
El "PUESTO ESPECIAL DE CORDERO Y TERNERA",
MERCADO CENTRAL 15 AL 17, frente Plazuela San Pablo
tiene para hoy un buen surtido de preparados y fiambres.
Se hacen guisos según órdenes.
Servicio rápido en automóviles.
TELEFONO 3598

LA NACION

Santiago, 15 de Junio de 1922

UN NUEVO CONCEPTO UNIVERSITARIO

No hace mucho que comentábamos el informe que, sobre la tecnología de la industria salitrera, publicara el señor Donnan, profesor de la Universidad de Londres. Una de las conclusiones de ese informe establecía la necesidad de la fundación de un Departamento de Investigaciones, cuyo objeto sería el de estudiar nuevos métodos de trabajo tendientes a la reducción de los costos de explotación y, por lo tanto, a la conservación de los mercados actuales y reconquista de los perdidos.

Concluíamos nuestro comentario al estudio del profesor Donnan proponiendo la creación de ese Departamento de Investigación, pero agregado a la Universidad de Chile bajo la directa dependencia de la Facultad de Matemáticas y en la sección de Química Industrial de la Escuela de Ingeniería. Querríamos, con ello, avanzar el primer paso hacia la unión de la Universidad con las actividades industriales del país. Nuestro propósito tiende así a una evolución universitaria que responda a las necesidades industriales y económicas del país. La Universidad debe ayudar técnicamente a las industrias mejorando sus métodos, modernizando sus sistemas de organización, estudiando y proponiendo, en fin, la tecnología de cada industria. Hemos recordado, a este respecto, la unión entre las Universidades alemanas y las fábricas. Las fábricas ayudan financieramente a las Universidades costeando sus laboratorios y retribuyendo a sus profesores. Por su parte, las Universidades ayudan a las fábricas contribuyendo a los progresos de la industria por la investigación de nuevos métodos y de nuevas posibilidades industriales.

Pero este contacto entre la Universidad y las industrias nacionales, es apenas una parte de la función que á la Universidad debe corresponder en la orientación de las actividades del país.

No queremos decir lo que es hoy nuestra Universidad, así como tampoco pretendemos culpar a las Facultades por no ser más de lo que han sido. La Universidad sólo pudo ser lo que se quiso que fuera. Sus actividades han quedado dentro del límite que le señalan sus funciones y recursos. La Universidad no podrá renovarse a sí misma. La renovación la impondrán el Gobierno, las industrias, los recursos y la ayuda que le ofrezcan aquellos universitarios que han podido ser algo más que simples poseedores de una patente profesional...

Sin mirar a los Estados Unidos o Alemania, podemos encontrar en la América Latina un país—la República Argentina—que ha orientado sus funciones universitarias según la más amplia independencia intelectual y según el acuerdo más estrecho con las actividades económicas del país.

Hace poco, al inaugurar el presente año los cursos de la Facultad de Ciencias Económicas, el Decano, don José León Suárez, expresaba conceptos como éstos:

"El fundamento de la existencia de la Facultad tiene que ser la obra útil que preste al desenvolvimiento de la economía argentina".

"Nuestra Facultad no puede limitarse a expedir diplomas que sirvan de ornato personal, o para aspirar a funciones públicas; porque si tal hiciera, no correspondería a los fines de su creación ni a las exigencias económicas de la Nación"...

"La enseñanza que damos debe proponerse, no tanto ilustrar, como suscitar y despertar energías creadoras. Un estudiante no es como un recipiente que los maestros tienen que llenar, sino un conjunto latente de aptitudes y predisposiciones que debemos estimular para que alcancen toda su potencia".

Más adelante el señor Decano define la posición de las Universidades frente a los poderes legislativos del Parlamento. "Las Universidades, dice el señor Suárez, van adquiriendo un carácter que antes no tenían, de asesoras e iniciadoras, a veces, de la resolución de los problemas económicos y políticos. Los Parlamentos tienen la indiscutible potestad legislativa, pero están obligados a instruirse o, por lo menos, a considerar la opinión de los hombres de ciencia, de los técnicos que en los laboratorios investigan la verdad con tranquila consagración y sin el apremio y la pasión partidista de los miembros de las Cámaras políticas".

Evidentemente, los conceptos del señor Suárez reflejan la más absoluta de las verdades. La experiencia universal demuestra un resultado político cada vez más deficiente y del cual se han hecho eco los más ilustres pensadores contemporáneos. Es un hecho, comprobado sobre todo en los países más adelantados y celosos de la libertad y amplitud del sufragio, que, a medida que los parlamentos son más representativos de la intelectualidad media de un país, son más imperfectas e inconscientes las leyes que se dictan.

Así, M. Larnande, Decano de la Facultad de Derecho de París, ha dicho valientemente en la Sorbona que, en los últimos años, el Parlamento francés no ha dictado una sola ley exenta de graves defectos en su fondo y en su forma, y propone, como único remedio, que las Facultades Universitarias colaboren con las Cámaras ofreciéndoles generosamente el concurso de su saber, de sus investigaciones y de su experiencia.

Y no hace mucho tiempo se llamaba la atención en estas mismas columnas a las nuevas orientaciones que la reciente Constitución de Alemania ha introducido en orden al estudio y elaboración de las leyes, asignando esta labor a un Congreso de técnicos, industriales y comerciantes, que funciona como anexo al Parlamento y le precede en esa tarea.

Por supuesto, no pensamos que entre nosotros pueda aconsejarse este nuevo sistema alemán, ni que sea posible realizar los propósitos del Decano de la Facultad Argentina de Ciencias Económicas y del Decano de la Facultad de París. Puede tal vez nuestra Universidad ser demasiado modesta para ello. El país la sabe escasa de recursos, con profesorado deficiente, falta de laboratorios y materialmente inhabilitada para estudios e investigaciones continuados. No podría prestar el concurso que en realidad le corresponde. Y lo que es más sensible hay en nuestro ambiente político un cierto espíritu de lucha en su contra que no nos permite verla rodeada del respeto y serenidad que es propia de su misión. Pero eso es un defecto nacido, principalmente, de las funciones restringidas a que la Universidad ha sido destinada.

La Universidad de Chile—y las particulares—han sido creadas para titular profesionales. Ese fué nuestro antiguo concepto de la enseñanza superior. Ahora queremos más que eso. Debemos ampliar nuestra Universidad hasta que ella pueda servir como un gran laboratorio en que se formen y señalen las actividades nacionales, y estamos ciertos que emprendida esta transformación con espíritu de elevado interés público, el claustro universitario no dejaría de dar los frutos que naciones más afortunadas están ya recibiendo.

LOS DEBATES PARLAMENTARIOS

No se pueden dejar sin un comentario algunas declaraciones que ha hecho el actual Presidente de la Cámara de Diputados, señor Rivas Vicuña, con ocasión de su reciente elección para el cargo. Al agradecer a sus colegas el honor que se le acababa de dispensar, el señor Rivas Vicuña manifestó sus propósitos de esforzarse con todo empeño por que los debates que era llamado a presidir por un período anual, se mantuvieran en un terreno de cultura y dentro del máximo de armonía a que es posible aspirar en un cuerpo colegiado numeroso, y expresó sus deseos de contar, para la realización de tales plausibles propósitos, con la cooperación de los miembros de la Cámara.

El Congreso tiene, para su gobierno, como se sabe, aparte de las leyes fundamentales de la República, reglamentos que le son privativos, y a los cuales ha de ceñirse el régimen de los debates y la tramitación de los asuntos que él despacha. Pero, fuera de lo que podríamos llamar la ley escrita, existen normas trazadas por el buen sentido general y por las conveniencias recíprocas de las que es juicioso no desviarse y que hay interés en respetar y hacer respetar con tanta estrictez y celo como si ellas hubieran sido generadas de la misma manera que las otras. Es cierto que en toda época el recinto del Congreso ha solido ser teatro de escenas un tanto vivas y escuchado expresiones no del todo conformes con el lenguaje que, precisamente, es corriente llamar parlamentario. Pero estos hechos que han sido de todos tiempos y que mutuamente se han enrostrado congresales de todos los partidos, no han de ser motivo para que no se procure, en el porvenir, evitar su repetición: los miembros del Congreso, poniendo un poco de mesura en sus expresiones; la Mesa Directiva, usando de toda su influencia moral y de todos los recursos reglamentarios, para prevenir demasías o atenuar sus efectos, como lo ha prometido.

El ejercicio de las facultades de fiscalización, que es el que más frecuentemente da origen a las extralimitaciones de lenguaje, no es de ningún modo incompatible con un mínimo de cordialidad y de deferencia entre los miembros del Parlamento, cualesquiera que sean sus respectivas posiciones partidaristas, y el carácter de los asuntos en debate.

Por otra parte, la calidad y volumen de los negocios de fondo, por así decirlo, a que las Cámaras Legislativas tienen que prestar su atención, tiende a aumentar, en virtud de razones generales y permanentes y de razones transitorias, pero no por eso de menor importancia. Y una atmósfera de cordialidad, no caldeada por el fuego de las pasiones, no alterada por sacudimientos de nerviosa violencia, es sin duda el medio más propicio para la realización de ese trabajo fecundo, de esa obra constructiva que en todo tiempo se espera con ansias y se recibe con júbilo, y con aplausos para el Congreso Nacional.

La manifestación de propósitos del señor Rivas Vicuña, acogida con complacencia por sus colegas de la Cámara, merece también la simpatía de la opinión pública.

BANDERA
236
Sastrería
LONDON HOUSE

ESPECIFICO
BENGURIA
No es tintura
MONEDA N.o 875

BANCO CENTRAL

Santiago, 14 de Junio de 1922.—Señor Jorge Silva Somarriva.—Presente.—Querido Jorge:

Te escribo para que no me tengas por desatento; lo haré corto para no sentar plaza de latero.

Hazme el favor de leer dos veces el primer párrafo de tu carta, en que confiesas no conocer los Bancos Privilegiados que precedieron a tu proyecto y las palabras mías que trascribes para demostrar que esos Bancos no han podido ser Bancos Centrales sino de comercio y dime, después de releer ambos párrafos, si, en realidad, la consecuencia que sacas es concordante o si tiene poco o nada que ver con lo escrito por mí.

Me refiero, sin embargo, a tu deducción porque hay en ella algo que encuentro fundamental en favor de la tesis que vengo defendiendo.

Copias tú las siguientes palabras de mi carta:

"En esos proyectos se da participación al capital privado, aunque como en el caso del Banco del Imperio alemán, el Estado los dirige sin sujeción alguna a las opiniones y a la avaricia de los representantes de dicho capital y, exclusivamente, en beneficio de la colectividad".

Agregas a lo anterior de tu propia cosecha:

"¿Crees que habría accionistas para ese Banco?

"El Banco debiera llamarse en vez de "Banco Central", "Banco de Caridad Pública", a juzgar por la frase que trascribo, porque, como te digo, el proyecto no lo conozco".

En esos proyectos se abrigaba la esperanza de que hubiese un capital particular asociado al capital del Estado, ya que el derecho de emitir, por sí sólo y aunque se administre en provecho exclusivo de la comunidad, puede ser una fuente inmensa de recursos para quienes lo ejercitan.

Así lo demuestran las utilidades del Banco de Prusia, Banco comercial y monetario, a la vez. Así lo prueban también, las utilidades del Banco del Imperio alemán y, lo que es más extraordinario, lo dejan en claro las utilidades del Banco de la Nación en la República Argentina que, a pesar de no tener el privilegio de la emisión y desenvolviéndose sólo con su capital y el dinero de los depósitos, obtiene grandes utilidades después de haber hecho brotar, como Moisés el agua en la roca dura, la riqueza hasta en los picachos más abruptos de la cordillera andina de la vecina República.

Creo, sin embargo, como tú, que en Chile no será fácil que haya capitales para una empresa de esta naturaleza. Los capitales disponibles se prestan en colocaciones seguras, a intereses que suelen llegar al 20 por ciento al año y, en consecuencia, no habrán de buscar colocación en un Banco Central cuyo principal objeto debería ser el desenvolvimiento de la producción nacional.

Voluntaria o involuntariamente has dado la razón fundamental de la necesidad de que el Banco Central y el Banco Comercial que habrá de ser su complemento necesario, pertenezcan al Estado para que regulen el crédito, facilitándolo en condiciones convenientes para la vivificación de las fuentes productoras que, o permanecen dormidas o caen en brazos de extranjeros que van convirtiendo nuestro país en una pobre factoría.

El capital particular, entre nosotros, no puede servir para ello porque la influencia bancaria en las altas esferas del Gobierno y del Congreso, ha conseguido arreglar las cosas de manera de hacer de la industria del crédito un privilegio excesivamente provechoso y no habrá, por consiguiente, de contentarse con las utilidades moderadas de un 6 o de un 7 por ciento, computando, naturalmente, en esta utilidad, los beneficios directos e indirectos de la empresa en que se embarque.

No te engañes, Jorge; las deficiencias del crédito en el país mantienen improductivas miles de industrias con base amplia para surgir y ser fuente inagotable de riqueza nacional. Hay extensiones inmensas de nuestro territorio cegadas a la producción; basta pensar en el Chile de Bío-Bío al Sur y en los extensos valles cordilleranos. El resto del país, la parte privilegiada, el 5 por ciento o el 10, a lo más, que recibe los beneficios del crédito, los recibe aceptando la imposición de condiciones de tal manera gravosas, que todos los que producimos, en cierto modo, somos meros mayordomos, en nuestras propiedades, de las instituciones que nos facilitan el dinero.

Pasando a otro punto de tu carta, aunque, tratándose de ésta, estoy seguro que serán muy pocos los que, leyéndola, violen el viejo adagio que dice: "ni mano en plata ni ojo en carta", no quiero dejarlo sin contestación porque abrigo la esperanza de que acabaremos por ponernos de acuerdo.

Con seguridad, por insuficiencia de mi redacción, no la has interpretado derechamente, como paso a demostrarte.

Dices en tu última carta, textualmente, después de copiar un párrafo de la mía o de alguno de los artículos que vengo publicando:

"Si la desconfianza pública por haber caído el Banco de Law, que era un Banco Privilegiado, impidió que se fundase un Banco de Estado, tu raciocinio está fuera de lógica "al decir que se fundó un Banco Privilegiado y no uno de Estado".

Para encontrarme esa contradicción olvidas, en primer lugar, que el Banco de Law, que comenzó con los caracteres de Banco Privilegiado, acabó, en los momentos de apuro, por entregarse en brazos del Gobierno, el que creyó poderlo salvar de la crisis con ordenanzas y otros expedientes que jamás podrán luchar con las consecuencias naturales de las leyes económicas y que esa intervención del Estado asoció, inmerecidamente, al Poder Público al fracaso y al desprestigio que habría de acarrearle ante la opinión pública. Olvidas, en segundo lugar, que aquellos acontecimientos sucedían 80 años antes de la fundación del Banco de Francia y que la desconfianza en los expedientes del Gobierno, yo la fundaba no solamente en la caída del Banco mencionado, sino en la de los Asignados, en los empréstitos forzosos y en muchos otros desaciertos que sería largo enumerar y que son muy explicables en un país que, como la Francia, sufrió las convulsiones de la más trascendental revolución.

Más adelante, en la esperanza, tal vez, de que yo sea más sensible al convencimiento, cuando se me alega en un idioma extranjero, me fletas un párrafo en francés. Te agradezco que al abandonar la lengua materna hayas optado por la elegida, que, si te decides por el latín o el griego, me partes...

La cita de R. G. Levy no es pertinente a la cuestión.

Yo te decía que era imposible que Napoleón I, en el momento de fundar el Banco, hubiera hablado de las atribuciones del Gobernador y Vice-Gobernadores... aunque mejor tomemos tu párrafo:

"Napoleón, al fundar el Banco de Francia, dijo: La parte del Gobierno es la "que debe ser...", son tus textuales palabras.

El párrafo que me copias de Levy dice así: "El Emperador distinguía tres Poderes, a saber: el de los 200 accionistas que componen el comité (que llamamos hoy día la Asamblea), el del Consejo de la Regencia, el del Gobernador y sus dos suplentes que representan al Estado.

"La parte del Gobernador, agregaba el Emperador, es la que debe ser, pero tiene el derecho de censura y de oposición".

En ninguna parte, como tú ves, dice el autor que haya sido al fundar el Banco, o sea, en 1800 cuando Napoleón pronunció las palabras que tú transcribiste, y no lo podía decir porque no puede ignorar M. Levy que en ese tiempo Napoleón no era Emperador, sino Primer Cónsul. Ves cómo tu cita francesa se vuelve en contra de tus afirmaciones.

A pesar de las palabras que tú mismo transcribes del Emperador, que significan colocar la política del Banco bajo la dirección del Gobierno, palabras que, agregadas a aquellas en que el mismo Emperador se declara el amo del Banco, no dejan lugar a duda respecto a la influencia omnipotente del Gobierno sobre los rumbos generales de la institución; a pesar, repito, de lo anterior, insistes en suponer que el Banco es un organismo independiente, en el que la influencia del Estado casi no se deja sentir.

Opina en forma distinta a tí, a este respecto, tu tocayo M. Lachapelle, quien, en un artículo que publicó en 1918 en la revista de Economía Política, en defensa de la renovación del privilegio del Banco de Francia, dice a la letra: "El Estado en virtud de su poder soberano, ha reglamentado los estatutos del Banco de Francia en forma de colocarlo bajo su más directo control. Es necesario recordar que ninguna otra sociedad es mantenida bajo un régimen de tutela tan estrecho, ni siquiera en las compañías ferroviarias que han conservado el derecho, no obstante de gozar de una garantía de interés, de elegir libremente todos sus jefes y todos sus agentes".

Dejando esta cuestión de mano, paso a referirme, para terminar, a otro de los puntos de tu carta.

"Es natural—dices—que a un Banco Privilegiado, o sea de accionistas, no le convenga emitir sin necesidad, porque desvaloriza sus billetes por el aumento inconsiderado de las emisiones, desvaloriza su capital, y las utilidades se hacen ilusorias, y además porque en la forma en que se conceden esos privilegios, no puede pasar la emisión del límite fijado por el encaje metálico y por la cantidad de letras producidas por el comercio.

"Esto no sucede en un Banco de Estado. Al Estado no le importa la desvalorización de su moneda, puesto que percibe sus entradas en oro y paga sus servicios internos en papel; hace negocio con la depreciación de la moneda".

Es natural que a un Banco Privilegiado no le convenga emitir sin necesidad, porque desvaloriza su capital, dices. Esa es la teoría, que está bien en hombres que no viven como tú la vida dura del trabajo y que creen que, en realidad, en el mundo las cosas se adaptan a las abstracciones de su espíritu, muchas veces de su dialéctica, únicamente; pero Jorge Silva, agricultor, no puede ignorar que un Banco Privilegiado, verdadera Corte de Casación de los negocios, puede, en beneficio propio, aumentar la emisión para aquellas empresas, aunque sean exclusivamente especulativas, que puedan pagarle gruesos intereses en un momento dado y, más tarde, restringirla, en beneficio de la valorización del capital, a costa de los negocios agrícolas, mineros e industriales, que no pueden pagar gruesos intereses.

En el segundo párrafo copiado antes, dices... aunque prefiero repetir tus propias palabras...

"Al Estado no le importa la desvalorización de su moneda, puesto que percibe sus entradas en oro y paga sus servicios internos con papel; hace negocios con la desvalorización de su moneda".

Reconoce que lo dicho anteriormente lo has escrito a la ligera y sin meditarlo, que no son tus teorías... Nadie puede suponer que el Estado, representado por los Poderes Públicos, va a orientar su conducta como un despachero cualquiera que hace negocio disminuyendo el peso de la romana...

Mucho se habrán olvidado las vastas concepciones de grandes mandatarios; pero, olvidadas y todo, ni el más nulo de ellos, ni la más nula de las Cámaras, nadie, con la responsabilidad del porvenir nacional, va a mostrar indiferencia ante la depreciación de nuestra moneda y aún contento, porque con ello gana la diferencia del valor del oro.

El papel del gobernante es uno; otro es el de comerciante...

El primero corresponde y ha sido mantenido—forzoso y grato es reconocerlo—por los Presidentes y Congresos de Chile, en los más menguados días de la historia patria; el segundo es propio del interés particular, y, en Chile como en todas partes, será siempre representado por ese interés que, en el mercado del dinero, toma la forma de Banco Privado o Banco Privilegiado, a la manera del que sirve de base de discusión en el Senado.

Adiós, Jorge; excusa lo largo y desaliñado de esta carta escrita al correr, y que me la perdonen tú y los que hayan caído en la tentación de leerla, en homenaje a mis buenas intenciones.

ENRIQUE ZAÑARTU P.

EN ALAMEDA
En la parte más comercial
Gran frente a tres calles
Dos esquinas, terreno muy extenso
37 Grandes almacenes-15 Espléndidas casas
Edificios muy sólidos y bien construidos
VENDO EN $ 975,000
MUY FACIL PAGO
ALEJANDRO GREENE CRUZAT
SECCION PROPIEDADES URBANAS
Oscar Greene Valverde y Jorge Guzmán Palacios
TEATINOS 86.

Cigarrillos
La Flor de Cabañas
HABANOS EXTRA FINOS

Aproximación mexicano-chilena

El esfuerzo tesonero de un Gobierno progresista y de amplias miras ha logrado demostrar la posibilidad tantas veces soñada de comunicar directamente a los dos extremos de la América Latina por medio de la radiotelegrafía.

El Ministro de México, Excmo. señor Trejo Lerdo de Tejada, ha recibido de su Gobierno un despacho inalámbrico que a 4.000 millas de distancia habla del deseo de aquel país de hacer efectivos y prácticos los propósitos de aproximación y cordialidad que con amplia reciprocidad de nuestra parte ha manifestado tradicionalmente respecto de Chile.

La comunicación de la Cancillería mexicana contiene además una suerte de proposición que convendría fuera estudiada con la mejor y más cordial disposición por nuestras autoridades. Se ofrece en ella un servicio noticioso cotidiano, sobre la vida industrial, social y política de México, que se daría a conocer a nuestro público por intermedio de la prensa. Se necesitaría para ello sólo la aquiescencia de nuestro Gobierno para que la estación radiotelegráfica del Estado consagrara unos instantes cada día a recibir esos despachos.

Tendríamos así una información breve y oportuna sobre los acontecimientos más importantes de la vida mexicana, que seguramente nos la daría a conocer mejor y más prácticamente que lo hacen las noticias ordinarias de las agencias noticiosas, casi siempre más inclinadas a explotar la nota sensacionalista o pintoresca, que, si bien es más entretenida e interesante como lectura, no es la que describe con mayor fidelidad la fisonomía o el carácter de un país.

Otro rasgo del Gobierno mexicano, que debe subrayarse con afectuoso interés, es la invitación de que ha hecho objeto a la poetisa chilena Gabriela Mistral, brindándole oportunidad señaladísima para dar a conocer en el ambiente mexicano el desenvolvimiento de nuestra vida literaria y educacional.

No es ajena, por cierto, la acción del ilustrado y diligente diplomático que desempeña ante el pueblo de Chile la representación de la Gran República Latina del Hemisferio Norte, señor Carlos Trejo Lerdo de Tejada, a estas manifestaciones de acercamiento y cordialidad que servirán en gran manera para hacer más efectivas y fructíferas las vinculaciones existentes entre México y Chile.

VENDO
AVENIDA BLANCO ENCALADA.—Propiedad de esquina con edificios de construcción antigua. Mide 34.55 metros de frente a Avenida Blanco Encalada, por 42.30 a calle atravesada. Por su ubicación, con dos líneas de tranvías, es muy apropiada para construir casas habitación. **Precio: $ 70 metro cuadrado.**
SANTO DOMINGO.—Próximo a Esperanza.—Sitio que mide 10 metros de frente por 25.50 metros de fondo, con una superficie de 382.50 metros cuadrados. **Precio: $ 13,500.**
SANTO DOMINGO.—De esquina.—Sitio con construcciones antiguas. Mide 24 metros de frente por 25.50 de fondo. **Precio: $ 27,000.**
LOS GUINDOS (ÑUÑOA). — A una cuadra de los tranvías.—Sitio cerrado con murallas de adobes, plantado con árboles frutales, agua corriente y potable, dos piezas para cuidador; mide 55 metros de frente por 160 de fondo, con una superficie de 8,880 metros cuadrados. **Precio: $ 35,000.**
VERGARA.—Sitio que mide 16.30 metros de frente por 47 metros de fondo, con una superficie de 776 metros cuadrados más o menos. Al fondo galpón y pieza para cuidador. **Precio: $ 55,000.**
CARLOS OSSANDON B.
168 — BANDERA — 168

La gran Máquina de Escribir
ROYAL
Hoy mismo adquiera una, le damos facilidades de Pago
Grace y Co. (Chile) S. A.
BANDERA 333

La Lucha por la Vida

Aquí no existe, en realidad, la lucha por la vida, tan acerba en otros países. Son varias las causas para ello y entre las principales están la de que aquí pocos se devanan los sesos por llegar a millonarios, sino que la generalidad se conforma con un modesto pasar, y que es tan fácil entre nosotros cubrir las urgentes necesidades de la existencia, que la preocupación del mañana es cosa que a muy pocos les quita el sueño.

En lo que sí luchamos todos terriblemente en materia de vida es en el anhelo de conservar la salud, y en esa lucha cada cual se atiene a lo que mejor resultado le dé. Uno de los medios más eficaces al efecto es procurar tener su estómago y riñones sanos, y esto se obtiene tomando la Salvitae, después de cada comida como digestivo y laxante, y en dosis mayores para cualquier enfermedad de las vías renales, sobre todo para disolver el ácido úrico.

MUEBLES
de todos estilos, a precios bajísimos, vende
"LA UNIVERSAL"
Catedral 1131
Frente al Congreso
Damos facilidades en el pago. Entrega inmediata.
J-11

PALTAS
véndese. RANCAGUA 83

STHENOGEN
TONICO RECONSTITUYENTE SOBERANO
Compuesto de Arsénico, Quinina, Hipofosfitos, Hemoglobina, Estricnina y Kola
Recomendado por notabilidades médicas del país, especialmente en la:
Anemia, Neurastenia, Debilidad general, Pérdida de memoria, Cansancio general, Impotencia, Lactancia escasa, Convalecencia de enfermedades graves, Digestiones difíciles, Granos y Manchas de la cara provenientes de disturbios menstruales de las mujeres débiles.
PARA LOS NIÑOS
Sthenogen sin Estricnina
Fortalece el cerebro cansado por los exámenes y le favorece el desarrollo.
Rechazar las imitaciones. STHENOGEN no tiene otro nombre y se vende en todas las Boticas.
NICOLAS GALASSO COLAVOLPE
Chacabuco 64 :-: Santiago
12-J.

LA OPINION
de los grandes multimillonarios con respecto al ahorro
Sir Thomas Lipton, el Rey del Té:
"El secreto de mi éxito está en las siguientes palabras:: "Duro trabajo y constante ahorro".
James Hill, el Rey de la lana:
"De cada libra ganada, la mitad he puesto en ahorro; a eso debo mi situación actual".
Mr. Ford:
"Todo lo que soy lo debo al hábito del ahorro, que tuve desde niño".
$ 25 depositados en ahorro al 5 por ciento de interés, dan opción al
Sorteo de Gracia
$ 200,000
- A DISTRIBUIRSE EN PREMIOS -
Banco Hipotecario y de Crédito
AGUSTINAS 1199, (ESQUINA MORANDE)

NOTAS POLITICAS Y PARLAMENTARIAS

AYER SE EFECTUO LA SEGUNDA SESION DE LA JUNTA DE DELEGADOS QUE ESTUDIA LAS BASES DE FUSION LIBERAL

El Directorio General Liberal Doctrinario se ocupó ayer de los pactos de Alianza Liberal, dejando pendiente el estudio

Los diputados demócratas acordaron ayer ratificar la declaración política formulada en la sesión del Martes último por el presidente del partido, contestando la notificación del Comité conservador al Ministro señor Guarello

La Comisión de Elecciones de la Cámara se reunirá el Lunes próximo, para considerar los poderes del diputado por Santiago, señor don Emilio Tizzoni

El Senado sesionará mañana especialmente para adelantar la discusión del proyecto de empréstito

En la Comisión Mixta quedó iniciado el debate sobre la petición del diputado señor Salas Romo, para reconsiderar el acuerdo de la Sub-Comisión que suprime cursos en los Liceos, fiscales

FUSION LIBERAL

(Versión oficial)

Con asistencia de los señores delegados don Ladislao Errázuriz L., Luis Garnham, Pedro Opazo L., Francisco Bulnes C., Pedro N. Montenegro, Manuel Hederra, Tomás Ramírez Frías, Augusto Vicuña S., Agustín Correa Bravo, Manuel Salas Lavaqui, Emilio Bello C., Aníbal Rodríguez y el secretario don Ramón Sanz Frías celebró su segunda sesión la Junta de Delegados Liberales, designados para tratar de la unificación de los partidos liberales.

Se leyó y aprobó el acta de la sesión anterior, celebrada el día 12 del presente.

Se aprobó que presidiera las sesiones un miembro de cada delegación, sucesivamente, sorteándose el orden de precedencia. Practicado el sorteo, correspondió hacerlo en la siguiente forma: primero a los liberales doctrinarios, y a continuación a los liberales democráticos unionistas, nacionales, liberales unionistas y liberales democráticos aliancistas. Pasó a presidir, en consecuencia, el señor senador don Luis Garnham, quien habiendo tenido que ausentarse de la sala, cedió su cargo al señor Diputado don Tomás Ramírez Frías.

Se aceptó como punto fundamental de estas reuniones, la idea de ir a la fusión de los partidos liberales.

Se aceptó, igualmente, como forma de realizarla, la celebración de una convención común a que asistan todos los partidos que concurren a éstas deliberaciones.

Se aceptó que esta convención se celebraría sobre la base de un programa y estatuto orgánico común, que serán elaborados por la Junta de Delegados, cuyos proyectos se someterán a la convención para su deliberación y resolución.

A fin de que presente ideas concretas sobre el particular, se designó una sub-comisión, que quedó compuesta de los señores Augusto Vicuña S., Agustín Correa Bravo, Francisco Bulnes y Manuel Hederra. El quinto miembro, correspondiente al Partido Liberal Doctrinario, no fué designado por haberse ausentado el señor Luis Garnham.

Esta sub-comisión será citada oportunamente por su presidente, don Tomás Ramírez Frías. Se acordó que la presidencia de ella se regiría en la misma forma y orden de precedencia que lo acordado para esta Junta.

Los señores Guillermo Edwards Matte y Ernesto Escobar excusaron su inasistencia por ocupaciones impostergables, ofreciendo venir a una próxima sesión.

Se avanzaron diversas ideas sobre la organización de la convención, sobre sus bases, proporcionabilidad de la representación de los partidos, número de convencionales, calidades, etc., quedando todos estos asuntos pendientes para continuar su estudio en la próxima sesión.

Se acordó designar como secretarios de la Junta, a los secretarios generales de cada uno de los partidos aquí representados, los que podrán actuar, además, como secretarios de las subcomisiones que se designen.

Se fijó el viernes próximo, a las 6 P. M., para celebrar sesión, siendo siempre el punto de reunión la sala del señor presidente del Senado.

DIRECTORIO GENERAL LIBERAL-ALIANCISTA

(Versión oficial)

Ayer sesionó este organismo directivo del Partido Liberal, presidido por don Luis de Porto Seguro y con asistencia de los señores Domingo Matte Larraín, José Maza, Ernesto Escobar, Edmundo Jaramillo, Enrique González, Osvaldo Fuenzalida Correa, Marcial Martínez de Ferrari, Jorge Gustavo Silva, Pedro Letelier Elgart, Bernardino Leiva, Rolando Patiño Mac-Iver, Arturo Recabarren León, Alberto Elgueta Ruiz, Hermógenes Lavanderos, Manuel Merino Esquivel, Aniceto Almeyda, Cirilo Vila Magallanes, Víctor Acevedo Lecaros, Pablo Marchant, Jorge Lezaeta Rivas, Alejandro Greek Cross, Juan B. Acevedo, Julio Zúñiga Morán y el secretario don Luis Merino Esquivel.

Se dió cuenta de algunas comunicaciones enviadas por diversas asambleas del país en las cuales se trata de asuntos internos del Partido.

Se acordó rechazar la renuncia que de sus cargos de directores del Partido tenían formuladas los señores doctor Guillermo Munich, Luis Ferreira, Mario Vial, Carlos Prieto Salinas y Víctor Grossi.

En conformidad a la citación se procedió a llenar los trece cargos vacantes de directores generales y fueron designados para ocuparlos los señores Maximiliano Ibáñez, Eduardo Lavanderos, Raúl Edwards Mac-Clure, Ignacio Marchant Scott, Ernesto Bianchi Tupper, Julio Silva Rivas, doctor Eduardo Moore Bravo, Francisco Mardones, Víctor Fuenzalida Bravo, Bernardo Rozas Claro, Belisario Díaz Ossa, Eduardo Edwards Salas y Gabriel Amunátegui Jordán.

El señor Silva don Jorge Gustavo, recientemente designado delegado al Directorio General por la Asamblea Liberal de Coquimbo, manifestó que cumplía con el encargo de esa Asamblea de saludar en su nombre a los miembros del Directorio General; manifestó asimismo que la Asamblea de Coquimbo, que cuenta ya con más de un centenar de miembros y que se ha constituído recientemente, se ha formado con miembros que pertenecieron hasta hace poco al Partido Liberal Democrático, con liberales independientes y liberales dictrinarios y acaba de fundar un diario para defender los intereses del liberalismo.

En seguida se entró a tratar del estudio del proyecto de pactos de Alianza con los Partidos Radical y Demócrata, discusión que quedó pendiente por lo avanzado de la hora y que se acordó continuar en la próxima sesión.

Se levantó la sesión, a las 8.30 P. M.

DIPUTADOS DEMOCRATAS

Como estaba anunciado, ayer a las 7 P. M., se reunieron los diputados demócratas y eligieron el siguiente Comité Parlamentario: señores Ramón de la Vega, Juan Pradenas Muñoz y Manuel J. O'Ryan.

A continuación se ocuparon de la notificación formulada al Ministro señor Guarello por el Comité Parlamentario y de la cual dimos cuenta en nuestra edición anterior, acordándose ratificar ampliamente las declaraciones que el presidente del Partido, señor Paredes hizo en la sesión del Martes y manifestar que el Ministro señor Guarello cuenta con toda la adhesión y confianza de los parlamentarios de su Partido.

Se acordó también solidarizar con la defensa que el senador señor Torrealba está haciendo en el Senado del gobernador de Magallanes, señor Fernández Rocuant, "aprobándose una moción de aplauso a este distinguido funcionario público, por su actuación inteligente y armonizadora de los intereses obreros y capitalistas de Punta Arenas".

COMISION DE ELECCIONES DE LA CAMARA

El presidente de la Comisión de Elecciones de la Cámara, señor Salas Romo, ha ordenado convocarla para el Lunes próximo, a fin de estudiar los poderes que el Colegio Departamental de Santiago otorgó al señor don Emilio Tizzoni, como diputado por la capital.

LOS PRESUPUESTOS

El Honorable Senado acordó ayer celebrar sesión especial mañana, a las horas de costumbre, para adelantar la discusión de los presupuestos y del proyecto de empréstito por 135 millones incorporado como disposición del proyecto de Ley General de Gastos de la Administración Pública.

—En la Cámara de Diputados se cerró ayer la discusión general sobre esta ley, aprobándosela en general y entrándose inmediatamente a la discusión particular del Presupuesto de Relaciones Exteriores.

Igualmente aprobó esta Cámara el impuesto adicional fiscal de 2 por mil.

Respecto de la fórmula propiciada por el presidente de la Corporación, señor Rivas Vicuña, para declarar cerrada la discusión particular sobre los proyectos de presupuestos que se encuentran en la mesa, otorgándose un plazo prudencial para formular indicaciones de aumento y disminución, continúa tramitándose. Se abriga la esperanza de que dicha fórmula sea aceptada, con lo cual los proyectos aludidos podrían quedar despachados en la semana venidera.

DIPUTADOS RADICALES

Los diputados radicales se reunirán mañana, a las 3 P. M., a pedido expreso del señor don Eulogio Rojas Mery, a fin de cambiar ideas sobre la resolución adoptada por la Corte Suprema de Justicia en una petición de antecedentes que la Cámara le formulara a indicación del señor Rojas Mery.

INTERPELACION

En las sesiones de mañana y del Sábado, se proseguirá desarrollando la interpelación sobre las defraudaciones en los albergues. El diputado señor don Ismael Edwards Matte, replicará al señor Grez Padilla.

COMISION MIXTA DE LEGISLACION SOCIAL

A petición del senador señor don Eliodoro Yáñez, Presidente de la Comisión, el Vice-Presidente don Ismael Edwards Matte, presidió la reunión que celebró ayer esta Comisión con asistencia de los señores senadores don Eliodoro Yáñez, don Ramón Briones, don J. E. Concha y don Luis Enrique Concha, de los señores Diputados don Santiago Labarca, don Miguel Luis Irarrázaval, don Tomás Ramírez, don Luis Undurraga y del secretario señor Fernando Altamirano Zaldívar.

Puesta en discusión la redacción propuesta al artículo 25 aprobado en la última sesión, se dió tácitamente por aprobada.

Quedó pendiente para ser considerada en otra sesión, una indicación del señor Vice-Presidente, sobre trabajo de los niños desamparados menores de 18 años y menores de 14 años.

El artículo 26 se dió por aprobado con una modificación de redacción propuesta por el señor Labarca.

El artículo 27 se dió por aprobado en la forma propuesta en el proyecto, rechazándose por 7 votos en contra y 2 a favor, una indicación formulada a este artículo por el señor Irarrázaval encaminada a permitir en la forma que determine la ordenanza, el trabajo subterráneo de los menores de 18 y mayores de 16 años.

El artículo 28, relativo al trabajo subterráneo de las mujeres, se dió por aprobado con el voto en contra del señor Irarrázaval.

El artículo 29 se dió por aprobado, acordándose dejar pendiente su redacción definitiva.

En la misma forma se dió por aprobado el artículo 30, que se refiere al trabajo de los menores en los espectáculos públicos, acordándose consultar en la redacción definitiva la idea de prohibir la actuación de los niños de menos de 14 años, en las representaciones de circos y otras análogas.

Considerado el artículo 31, se dió tácitamente por aprobado, con una pequeña modificación de redacción insinuada por el señor Yáñez.

Por haber llegado la hora, se levantó la sesión.

COMISION MIXTA DE PRESUPUESTOS

Con asistencia de casi todos sus miembros, del Ministro y del Sub-Secretario de Instrucción Pública, celebró sesión ayer tarde la Comisión Mixta de Presupuestos.

Se aceptaron diversas indicaciones presentadas oportunamente por miembros de la Comisión sobre el Presupuesto de Instrucción Pública.

Se puso en discusión una indicación del diputado don Luis Salas Romo, para dejar sin efecto el acuerdo de la sub-comisión que suprime los cursos del 4.o, 5.o y 6.o años en los Liceos de la República, cuando la asistencia de alumnos no llegue a 15. Esta indicación fué impugnada por el diputado señor Edwards Matte, quien abundó en consideraciones para mantener el acuerdo de la Sub-Comisión.

Terció nuevamente en el debate el señor Salas Romo, insistiendo en sus argumentaciones para obtener el rechazo de la indicación de la Sub-Comisión y quedó con la palabra.

La Comisión se reunirá el Viernes próximo.

LA CUESTION TRANVIARIA

En otras columnas damos el texto del informe expedido ayer por la Comisión de Gobierno del Honoble Senado, sobre el mensaje del Ejecutivo que solicitaba la aprobación legislativa de la cláusula 4.a del contrato celebrado en 1910, entre la Municipalidad de Santiago y The Chilian Electric Tranway and Light Ltd Co. y que autoriza a ésta para duplicar las tarifas de tracción. El informe es favorable a la Empresa de Tranvías.

MANIFESTACION AL SEÑOR CARDENAS

Se han reanudado los preparativos para la manifestación que el Partido Demócrata ofrecerá al vice-presidente de la Cámara, señor don Nolasco Cárdenas, aplazada con motivo de la lucha electoral recién pasada.

Las tarjetas están a disposición de los adherentes en Rosas 1049; en Merced 846, en San Antonio 30. La comisión organizadora está formada por los señores Santiago Wilson, Carlos Cifuentes, Luis Planells y Desiderio Mella, y debe reunirse hoy, a las 9 P. M., en Rosas 1049.

FELICITACION

El diputado Dr. don Exequiel González Cortés, recibió ayer una atenta carta del Presidente de la República, en la cual le expresa sus calurosas felicitaciones por el interesante proyecto que el señor González Cortés ha presentado a la Cámara sobre seguro y pensiones a la vejez e invalidez.

UN CARGO SIN FUNDAMENTO

Hemos recibido el siguiente telegrama de protesta, por un cargo formulado al Intendente de la Provincia de Chiloé, por el senador señor Ochagavía:

"Calbuco—"La Nación"—En representación de los miembros de la familia Suárez, protesto enérgicamente por las inculpaciones del senador señor Ochagavía al Intendente de la Provincia. Mi padre político, el señor Suárez, fué víctima escogida de los partidos coalicionistas de Ancud, los cuales aprovechándose de su excesiva bondad comprometieron gravemente su cargo, lo cual le ocasionó una muerte violenta. Atentos saludos.—(Firmado) **Roberto Hernández**".

"Justicia Social"

Aparece Mañana Viernes

Esta revista semanal, que desde su primer número se ha consagrado a la educación del pueblo chileno, trae mañana el siguiente sumario:

LA GUERRA DEL PACIFICO, por Charles de Varigny.

La felonía peruana logra hacer fracasar las negociaciones chileno-argentinas sobre la Patagonia.—La opinión pública argentina y el Gobierno buscan cómo provocar a Chile. — Se hacen bajo cuerda negociaciones con Perú y Bolivia. — La diplomacia chilena en Río de Janeiro. — Chile comprende que la única manera de impedir la intervención argentina es un primer éxito ruidoso sobre las naciones coligadas. — El soldado boliviano. — Chile no estaba preparado para la guerra, pero en cambio imperaban en sus tropas la moralidad y la disciplina.—Las fuerzas navales de los contrincantes. — La ocupación de Antofagasta. — Pánico en Bolivia. — La debilidad del Presidente Prado lo convierte en el principal abogado de la guerra. — El Gobierno de Chile obliga a Antonio Lavalle a declarar la existencia del Tratado Secreto.—La famosa nota de don Alejandro Fierro. — Victoria diplomática de Chile.—Se declara la guerra con el Perú.—La toma de Calama. — La escuadra chilena se da a la mar.—Bolivia inició las "listas negras".

Dibujos y caricaturas de Coke, en colores.—Informaciones de actualidad. — El último crimen de Valparaíso con fotografías. — Artículos de Lautaro.—Una carta del Intendente de Tarapacá sobre la cuestión social.

EDWARDS MATTE, VERGARA VICUÑA, GREZ PADILLA Y GOMEZ SOLAR EN EL PROCESO DE LOS ALBERGUES, con caricaturas en colores.

GANGA

Sólo por 2 días.

CALCETINES

Lote 1 valor 1.20 hoy 0.95
Lote 2 valor 1.60 hoy 1.20
Lote 3 valor 3.00 hoy 1.80
Lote 4 valor 6.00 hoy 2.90
Lote 5 valor 8.00 hoy 5.90
Lote 6 lana y seda hoy 6.90

LA REINA DE LAS MEDIAS

Ahumada 360

PARTIDO RADICAL

ASAMBLEA RADICAL DE SANTIAGO.— (Versión oficial). — Con numerosa asistencia celebró sesión anoche esta corporación política.

Presidió el primer vice-presidente don Rosamel Gutiérrez; con currieron el segundo vice-presidente don Servando Sánchez, los diputados señores Rojas Mery, Lois y Salas Romo, el regidor señor Besoaín y los secretarios señores Víctor Salas y Leonidas Bravo.

Se dió cuenta de las siguientes solicitudes de admisión a la Asamblea: de los señores Lorenzo Díaz Vargas, Alcibíades Carrillo Badilla y Darío Izquierdo Prieto.

De una carta del doctor Fajardo, en la que agradece el concurso de los asambleístas prestado a su candidatura y hace votos por la solidez de la Alianza Radical-Demócrata en la adversa como en la buena fortuna.

De la renuncia presentada por don Arcadio Meza, como miembro de la Comisión Electoral.

Y del informe presentado por la comisión nombrada a la Asamblea para investigar las actividades de ciertos asambleístas en la última elección de delegados a la Junta Central.

Este informe quedó para ser discutido en la próxima sesión por no haberse terminado el debate acerca de él en la hora de los incidentes.

El diputado señor Rojas Mery agradeció en sentidas frases el voto aprobado por la Asamblea en sesión anterior y relacionado con la campaña de depuración del poder judicial que planteó en la Cámara de Diputados.

En la orden del día fueron aprobados los siguientes votos:

"La Asamblea Radical de Santiago, denuncia a la faz del país la actitud insólita de la Coalición al pretender suprimir numerosos cursos de los diversos Liceos de la República".

"Teniendo presente:

1). Que la mayor parte de los aumentos de sueldos que en los últimos tiempos han recibido los empleados públicos han sido hechos en el concepto de gratificaciones;

2). Que tales gratificaciones forman en numerosos casos el cincuenta por ciento o más del total de la exigua renta que se paga a la mayoría de los empleados de instrucción;

3). Que, por consiguiente, la contribución que el Ministro de Hacienda pide que se imponga a los empleados públicos sube en muchísimos casos al 300, 400 y 500 por mil, mientras los dueños de los campos y ciudades no pagan ni el 3 por mil sobre sus haberes, generalmente avaluados en un tercio o un cuarto de su valor real;

4). Que hace siete años se consideró exorbitante una contribución igual del 15 por ciento, impuesto a título de préstamo, pero hasta hoy no reembolsado;

5). Que los sueldos que ahora se pagan, en pesos de cinco peniques, son inferiores a los sueldos en apariencia menores que se pagaban años atrás cuando el peso valía quince, veinte o treinta peniques; y

6). Que la crisis financiera porque atraviesa el Fisco, no la han provocado los empleados públicos, los cuales imponen a la Nación un gasto relativamente módico, sino la mala política financiera, salitrera y ferroviaria de las pasadas administraciones, el derroche de obras públicas, contratos, aprovisionamientos, armamentos, movilizaciones, etc.

La Asamblea Radical de Santiago acuerda:

1). Pedir a sus representantes en el Congreso, que combatan y desechen el artículo quinto del proyecto de ley recién presentado al Congreso y que dice: "Desde la promulgación de la presente ley no podrá una persona recibir por concepto de sueldo, gratificaciones, premios u otros emolumentos, una suma que exceda en el cincuenta por ciento al sueldo del empleo o funciones que desempeña. Si una persona desempeña más de un empleo o función, se tomará como base el de mayor renta".

2). Dirigirse a las demás asambleas radicales del país, solicitando su cooperación para combatir el citado artículo quince".

Este voto se acordó tramitarlo sin esperar la aprobación del acta.

—Cítase a sesión para el Miércoles próximo para tratar de la reforma reglamentaria relativa al quorum para sesionar.

Record Universal

Es el alcanzado por la ya muy acreditada pomada para calzado

The Champion

Evita las quemaduras del calzado y conserva gran duración.

PIDALA EN TODAS PARTES

Bases del 2.o Concurso de Cuentos de "La Nación"

Las bases del 2.o Concurso de Cuentos, abierto por nuestro diario, son las siguientes:

PRIMERA SECCION: Cuentos con base histórica, anecdótica o de leyendas o tradiciones nacionales.

SEGUNDA SECCION: Cuentos criollos que pinten las costumbres o caracteres del pueblo chileno.

TERCERA SECCION: Tema libre no comprendido en las categorías anteriores.

Habrá un premio de Honor común a las tres secciones de $ 1,000 y en cada una de estas secciones cinco premios: uno de 500, uno de 300, uno de 200 y dos de 100 pesos.

El concurso queda abierto desde hoy hasta el 1.o de Agosto y el fa-
llo se expedirá en el mes de Setie
bre próximo.

Las composiciones deben venir
critas a máquina, firmadas con pse
dónimo y traer un sobre cerrado co
el nombre del autor adentro, y d
rigidas al Director de "La Nación
—Concurso de Cuentos".— La e
tensión del cuento no podrá exc
der de 3,000 palabras que correspo
den más o menos a 2 y media c
lumnas del diario.

Ningún autor podrá enviar má
de un cuento a cada sección, y cad
concursante deberá especificar en su
envíos la sección o secciones en qu
desea participar.

Próximamente publicaremos la lis
ta de los jurados.

POR EL PARLAMENTO

EL SENADOR SEÑOR BULNES, DA EL CARACTER DE INTERPELACION A SUS OB CIONES SOBRE LA CONDUCTA FUNCIONARIA DEL GOBERNADOR DE MAGALL NES.—EL MINISTRO DEL INTERIOR, SEÑOR JARAMILLO, CONTESTARA EL LUNES PROXIMO

La Cámara de Diputados aprobó ayer en general la Ley de Presupuestos, e i discusión particular del de Relaciones Exteriores

En el curso de un vivo diálogo producido entre los diputados demócratas y co dores, el diputado electo señor Tizzoni declara que firmó pactos electora con el candidato socialista a senador por Santiago

EN EL SENADO

Se inició la sesión a la hora de costumbre, presidida por el señor Claro Solar, con asistencia de los Ministros del Interior, Hacienda e Industria y de 24 senadores.

Presupuestos para 1923.—Se dió cuenta del proyecto de Presupuestos para 1923.

Embajadas.—Igualmente, se dió cuenta de los mensajes del Ejecutivo, por los cuales se solicita autorización legislativa para designar a los señores Luis Izquierdo y Miguel Cruchaga T., Embajadores de Chile en Argentina y Brasil, respectivamente.

Incidentes. — El senador señor Bulnes, reanudó sus observaciones de crítica a la conducta funcionaria del Gobernador de Magallanes, señor Fernández R.

Declaró que daba a sus palabras el carácter de interpelación, sin ánimo de molestar al Gobierno, sino con el propósito de formular sus cargos con tranquilidad.

El Ministro del Interior, señor Jaramillo, manifestó que no podría concurrir a la sesión de mañana del Senado y que, mientras tanto, pedía al Senado suspendiera su juicio sobre las inculpaciones formuladas por el señor Bulnes al señor Fernández Rocuant, las cuales, con los datos y antecedentes que tiene de la labor de este funcionario, rebatiría y levantaría en la sesión del Lunes próximo.

Comisión Permanente de Presupuestos.—Se acordó integrar esta Comisión con los senadores señores: Briones L., Edwards, Lyon, Silva C., Torrealba y Zañartu don Héctor.

Presupuestos y empréstito. — Dentro de la Orden del Día continuó la discusión del proyecto de empréstito por 135 millones. Usaron de la palabra los senadores señores Valdés y Zañartu.

En la sesión de mañana hablará el senador, señor Edwards.

EN LA CAMARA DE DIPUTADOS

Se abrió la sesión a las 4.15 P. M., presidida por el señor Ruiz y con asistencia de 51 diputados.

Se incorporó a la Sala y prestó el juramento de estilo, el diputado electo por Santiago, señor Tizzoni.

Orden del Día. — En la Orden del Día se prosiguió la discusión general de los Presupuestos. Usó de la palabra el señor O'Ryan, quien, como su colega el señor Pradenas, propició la supresión del servicio religioso en el Ejército. Se refirió también a los incidentes producidos en sesión anterior y levantó cargos formulados por la representación conservadora a la demócrata.

A continuación entró al debate el diputado por Antofagasta, señor Guzmán C., y formuló interesantes y atinadas observaciones generales sobre la ley de gastos.

En el curso de sus observaciones, se refirió a un aspecto de la última elección complementaria de Santiago, aludiendo al cohecho ejercitado por los partidarios del señor Tizzoni. El diputado electo recogió la alusión y se originó un diálogo violento y agitado entre los diputados conservadores y el señor Pradenas Muñoz.

En el curso de este incidente, y contestando a una pregunta que el diputado, señor Recabarren, formulara sobre la existencia de un pacto entre el candidato conservador y el candidato a senador socialista, el señor Tizzoni manifestó
que había firmado un pa
ral con el candidato soci
ñor Hidalgo y con un se
lón, Elector de Presiden
pasada campaña p
Agregó que había hech
to en resguardo de sus
porque el señor Hidalgo
persona seria y que le h
do muy buena impresió
Restablecida la calma
Guzmán dió término a s
vaciones.

El Ministro de Hacien
Claro, se refirió a las c
rígidas al Gobierno con
las economías, y reiteró
ración acerca de que los
tos del Ejecutivo para
economías en los servi
cos son decididos y sinc
Terminó solicitando la
ción de los Presupuestos
ma despachada por la
Mixta y que aceptará tod
dicaciones de reducción
formulen.

Cerrado el debate
aprobada en general la
Presupuestos.

Se rechazó una indic
señor Silva Somarriva pa
rar cerrada la discusión
de los proyectos que se e
en la Mesa de la Cámara
Iniciada la discusión
del Presupuesto de Rela
señores Pradenas y R
preguntaron al Gobierno
tablecerían las relaciones
ticas con Rusia. El Mi
ramo manifestó que n
existir tales relaciones
República del Soviet no e
conocida por Chile.
Quedó pendiente la d
la partida 3.a conjunta
una indicación para
Embajada en Washingto

PARTIDO DEMOCRATA

CENTRO DEMOCRATA DE SANTIAGO.— Hoy Jueves, a las 9 P. M., celebrará sesión ordinaria este Centro; se tratará en la primera hora, la elección del tesorero, puesto acéfalo por renuncia del titular.

Dentro de los incidentes se iniciará un debate sobre la e
Domingo último, por el
cía Oldini, relacionado con
cho ejercitado en esa e

Los nuevos socios
ingresados al Centro, deb
tir para prestar el jura
estilo.

"LA PODEROSA"

NO OLVIDE QUE MAÑANA VIERNES 16

se verifica el primer Sorteo de Amortización de los B
nos de valor de DOS PESOS, en el cual se repartir
entre los imponentes

30,000 pesos distribuidos en 402 premi

Dos de $ 5,000, 5 de $ 1,000, 5 de $ 500, 10 de $ 2
30 de $ 100, etc.

"LA PODEROSA" ha asegurado el bienestar ec
nómico a muchas familias modestas.

La totalidad de los premios de nuestro último so
teo verificado el 22 de Mayo próximo pasado, ha sid
ya pagada a los imponentes, según consta de los rec
bos notariales y simples, que están a la vista del p
blico en nuestra Oficina Matriz.

El Sorteo de Amortización de los Bonos de valo
de

UN PESO

correspondiente a la serie N, tendrá lugar el día

26 del corriente mes

ACUDA HOY MISMO A RETIRAR SUS BONOS
ANTES QUE SE AGOTEN.

Para dar facilidades al público, nuestra OFICIN
MATRIZ,

TEATINOS 333

permanecerá abierta hoy hasta las 12 M.

También permanecerán abiertas todo el día las s
guientes Agencias:

Galería Alessandri N.o 14, San Diego 1015, Bas
ñán Guerrero 458, Santo Domingo 959.

SOLO HASTA LA 1 P. M. DE MAÑANA TIENE
TIEMPO PARA ADQUIRIR SUS BONOS, porque a las
3 comienza el Sorteo.

PROXIMAMENTE SE FIJARA LA FECHA DEL
GRAN SORTEO EXTRAORDINARIO DE LOS BONOS
DEL GRUPO II, SERIE B., DE VALOR DE 30 PESOS
EL BONO ENTERO Y DE 5 PESOS EL CUPON, O SEA
EL SEXTO.

Impóngase de nuestro Reglamento sobre Adqui
ción de Propiedades y Préstamos, que le da a Ud. eno
mes facilidades para hacerse propietario con nuestr
Bonos no premiados. Pídalo en nuestras oficinas de t
do el país. Es gratuito.

Guillermo M. Bañados y Cía.

TEATINOS 333 — CASILLA 2662

Bandera 627

IMPONENTE LIQUIDACION

Bandera 627

Casa Mayorista vendiendo directamente al público, a precios del por mayor

Durará 6 días a contar desde el 16 del presente mes

(Nuestra 1.a Liquidación) -:- OFRECEMOS SIN EJEMPLO -:- (Nuestra 1.a Liquidación)

LIENZO lavado N.o 2	a $ 38.00 pieza de 40 yds.
TOCUYO lavado americano	a $ 38.00 pieza de 40 yds.
LIENZO grueso Cazuela	a $ 39.00 pieza de 40 yds.
TOCUYO finito, estilo lienzo	a $ 50.00 pieza de 40 yds.
LIENZO Locomotora N.o 5,000	a $ 62.00 pieza de 40 yds.
TOCUYO grueso Excelsior	a $ 56.00 pieza de 40 yds.
LIENZO fino La Fiesta	a $ 62.00 pieza de 40 yds.
LIENZO extra 1049, especial	a $ 64.00 pieza de 40 yds.
LIENZO Mapocho, antiguo	a $ 78.00 pieza de 40 yds.
LIENZO Cachapoal, antiguo	a $ 78.00 pieza de 40 yds.
LIENZO Santiago, antiguo	a $ 78.00 pieza de 40 yds.
LIENZO Aconcagua, antiguo	a $ 78.00 pieza de 40 yds.
LIENZO Caballo Alado	a $ 94.00 pieza de 40 yds.
LIENZO Mano Grande	a $ 96.00 pieza de 40 yds.
LIENZO Caimán, antiguo	a $ 95.00 pieza de 40 yds.
LIENZO (BB) estilo hilo	a $ 104.00 pieza de 40 yds.

Y UN SINNUMERO DE MARCAS; LAS MAS ANTIGUAS Y ACREDITADAS EN EL PAIS. TELAS TODAS INGLESAS, DE HILOS FUERTES Y RETORCIDOS.

CREA Grano Pólvora, 145 de ancho	a $ 3.60 metro

CREA Grano de Pólvora, 160 de ancho	a $ 5.80 metro
CREA 1|2 hilo fuerte, 160 de ancho	a $ 6.80 metro
CREA 1|2 hilo extra, 190 de ancho	a $ 8.00 metro
CREA 1|2 hilo, durable, 220 de ancho	a $ 8.80 metro
CREA peinada, fina, 230 de ancho	a $ 9.00 metro
CREA cruda al natural, 145 de ancho	a $ 4.80 metro
CREA cruda en bruto, 160 de ancho	a $ 6.00 metro
CREA cruda en bruto, 185 de ancho	a $ 7.20 metro
CREA cruda en bruto, 200 de ancho	a $ 9.00 metro

CREAS Y RETORTAS

EN ESTE RENGLON PRESENTAMOS EL SURTIDO MAS GRANDE EXISTENTE EN EL PAIS, POR SER EXCLUSIVISTAS EN EL ARTICULO.

DAMASCO para mantel, 160 de ancho	a $ 10.80 metro
DAMASCO para mantel, 180 de ancho	a $ 12.50 metro
GRANITE para mantel, 180 de ancho	a $ 17.00 metro
SERVILLETAS blancas	a $ 18.00 la docena
SERVILLETAS finas	a $ 24.00 la docena
SERVILLETAS finas para té	a $ 15.00 la docena

CAMELIA negra, suave, estilo lana	a $ 1.50 metro
SATIN cielo y crema. (Ganga)	a $ 1.80 metro
BRIN trajes de niños. (Ocasión)	a $ 2.80 metro
ROYAL negro, 1|2 lana. (Increíble)	a $ 3.60 metro
INGLESINAS cuadritos, 1|2 lana	a $ 4.80 metro
VICHY francés, doble ancho	a $ 3.00 metro
PIQUE blanco afranelado. (Unico)	a $ 3.00 metro
MADAPOLAN blanco, ancho 120	a $ 3.40 metro
CAMELIAS pintadas lavables	a $ 2.70 metro
CAMELIAS color marino con pintas	a $ 2.50 metro
FRANELA cruda Campana	a $ 3.00 metro
FRAZADAS oscuras. (Ocasión)	a $ 7.50 c/u.
MOUFLON para chombas, (lana)	a $ 10.00 metro
DIAGONAL algodón en colores	a $ 3.50 metro
GENERO doble ancho, a cuadritos	a $ 3.00 metro
SEDALINAS finas, piezas de 10 yardas	a $ 20.00 pieza
CASTILLA negra, gruesa	a $ 24.00 metro
PIEL para cuellos y trajes	a $ 2.60 metro
PIEL para trajes de caza	a $ 6.80 metro
GABARDINA kaki para trajes	a $ 6.50 metro

GENEROS DE LANA, Ocasión Unica

PAÑOS lana listados, 140 de ancho	a $ 15.00 metro
BORLONES de lana, 140 de ancho	a $ 16.00 metro
TERCIOPELOS de lana (colores de moda), a	a $ 19.00 metro
TERCIOPELOS de lana (colores señoril)	a $ 24.00 metro
PAÑOS Sedán finísimos, 145 de ancho	a $ 26.00 metro
CHEVIOT lana grueso, negro	a $ 12.00 metro
CHEVIOT lana marino, 145 de ancho	a $ 19.00 metro

PAÑOS de lana, 140 de ancho	a $ 15.00 metro
GABARDINAS de lana, colores	a $ 18.00 metro
GABARDINAS de lana inglesas	a $ 20.00 metro
GABARDINAS finísimas, 145 ancho	a $ 33.00 metro
GABARDINAS (Sedán), lavables	a $ 27.00 metro
SARGAS colegial, pura lana	a $ 9.40 metro
SARGAS finitas, ancho 130	a $ 22.00 metro

CASIMIRES trajes señoras y caballeros	a $ 25.00 metro
CASIMIR gris, traje sastre	a $ 22.00 metro
CASIMIR gran moda homespún	a $ 20.00 metro
CASIMIR lista de seda	a $ 38.00 metro
CASIMIR gris Vicuña	a $ 39.00 metro
TERCIOPELOS seda color terracota	a $ 9.00 metro
TERCIOPELOS seda, planchados	a $ 9.00 metro

CEFIROS ingleses, para camisas . . . . a $ 3.50 metro
Artículo exclusivo de la Casa Nieves.

LOS PEDIDOS DE PROVINCIAS SE DESPACHARAN SOLAMENTE MANDANDO EL CLIENTE SU VALOR PRIMERO, E INCLUYENDO EL COSTO DE LA ENCOMIENDA O EQUIPAJE.

Almacén de Géneros
Bandera 627-Señal: 👁

CASA NIEVES

TUSOR para cortinas, delantales y trajes a $ 3.80 metro
Artículo exclusivo de la Casa Nieves.

TODOS LOS ARTICULOS DE ESTA LISTA SE EXHIBIRAN EN LOS MESONES; Y TODOS MARCADOS FIELMENTE CON LOS PRECIOS DE ESTA GRAN LIQUIDACION, DE PRECIOS DE ANTES DE LA GUERRA, COMO EL PUBLICO LO PUEDE VER.

Unica casa en Chile
BANDERA 627--Señal: un Ojo

CONGRESO NACIONAL

CAMARA DE SENADORES

(VERSION OFICIAL)

Sesión 7.a ordinaria en 14 de Junio de 1922

PRESIDENCIA DE LOS SEÑORES CLARO SOLAR Y CORREA OVALLE

ASISTENCIA

Asistieron los señores Alessandri, Arancibia Laso, Briones Luco, Bulnes, Concha S. don Juan E., Concha don Luis E., Echenique, Edwards, Errázuriz Tagle, Errázuriz Lazcano, Freire, Garnham, Gatica, González Errázuriz, Huneeus, Letelier Silva, Lyon Peña, Mac-Iver, Ochagavía, Rivera, Silva Cortés, Torrealba, Urrejola, Valdés, Yáñez, Zañartu don Enrique y don Héctor y los señores Ministros del Interior, de Hacienda y de Industria, Obras Públicas y Ferrocarriles.

ACTA

Se leyó y aprobó el acta de la sesión anterior.

CUENTA

Se dió cuenta:

1.o De cuatro mensajes del Presidente de la República.

Con los dos primeros solicita el acuerdo del Senado para nombrar Embajadores Extraordinarios y Plenipotenciarios; al señor don Miguel Cruchaga Tocornal en el Brasil, y al señor don Luis Izquierdo, en la República Argentina.

Pasaron a la Comisión de Relaciones Exteriores y Culto.

Y con los dos últimos propone:

El proyecto que lo autoriza para invertir $ 40,000, oro de dieciocho peniques, en cancelar a la Compañía Sud-Americana de Vapores el saldo que se le adeuda por arrendamiento del vapor "Imperial" en 1920, con motivo de las fiestas centenarias del descubrimiento del Estrecho de Magallanes.

Pasó a la Comisión de Presupuestos.

Y en el que fija en oro y en billetes las entradas y gastos de la Administración Pública para 1923.

Pasó a la Comisión Mixta de Presupuestos.

2.o De un oficio del señor Ministro de Industria y Obras Públicas, con que remite los decretos de jubilación dictados por ese Departamento, desde 1908 hasta 1921 y los informes respectivos.

Se mandó poner a disposición de los señores Senadores.

3.o De dos informes de Comisión.

El primero, de la Comisión de Gobierno y Elecciones, recaído en el proyecto del Ejecutivo sobre aprobación de la cláusula cuarta del contrato celebrado en 1910 entre la Municipalidad de Santiago y la Empresa de los Tranvías Eléctricos; y

El segundo, de la Comisión Mixta, acerca del proyecto de ley de presupuestos de gastos públicos para 1922, en la parte correspondiente al Ministerio del Interior.

Quedaron para tabla.

AUXILIO A LA JUNTA DE BENEFICENCIA DE TEMUCO

El señor **VALDES**.—Aprovecho la presencia del señor Ministro del Interior en la Sala para rogarle, como portavoz que me complazco en ser de la Junta de Beneficencia de Temuco, que se sirva destinarle, de los seis millones consultados para el auxilio de las instituciones de su género la suma de trescientos mil pesos.

La capital de mi provincia, que tiene unos cuarenta mil habitantes, que está infestada por la viruela y otras enfermedades, que carece todavía de desagües, que cuenta con un hospital enteramente ruinoso, merece que se le conceda la ayuda que estoy solicitando.

Ruego, pues, a Su Señoría, que en cuanto le sea posible acceda a mi legítima petición.

El señor **JARAMILLO** (Ministro del Interior).—Con el mayor gasto accederé a la petición que ha formulado el señor Senador por Cautín.

Respecto a la ley a que se ha referido Su Señoría, que es por cinco millones de pesos solamente, se va a entregar a todas las Juntas de Beneficencia, de acuerdo con el señor Ministro de Hacienda, el cuarenta por ciento de subvención que esta ley les acuerda, porque el estado de las finanzas no permite más por ahora, de manera que en pocos días más la Junta de Beneficencia de Temuco podrá contar con el cuarenta por ciento de subvención que le corresponde.

El señor **VALDES**.—Agradezco debidamente la buena voluntad del Honorable señor Ministro.

SITUACION DE MAGALLANES

El señor **BULNES**.—Yo dije ayer que deseaba dar a las observaciones que pienso hacer sobre la situación del Territorio de Magallanes, el carácter de interpelación, no con el propósito de formular un voto, ni molestar al Gobierno, sino para poder desarrollar mis ideas con más amplitud, sin verme interrumpido a cada momento, como pasa en la hora de los incidentes; pero ya que hoy puedo hablar siquiera unos tres cuartos de hora, voy a dar desarrollo a ciertas observaciones que me han sugerido los discursos pronunciados por el señor Ministro del Interior y por el Honorable Senador por Santiago, señor Torrealba.

Empezaré por decir que considero que todas las observaciones que yo he formulado respecto de Magallanes, no han sido desvirtuadas, que los cargos que formulé quedan en pié; y no podía menos de ser así, porque he evitado, siguiendo una práctica antigua en cuanto me ha sido posible, traer a la Sala ningún dato que no pueda ser corroborado con documentos, en forma la más auténtica posible. Yo no me hago nunca eco de rumores callejeros en contra de determinada persona, porque, como tuve ocasión de manifestarlo la privera vez que hice uso de la palabra, soy enemigo de personalizar los debates y de causar mal a personas determinadas.

Si no fuera porque me guía un alto sentimiento de interés público no habría formulado las observaciones que me ha oído el Senado sobre Magallanes.

Dije, señor Presidente, que no se ha contradicho ninguna de las afirmaciones que he hecho. Manifesté que la policía de Punta Arenas no había tomado ninguna medida para restablecer la tranquilidad social persiguiendo a los autores de los robos, lo que había causado alarma pública. Expresé que los ataques a la propiedad habían llegado a tal extremo que un día en la tarde se sustrajo de un almacén una caja de fondos la que para poder movilizarse necesitaba los brazos de muchos individuos y que esto se efectuó con la impunidad de la policía. Dije también que la policía había adoptado el sistema de no investigar los delitos y dejarlos impunes suponiendo que esos supuestos robos eran una farsa ideada por los interesados. Cité, sin haber sido contradicho, un reportaje hecho al Prefecto de Policía de Punta Arenas, señor Chevesick, con motivo del robo de la caja de fondos, y en el cual habiéndosele preguntado qué medidas adoptaría la policía para descubrir a los ladrones, había contestado que se trataba de un **chantage**.

Expresé también que habían sido saqueadas dos joyerías, y que sobre uno de estos robos el jefe de la pesquisa pasó un parte al Prefecto diciéndole que el ladrón era el hijo del dueño de la joyería robada, y dí lectura al parte pasado por el jefe de la pesquisa.

Otro de los delitos que causó gran sensación en Punta Arenas fué el robo de diez mil pesos a otra joyería y sobre el cual el jefe de la policía manifestó que el ladrón era la madre del dueño de ella.

Pido disculpa al Senado si me veo en el caso de dar nombres propios para comprobar lo que vengo sosteniendo, pues no deseo aparecer como trayendo a su seno informaciones recogidas de ligera, como lo manifestó en la sesión de ayer el Honorable señor Torrealba.

Siento no tener a mano el informe del visitador de policía en el cual se deja de manifiesto que, según el concepto de esa policía, la persona que había robado las joyas era la propia esposa del individuo cuyo almacén había sido saqueado.

Omití hacer muchas otras citas de lo que había pasado en Punta Arenas y que probaban el grado de alarma en que ha vivido la población de aquella ciudad.

Debo manifestar que el Prefecto que fué a reemplazar el señor Chevesich era digno de toda estimación por su versación en el ramo; lo cual está comprobado con el hecho de que, habiendo solicitado el Gobierno de Honduras hace pocos días de la Inspección General de Policías que le recomendara dos personas de competencia especial para encomendarles la reorganización de ese servicio en aquel país, aquella oficina dió el nombre del ex-Prefecto de Punta Arenas, señor Guzmán, y en este momento, ese caballero prepara su viaje a Honduras.

En mis observaciones anteriores tuve ocasión de decir también que el señor Chevesich había sido reducido a prisión por orden del juez propietario de Punta Arenas señor Orrego Forest, por haber comprobado este funcionario que el Prefecto le había ocultado veintidós partes en que se denunciaba la venta clandestina de bebidas alcohólicas; y conste que esa ocultación de partes correspondía a un sólo mes, lo que quiere decir que en los meses anteriores también se han debido ocultar otros muchos de igual naturaleza.

Esa ocultación de partes importaba dar carta blanca a determinados individuos que se dedicaban al comercio clandestino de bebidas alcohólicas, liberándolos de los castigos que la ley de alcoholes impone a sus contraventores.

Tan pronto como el Prefecto de policía estuvo preso y eliminado del servicio policial y que se nombró a otra persona en su lugar, inmediatamente aparecieron los robos cometidos en el período anterior. Se descubrieron los ladrones y los objetos robados, y se pudo comprobar que no se trataba de un chantage en el caso de la caja de fondos, ni que el hijo Vicente era el ladrón de la joyería, ni la esposa la que había robado a su esposo.

Y yo me pregunto, cuándo las cosas ocurren de esta manera, cuando un personal deja de funcionar por la circunstancia A o B y entra otro que se vale de otro personal y que descubre todo y que comprueba todas las inexactitudes del anterior, yo me digo, repito, que esa policía es inepta en el mejor de los casos. La Cámara sabe que este concepto de ineptitud, porque se lo dije en ocasión anterior, no era del visitador ni de la población de Punta Arenas.

El Visitador de Oficinas Fiscales que fué a Punta Arenas ha manifestado que esa policía no sólo era inepta, sino cómplice de esos delitos.

De manera, señor Presidente, que en el concepto del público era la propia policía la que amagaba la ciudad de Punta Arenas, y esto es lo que expresa el Visitador.

Esa coincidencia de que junto con cambiarse el personal se descubra a los criminales y las especies robadas, es una comprobación fulminante de que en la policía anterior existía algo de profundamente irregular.

Quedó también comprobado en forma fehaciente y absoluta que en muchos de los partes que se habían denunciado en el curso de un mes por infracciones a la Ley de Alcoholes, habían sido sustraidos del conocimiento del Juzgado.

Vino después otro funcionario, el Promotor Fiscal señor Castro Nordenfliych, a ejercer las funciones de juez suplente durante la ausencia del propietario; y, a pesar de que este caballero tuvo paar con el señor Chevesich complacencias que pasaron el límite que la buena doctrina permite, se vió en el caso de condenarlo; y como no quiero avanzar hecho alguno que no pueda ser plenamente comprobado, a fin de no caer en el reproche que me dirigía el Honorable Senador por Santiago, voy a leer la parte dispositiva de la sentencia con que el señor Castro Nordenflytch, el juez amigo que juzgó al señor Chevesich, lo condenó. Dice así:

"Por estas consideraciones, y lo prescrito en los artículos N.os 9, 11, 22, 233, 298, 494 del Código Penal, y 438, 484, 502, 509, 532 534 y 603 del Código de Procedimiento Penal sobreséase definitivamente respecto a los delitos de cohecho, malversación de caudales públicos y usurpación de atribuciones investigadas en este sumario, **condeno** al Prefecto de esta ciudad, don Gustavo Chevesich a sufrir **diez pesos de multa en beneficio fiscal por cada una de las faltas que significan la omisión de pasar los partes a que se refiere el certificado de fojas 31, con costas; etc.**"

En seguida viene aquello de que lo exceptúa de la pena si durante tres años observa buena conducta.

Ante esa sentencia se presentaba este caso de administración: ¿puede ser Prefecto de Policía un individuo que está condenado, cuya condena fué apelada por el Promotor Fiscal y denegada por el Juez?

Yo pregunto si es correcto, si es tolerable, siquiera que un hombre en esas condiciones sea Prefecto de la policía de una ciudad como Punta Arenas, de esa isla riquísima que el país tiene en la lejanía de su más remota frontera; hasta donde no puede llegar la supervigilancia del Poder Central, por la distancia, por la calidad de sus intereses y de su población?

¿Es regular que sea jefe de esa policía un individuo condenado por una sentencia ejecutoriada, que no pudo ser apelada?

Yo creo que no, y que el camino correcto que debió seguir el Gobernador del Territorio fué consultar al Gobierno sobre el particular.

Una cosa es la justicia de los jueces y otra la justicia de la administración; ésta no está obligada a someterse a los procedimientos minuciosos, cautelosos de aquélla. El Gobierno debe juzgar inspirándose en la impresión moral que se haya formado acerca de la conducta de sus funcionarios.

¿No habría sido más correcto que el señor Gobernador de Punta Arena shubiera consultado sobre la norma que debiera seguir, manifestando al señor Ministro del Interior la situación en que se encontraab el Prefecto? Pero en vez de acontecer esto, al día siguiente de darse a conocer la sentencia del Juez, el Prefecto fué repuesto en su cargo por el propio Gobernador en Persona, quien se trasladó al cuartel de policía, hizo formar la tropa y pronunció un discurso contra la arbitrariedad judicial.

Naturalmente yo no hago cargos al Gobernador por haber pronunciado aquel discurso. Esto está incorporado en el nuevo régimen. Un buen funcionario del nuevo régimen debe andar pronunciando discursos en todas las esquinas de las calles.

El señor **ALESSANDRI** (don José Pedro).—¡Como un buen Senador!

El señor **BULNES**.—Aunque yo oigo con agrado todo lo que dice Su Señoría, debo manifestarle que los miembros de esta Cámara tenemos que hablar por la misma naturaleza de nuestras funciones. En cambio no veo qué razones tenga el Gobernador de Punta Arenas para pronunciar discurso delante de la policía para atacar los procedimientos de un juez.

Ahora bien, la desorganización de la policía de Punta Arenas no ha parado en esto sólo. Son igualmente graves otros sucesos que allí han acaecido después.

Un sub-inspector de aquella policía estaba acusado por el Visitador de un delito sumamente grave.

El Visitador de Policías le había informado al Gobierno lo siguiente:

"Dada la gravedad de estos hechos que por diversos motivos merecen severas sanciones y, teniendo además presente la absoluta nulidad de este empleado, como funcionario policial, el infrascrito cree, salvo superior parecer de U. S., que el sub-inspector de la policía de Punta Arenas, señor Arturo García Cortínez, debe ser separado de su puesto".

Agrega este funcionario que puso esos hechos en conocimiento del Gobernador del Territorio, señor Fernández Rocuant, y que este le manifestó que ese empleado no podía continuar en sus funciones y que le pediría su renuncia.

"En conclusión, dice el señor Marchant Lecaros, debo manifestar a U. S. que el señor Gobernador del Territorio me hizo presente que, a su juicio, este empleado no podía continuar en su puesto y que, al efecto, le pediría la renuncia para elevarla al Ministerio".

Pues bien, ¿sabe el Senado lo que se hizo con este empleado? Se le ascendió a jefe de la Sección de Seguridad de Punta Arenas.

¿Qué cargos le hacía el visitador? Cargos muy graves, señor Presidente. Expresa el visitador que este señor fué comisionado, junto con el prefecto para contratar en el norte guardianes para aquella policía, y que se le entregó el dinero necesario para pagar el viaje de veinticinco guardianes. Ha de saber la Cámara que veinticinco pasajes de vapor, con los de ferrocarril y el alojamiento en Puerto Montt, representan, más o menos, seis a siete mil pesos.

Empezaron estos caballeros por contratar cinco mujeres, con el pretexto de que eran mujeres de los guardianes, es decir, que eran guardianes casados. Doy de barato que fueran mujeres de los guardianes; pero no era lo más correcto buscar mujeres u hombres casados para trasladarlas a tanto costo a Punta Arenas, cuando lo que se necesitaba eran guardianes hombres sólos que hubieran podido prestar servicios en la policía.

Deducidos estos cinco pasajes quedaron veinte para guardianes. El visitador da cuenta de que de estos veinte, tres no aparecen en el libro de Altas y Bajas de la Policía de Punta Arenas, de modo que obtuvieron pasaje gratis y no ingresaron a su destino.

¿Quiénes utilizaron esos pasajes concedidos por el Estado? El visitador no lo sabe.

Cuatro guardianes más a quienes se le concedió pasajes se les cobró después el valor total de los gastos originados por su transporte desde el punto de enganche hasta Punta Arenas.

El señor visitador en su informe dice: "Con los 25 pasajes de cubierta contratados y según la lista que acompaño, que me fué entregada por el sub-inspector señor García Cortínez, en Punta Arenas, se llevaron 20 guardianes y cinco mujeres de estos: cinco individuos casados (Doc. N.o 1).

"Según la lista que acompaño bajo Doc. N.o 2, y tomado del libro de Altas y Bajas del personal contratado en el Norte, es el que figura en esa lista, de modo que no fueron dados de alta en la policía, los individuos Luis Toro, Carlos Bravo y Manuel Rifo, que también figuran en la lista presentada por el señor García Cortínez, y que fueron llevados a Punta Arenas con pasaje pagado por el Gobierno.

"Además de esto, al guardián Roberto Vera, que iba con pasaje fiscal, según la lista del señor García Cortínez ,se le descontó la suma de doscientos ochenta y siete pesos, por pasaje de ferrocarril y vapor y por alojamiento en Puerto Montt.

"Según declaración de este guardián, a fojas 4 del Doc. N.o 3, el prefecto señor Chevesick, le insinuó la conveniencia de transladarse a Temuco, donde se arreglaría para llevarlo a Punta Arenas con pasaje del Gobierno; pero, iban varios guardianes con sus mujeres, las que por resolución del señor prefecto, gozaron de las franquicias del pasaje fiscal, él tuvo que pagar todo su pasaje por ferrocarril y vapor a más de su alojamiento en Puerto Montt. En la misma declaración se deja constancia de que el que corría con todo lo concerniente a pasajes era el sub-inspector señor García Cortínez.

"Al guardián Avelino Gami, se le descontó la suma de doscientos veinticinco pesos por pasaje marítimo de Puerto Montt a Punta Arenas, suma que no fué pagada en el vapor, según la lista oficial de pasajeros que obra en poder del infrascrito, procurada por el contador del "Magallanes".

"Al guardián Antonio Fernández, se le descontó la suma de doscientos treinta pesos, por pasaje del vapor "Magallanes", suma que tampoco fué pagada en el vapor; además, este guardián ha declarado que en Puerto Montt entregó al señor Chevesick, la suma de cien pesos, doc. fojas 1."

"Esta misma declaración consigna el hecho de que, en presencia del declarante, otro guardián recién contratado Carlos Esse, dió al Prefecto, en Temuco, la suma de cuatrocientos pesos, cuyo objeto o destino no fué posible averiguar por haber desertado el guardián Esse.

"El guardián Gumersindo Yáñez que figura en el libro de altas y bajas como guardián 3.o fué contratado en Santiago por el Prefecto señor Chevesick; siendo lógico que su transporte fué pagado por el Fisco, lo que el Prefecto debió hacer de preferencia por tratarse de un

PULMONAL Leroy
QUITA LA TOS
por más rebelde que sea
Botica Italiana
HUERFANOS 1020

hombre soltero que no imponía al Erario el gravamen de un pasaje más para la mujer. Sin embargo, la Prefectura le descontó en Punta Arenas la suma de doscientos dieciseis pesos por pasaje de ferrocarril y vapor, fuera de treinta y seis pesos por alojamiento en Puerto Montt, etc."

El visitador fundado en todas estas irregularidades e incorrecciones pidió al Gobierno la separación del señor García Cortínez.

Me parece, señor Presidente, que lo más elemental habría sido, en presencia de este documento oficial, que el Gobierno hubiera ordenado una investigación severa lo cual no ha hecho.

En vista de estos antecedentes, yo me permito preguntar a la Honorable Cámara: ¿Está o no está desorganizada la policía de Punta Arenas? ¿Corresponde aquella policía a la naturaleza de sus funciones, a la importancia de su cargo y del lugar en que lo ejerce? Creo que todos los señores Senadores que me escuchan estarán de acuerdo en que esto no tiene sino una sola contestación.

A todo lo que he expuesto, ¿qué ha contestado el Honorable Ministro del Interior? Dice que enviará a Punta Arenas otro visitador para que vaya a comprobar la verdad de lo afirmado por el señor Marchant Lecaros.

Como lo comprenderá la Honorable Cámara, este es un procedimiento profundamente desorganizador para las oficinas fiscales.

La misión que corresponde a los caballeros que ocupan cargos en la Inspección General de Policías es muy dura y desagradable; en el desempeño de ella tienen que cumplir penosos deberes, que les atraen innumerables enemistades. Es evidente, entonces, que no podrán sentirse animados a cumplir esos deberes con la energía necesaria si de antemano saben que sus informaciones van a ser desestimadas, como ocurre en el caso a qué me vengo refiriendo.

¿Qué hará el otro visitador que se envíe a Punta Arenas? O confirma lo que dijo el anterior, o procura hacer lo que se ha visto en otros casos análogos, echar tierra a la cuestión, con ello se introduce la desorganización en la oficina, porque se ponen en rivalidad empleados de un mismo servicio, y con esto desaparece el orden y la disciplina que debe reinar en ellos.

¡Un nuevo visitador que vaya a ver si el anterior ha mentido o no!

El primer visitador, ¿cuenta o no con la confianza del Gobierno? Si no la tiene, no debiera estar en su puesto; y si la tiene, el Gobierno debe escucharlo, por lo menos, para abrir una investigación o para proceder como se procede con todos los delitos.

Pero dejemos de mano este asunto de la policía, que resulta francamente desagradable, y pasemos a tratar de las concesiones hechas en la Plaza Lautaro. Voy a insistir sobre este punto porque es sugestivo lo que pasa en Magallanes en el Gobierno de regeneración. El nuevo régimen se llama allá regeneración, Honorable Senado.

El señor Ministro del Interior ha querido descartar la responsabilidad del Gobernador de Magallanes manifestando que nada tiene que ver en asuntos de la colonización, y ha creado una palabra nueva en nuestro Derecho Constitucional, la del Gobernador-buzón.

El Gobernador-buzón firma las peticiones que pasan por mi vista; pero no puede decir nada sobre ellas, sino que se limita a tramitarlas, esto es, a enviarlas a otras oficinas.

De manera, Honorable Presidente, que el funcionario que representa allí a la más alta autoridad del país, al Presidente de la República, no tiene derecho para observar el despojo de los bienes fiscales. Pareciera más natural que el Gobernador tuviese la obligación de decir: esto es un abuso. Pero, según la nueva doctrina del señor Ministro del Interior el Gobernador de Magallanes no tiene derecho a hacer nada sobre el particular.

A este paso, resultará que el Intendente de Valdivia, el de Chiloé, el de Llanquihue, el de Cautín, etc., no son sino simples buzones, que carecen del derecho para poder hacer la menor observación en asuntos que interesan directamente al Fisco, que pasan por su vista y en que aparece su firma.

Este es un caso nuevo de Derecho Constitucional; tan nuevo, que me permitiría invocar en este punto el juicio de la persona más autorizada que hay en esta Cámara; desearía que me dijera el Honorable Senador por Atacama si en los cuarenta años en que ha honrado los puestos parlamentarios ha oído una sola vez la teoría de las autoridades buzones, que deben tolerar y dejar pasar todos los abusos que se cometan, sin decir una palabra.

Pero esta teoría no se puede aplicar en el caso de la cesión de la Plaza Lautaro. En este caso el Gobernador, que es el presidente de la Comisión de Alcaldes y el jefe de la Municipalidad, no podía ser buzón porque tenía la obligación de resguardar los bienes municipales. No se trata aquí de colonización, sino de la manzana 187 del plano oficial de Punta Arenas, perteneciente, por lo tanto, a aquella Municipalidad.

No se trataba de colonizar, sino de regalar mil y tantos metros que valen cincuenta o sesenta pesos cada uno. La excusa de la ley de colonización, no alcanza, pues, al caso de que se trata, porque hay de por medio la cesión de un bien municipal, hecha por el presidente de la Municipalidad, o sea, por la persona que está encargada, precisamente, de cautelar esos bienes.

Es algo muy curioso lo que ha pasado en este asunto; y lo voy a referir a la Honorable Cámara con toda la estrictez de verdad que uso en mis afirmaciones.

En los primeros días del presente año se solicitó esa concesión del Gobernador, y el título fué otorgado por el Gobierno con fecha 17 de Febrero del presente año.

En un principio nada se supo en Punta Arenas sobre este cuantioso regalo; pero en los primeros días de Mayo, la verdad trascendió al público y entonces se levantó una verdadera ola de protesta. Todas las manifestaciones de la opinión pública convergieron contra aquel acto que fué considerado un verdadero escándalo.

En esta ocasión la población de Punta Arenas se mostró agitada contra su costumbre. Fué tal la presión ejercida por la opinión que tuvo que abordar el punto la Junta de Alcaldes.

La Junta se compone de tres personas, que son: el señor Hobbs, de nacionalidad inglesa, quien tiene importantes negocios en el territorio; el señor Hoeneisen, de nacionalidad suiza; y el señor Valencia Courbis. Preside las sesiones de esta Junta de Alcaldes el Gobernador del territorio, con derecho a voz y a voto.

Cuando se abrió la sesión el señor Hobbs declaró que la cesión o concesión que se había hecho importaba un verdadero escándalo. Y no crea la Honorable Cámara que yo idee esta palabra, pues ella se emplea textualmente en la versión que dió la prensa local.

"Por su parte el señor Hoeneisen, pidió que todos los antecedentes de este asunto se mandaran al Gobierno, en demanda de justicia. Estas son también las palabras de la misma reunión.

¿A quién pedía el señor Hoeneisen que se mandaran estos antecedentes? No al Gobernador, sino al Gobierno, con esa petición ese Alcalde manifestaba que esperaba la justicia del Gobierno nó del Gobernador.

En esta sesión sólo el señor Valencia Courbis se puso resueltamente al lado de los regaladores del terreno, junto con el señor Videla que presidía la sesión como Gobernador interino. Sostuvo en aquella ocasión el señor Valencia Courbis que la Municipalidad no era dueña de esa plaza, por cuanto se la había donado la Junta de Beneficencia; y que esta Corporación no había tenido la propiedad y que en consecuencia no podía dar lo que no le pertenecía.

Entretanto por los antecedentes que tengo en mi poder hay constancia de que la Junta de Beneficencia de Punta Arenas había ocupado esta propiedad durante sesenta años antes de la fecha en que hizo donación de ella a la Municipalidad. Había tenido pues más de sesenta años de posesión no interrumpida. Por lo visto en Punta Arenas no rige la prescripción.

Por otra parte para poder hacer la cesión la Junta de Beneficencia se dirigió al señor Gobernador del Territorio de Magallanes diciendo que la Junta de Beneficencia quería donarle a la Municipalidad de Punta Arenas esta propiedad por tratarse de una manzana de terrenos que podía contribuír con su ornato al bienestar de la ciudad.

Ahora bien el Gobierno dictó el 24 de Julio de 1915 un decreto aceptando la cesión.

La Municipalidad se reunió y acordó darle el nombre de "Lautaro" a esa plaza, y desde entonces empezó a figurar en el presupuesto municipal una cantidad para embellecimiento de dicho paseo.

Estos eran los terrenos que el señor Valencia sostenía que no habían sido de la Junta de Beneficencia, y que, por consiguiente, no eran de la Municipalidad; de manera que el regalo estaba muy bien hecho.

Como el Gobernador tiene derecho a voto, se produjo empate, y entonces entró en acción la Liga Patriótica de Magallanes, que es una Corporación popular de aquella ciudad. Cuarenta de sus miembros se presentaron a su presidente pidiéndole que citara a asamblea extraordinaria para discutir este asunto. En la presentación se lee esto:

"La población ha sido sorprendida los últimos días con un ruidoso escándalo motivado por la concesión de sitio hecha en terrenos que son de la ciudad y destinados a una plaza pública que serían el ornato e higiene de un populoso barrio, cuyos vecinos hoy con justo derecho reclaman del despojo de que se les hace víctimas y que la prensa también ha comentado animadísima.

Por estas dos circunstancias, rogamos al Honorable Presidente se digne citar a la Asamblea para el día Miércoles 10 del presente, a las 9.30 P. M., en los salones del Club Magallanes".

Ante esta actitud de la Liga Patriótica, el Gobernador se vió precisado a buscar un arreglo y entonces se convino en enviar un telegrama al Gobernador propietario, que se encontraba en Santiago, para que obtuviese del Gobierno la anulación de este decreto.

El Gobernador, en virtud de este requerimiento de Punta Arenas, de la actitud de aquella ciudad, de la alarma pública, de la agitación, que se traducía en mitines y reuniones de toda clase; y en vista también de que había sido llamado a Santiago a ser residenciado, a petición hecha por el señor Senador por Cautín y por el que habla, dirigió al Inspector General de Colonización un oficio pidiéndole que dejara sin efecto lo de la plaza "Lautaro", con la siguiente nota: "El Decreto Supremo que se cita era desconocido tanto del infrascrito como del señor agrimensor de Magallanes".

¡Desconocido! ¡En una ciudad de veinte mil habitantes se ignoraba que eso estaba destinado a plaza!

Me permito, pues llamar de nuevo la atención del señor Ministro del Interior a este punto concreto: no divaguemos sobre la facultad del señor Gobernador de Magallanes respecto a colonización, sino que hablemos del deber que tiene ese funcionario como jefe de la Municipalidad de Punta Arenas de impedir que una plaza de esa ciudad sea regalada a los particulares.

No tiene derecho el señor Fernández Rocuant para disponer de la manera que lo ha hecho de los bienes confiados por la Municipalidad a su custodia y honorabilidad.

Este es uno de los motivos que me ha inducido a hablar sobre Magallanes, porque está revelando de que existe allá una profunda desorganización, que las leyes son letra muerta, que los favores imperan sobre ellas en todo su apogeo.

Todos los hechos que he expuesto, ¿con qué se contrarrestan? Con recomendaciones personales ¿Acaso no sabemos lo que son las recomendaciones personales? ¿No hemos caído todos los Senadores en el delito de dar recomendaciones contra nuestra propio criterio?

¿De quién obtuvo esas recomendaciones? De las personas que pueden sentirse afectadas por el agradecimiento o dañadas por el enojo, de las personas que están radicadas en Punta Arenas que no tienen garantías contra la autoridad, la que puede hacer sentir sobre ellos los efectos del agradecimiento o del agravio. De modo que esas recomendaciones son hijas de una presión indebida ejercitada en las personas y en los intereses.

Diré más todavía, señor Presidente: una autoridad se deprime cuando anda en busca de recomendaciones personales otorgadas por individuos que deben sentir más tarde los efectos de su imparcialidad y de su justicia.

SESION ESPECIAL.— PETICION DE ANTECEDENTES

El señor CLARO SOLAR (Presidente). — ¿Si me permite una interrupción el señor Senador?

Se va a dar lectura a dos indicaciones que han llegado a la Mesa.

El señor SECRETARIO. — El Honorable Senador por Santiago, señor Huneeus, ha formulado indicación para que el Senado acuerde celebrar sesión el Viernes 16 del corriente, a la hora de costumbre, con el objeto de tratar de la ley de presupuestos para 1922.

El Honorable señor Echenique, solicita que se oficie al señor Ministro de Obras Públicas pidiéndole el envío de todos los antecedentes relacionados con la contratación del muelle de Arica.

El señor CLARO SOLAR (Presidente). — En discusión la indicación formulada.

SITUACION DE MAGALLANES

El señor BULNES. — Se ha leído en esta Sala una carta del señor Ruiz, persona a quien estimo y considero mucho, pero me permitirá la Honorable Cámara y el propio señor Ruiz que diga que considero que es imposible que un viajero halagado, como habrá sido y lo merece, pueda formarse en un viaje de paseo concepto cabal de lo que ocurre en una localidad cruzada por toda clase de intereses.

Lo humano, lo que correspondía a la gentileza y lealtad de procedimientos del señor Ruiz era defender al Gobernador que tanto lo atendió en los pocos días que estuvo en Punta Arenas.

Si en lugar de traer esas recomendaciones personales a esta Sala, se hubiera venido a decir que las afirmaciones que se me han suministrado no eran exactas, o que no eran auténticos los documentos en que ellas están basadas, eso si que habría tenido importancia, pero las recomendaciones personales valen muy poco en estos casos.

He leído una nota telegráfica de la Asamblea Radical de Punta Arenas, que está presidida por el Gobernador interino señor Belisario Videla, nota que es honrosísima para el señor Fernández Rocuant.

En dicha comunicación se supone que yo baso mis observaciones en informaciones proporcionadas por el señor Alberto Hiriart Corbalán, que fué Promotor Fiscal de Punta Arenas y que hoy se encuentra relacionado con las familias más pudientes de aquella localidad, de manera que representa la voz de los grandes estancieros. Si fuera verdad lo que dice la Asamblea Radical de Punta Arenas manifestaría, precisamente, que yo recibiría informaciones de fuente muy autorizada y respetable.

Pero no es así. No he recibido información alguna del señor Alberto Hiriart.

También se dice en esa comunicación que me ha enviado datos el jefe del Resguardo, señor Cáceres.

He preguntado quién es este caballero, porque no tengo el honor de conocerlo, y me han dicho que es una persona muy digna.

No sabía que ese caballero fuera contrario al señor Fernández Rocuant. Lo he sabido por la nota de la asamblea radical. No abona tampoco al gobernador que una persona tan respetable esté en su contra.

Se agrega que yo debo haber recibido informaciones de los oficiales del Batallón Magallanes. Tampoco conozco a esos oficiales, ni sé sus nombres; pero tome nota la Honorable Cámara de que, según la asamblea radical de Punta Arenas, los oficiales de aquel batallón, que por la naturaleza de sus funciones, deben ser los representantes más vivos del sentimiento patrio en aquella localidad, están en contra del señor Fernández.

Se pudo agregar también en aquella nota el nombre del jefe del Apostadero Naval, porque es notorio que aquel digno funcionario ha censurado duramente la conducta del gobernador.

De manera que la nota que ha enviado la asamblea radical ha sido contraproducente para el fin que perseguía, porque ha puesto de manifiesto que las personas más respetables de Magallanes están en pugna con el gobernador. Por lo que a mí respecta, yo no sabía esto, y sólo juzgaba la conducta de aquel funcionario por los documentos que tenía a la vista.

Ya que he tocado este aspecto social de Magallanes, voy a permitirme llamar la atención de la Cámara hacia un punto que considero muy grave.

Con mucha razón decía el Honorable Senador por Cautín, señor Valdés, en la sesión anterior, que lo esencial en la persona que representa en Magallanes a la autoridad debe ser el cultivo del sentimiento patrio en aquella lejana localidad, compuesta de elementos heterogéneos, muchos de ellos indeseables. Como sabe la Honorable Cámara, Magallanes ha sido el recipiente en donde se han reunido los elementos que, por cualquier motivo, se ven obligados a huir de la República Argentina; porque aquel apartado territorio es un verdadero Edén del anarquismo, donde no rige la ley de residencia.

Yo estoy en completo acuerdo con el Honorable Senador, esto es, que lo primordial en Punta Arenas es cultivar el sentimiento nacional. Al revés de lo que se ha dicho en esta Cámara, el orden público está afianzado allí por la pobreza. El que tiene una ocupación, no la deja ahora por ningún motivo, porque sabe que detrás de él hay centenares de individuos dispuestos a reemplazarlo.

Los frigoríficos están parados y los trabajos campestres languidecen, de manera que hay una gran cantidad de gente que trabaja por sueldos reducidos y de ahí viene que el que tiene un trabajo estable no quiere dejarlo porque sabe que será reemplazado.

Cuando el trabajo abunde; cuando el obrero se sienta fuerte y venga la lucha entre el trabajador y el dueño de la faena, habrá llegado el momento de poder apreciar hasta qué punto se ha cultivado el sentimiento de orden en el corazón de los ciudadanos de Magallanes, y también si el sentimiento de la patria ha sido cuidado con la eficacia, con el esmero, con el amor a que está obligado el Gobernador de aquel Territorio.

Me he formado, con profunda pena, el concepto de que ese noble sentimiento no ha sido debidamente cuidado; por el contrario, tengo noticias de que el día 21 de Diciembre el Gobernador señor Fernández Rocuant, Comandante General de Armas, recibió a una delegación de la Federación Obrera, que cuenta entre sus representantes con algunos anarquistas, en los momentos en que se izaba la bandera nacional delante de la tropa formada, en un establecimiento militar, y que uno de los representantes de esa Federación se permitió pronunciar un discurso subversivo contra de la patria, mientras la tropa furiosa, pero resignada, mordía en silencio el freno de la disciplina.

Se me ha asegurado también que el 18 de Setiembre último los niños de las escuelas fueron llevados a oir una conferencia a la Federación del Trabajo, en cuya puerta flameaba, no la bandera nacional, sino la bandera roja, lo que provocó las protestas del vecindario y del diario "La Unión". Desearía mucho que esto no fuera cierto.

De manera, señor Presidente, que esa atención esmerada del sentimiento patrio a que se refirió el H. S. por Cautín no ha sido considerada en la debida forma con el esmero. el cuidado el amor que es obligación sagrada de todos los funcionarios públicos que vayan al Territorio de Magallanes.

Deploro, señor Presidente, que la premura del tiempo me impida antes de que se suspenda la sesión referirme a varios otros tópicos; pero antes de terminar quiero que el Senado se imponga de otro hecho que había olvidado mencionar. El Comandante General de Armas de Punta Arenas, que es el propio Gobernador mandó publicar en el diario "El Trabajo", que es una publicación que inserta toda clase de insultos en contra del Ejército, una orden relativa a los oficiales del batallón que guarnece la ciudad.

Debo recordar al Senado que existe en Punta Arenas un diario oficial del señor Gobernador: "El Magallanes", en el cual pudo publicarse esa orden, o si no en cualquier otro órgano de publicidad digno, como es "La Unión" o "El Comercio". Si omito otros es porque no los conozco.

¿Quiere la Cámara tener una idea del estilo de "El Trabajo"? Tomo esta cita de una correspondencia de Punta Arenas a un diario de Santiago:

"Hermano soldado: empéñate en aprender a apuntar con seguridad y esmero, todo esto te servirá mucho, cuando otra vez hayas ingresado a nuestras filas y vuelvas a las diarias tareas. Quizá muchas veces tengas que afirmar tus peticiones con el arma en la mano, ¿y entonces de qué te servirá si no sabes apuntar? Piénsalo bien hermano soldado, piénsalo bien hermano marino, piénsalo bien hermano policía.

"Todos estos hermanos han salido de nuestras filas e inevitablemente volverán otra vez a ellas mismas. Sólo una ley conculcadora los obliga a ir transitoriamente a sostener un régimen arcaico, que con el correr del tiempo ellos mismos tendrán que demoler."

Y las siguientes líneas que dedica al orden establecido, a la justicia y a los militares:

"Estudiantes y proletarios tomaremos otro rumbo para hacernos justicia, no mendigaremos más lo que podemos hacer con nuestras propias manos.

"Justicia, véte al estercolero con esa canalla de sable y levita, amparada por una sociedad podrida hasta la médula. Forrahue, Lago Buenos Aires, Santa Cruz, ¡qué dulce sonáis en nuestros oídos!

"Justicia, razón, derecho de gentes, igualdad ante la ley, libertad. Ya no creemos en estas pamplinas, que sólo son invenciones, sólo son inventadas por los asnos, como lo llaman los detentadores de todo, a los productores de la riqueza mundial."

"Después de ésto, agrega la correspondencia, nos parece que la Superioridad Militar tendría por lo menos el derecho de pedir al Gobierno que ordene al Comandante de Armas de Magallanes se abstenga de hacer publicaciones en la hoja en que se ofende al Ejército."

Yo pregunto a la Cámara ¿está resguardado como es debido, con la seriedad y con la intensidad que todos tenemos derecho a exigir, el sentimiento patrio en Magallanes?

Termino, señor Presidente, porque la hora me obliga a ello.

El señor JAAMILLO (Ministro del Interior) —He oído que el H. S. por Santiago, señor Huneeus, ha hecho indicación para que el Senado celebre sesión el Viernes próximo.

Yo habría deseado estar presente en esa sesión para contestar las observaciones que ha hecho el señor Senador por Malleco; pero, desgraciadamente, debo ausentarme de Santiago, y no podré concurrir al Senado hasta el Lunes.

A este respecto quiero pedir a la Cámara que aplace su juicio sobre los cargos que ha formulado el señor senador por Malleco, y si no consigo rebatirlos uno a uno, acójalos el Senado. Espero demostrar que el señor Senador está profundamente equivocado.

El señor BULNES.— Con alzar la voz no se prueba nada.

COMISION MIXTA DE PRESUPUESTOS

El señor SECRETARIO.—El señor Presidente propone como miembros de la Comisión Mixta de Presupuestos que debe informar el proyecto de Presupuestos para 1923, además de los señores Senadores que forman la Comisión Permanente de Presupuestos, a los señores Briones Luco, Edwards, Lyon, Silva Cortés, Torrealba y Zañartu don Héctor.

El señor CLARO SOLAR (Presidente).— Si no hay inconveniente, se dará por aprobada esta designación.

El señor EDWARDS.—Ruego al señor Presidente que me exima de esta Comisión, porque he servido en ella durante algunos períodos, soy de los más viejos del Senado, y me parece que tengo derecho a algún reposo.

Hay muchos Senadores jóvenes que podrían ocupar mi lugar.

El señor CLARO SOLAR (Presidente).— El trabajo que la Comisión Mixta ha tenido este año, la habilita especialmente para el estudio de los Presupuestos del año 21. Y creo que es de suma importancia que la nas que han tomado parte en las labo Comisión en 1922 continúen prestando vicios en el estudio del Presupuesto pa entrante: sin duda ellas podrán, con ficultad, saldar el déficit que pesa sob cienda Pública.

De modo que ruego al Honorable por Ñuble que no insista en su re miembro de la Comisión Mixta de Pr tos.

El señor EDWARDS.—Al no renuncia me vería expuesto a no po peñar mis obligaciones, pues mi sal permite asistir a las sesiones de la Mixta en la mañana y en la noche.

El señor CLARO SOLAR (Pres Me he adelantado a proponer las pe deben componer la Comisión Mixta mente a fin de que ésta pueda empe bor en este mes, y reunirse sólo duran esto es, sin verse en la necesidad de tr la mañana o en la noche.

Ruego al señor Senador que, te cuenta esta circunstancia, se sirva en su renuncia.

El señor EDWARDS.—Me veo e de insistir, señor Presidente, en mi porque no creo que sea justo ni equi cargar de trabajo a los viejos, dej desocupados a los jóvenes.

El señor CLARO SOLAR (Pres En una sesión próxima tomaré en cue nuncia de Su Señoría.

El señor CONCHA SUBERCAS ¿Hay algún presupuesto en la Mesa d do?

El señor CLARO SOLAR (Pres Sí, señor Senador; el Presupuesto del del Interior.

SESION ESPECIAL

El señor CLARO SOLAR (Pres Si no hay inconveniente, se dará por la indicación para celebrar sesión próximo.

Aprobada.

Se suspende la sesión.

—Se suspendió la sesión.

SEGUNDA HORA

PRESUPUESTO.—EL EMPRESTI

El señor CLARO SOLAR (Pres Continúa la sesión.

Continúa el debate sobre las ind formuladas en la discusión de la Ley supuestos.

Ofrezco la palabra.

El señor VALDES.—Yo deseo hac señor Presidente, la inconveniencia de que un proyecto de tanta importan el empréstito de 135 millones de pesos tamos debatiendo aparezca involucrado discusión general de presupuestos.

Es grave por anormal, impropio de régimen, el hecho de mezclar el deba nario, determinado por la función ra los mecanismos públicos de los pres anuales con el debate extraordinario y cendental de una autorización tan amp es la que el Gobierno solicita para contr raciones de crédito hasta por la suma q duzca la cantidad de $ 135.000,000, en corriente.

Me abstengo de formular indicaciones dientes a corregir esta que califico de veniencia, en vista de la situación preca que atraviesan todos los organismos tanto los públicos como los privados, y especial los empleados públicos, esos empleados públicos de Chile, impagos de ce varios meses y en lucha cuerpo a con la miseria cruel. Sólo he querido nar una confusión de discusiones perju juicio mío, que no hubiera aceptado cunstancias normales, Honorable Pre sin una oposición más efectiva, sin pe se desglosara una ley excepcional de tito de la ley de presupuestos propia año.

Como ha dicho bien mi honorable Honorable Senador por Concepción, se ñartu, los que hacemos a diario obser a veces ingratas en el sentido de red gastos del país, haciendo caudal de lativamente reducidas, nos vemos en el aceptar, so pena de aparecer odiosos tores en momentos de penuria, la enor tida de ciento y tantos millones de pe resulta del desorden financiero que do de algún tiempo a esta parte.

Deseo que mis palabras dejen en las circunstancias especiales, o mejo anormales de la discusión presente ant nión sensata del país, seguro de sus buena doctrina.

Debo expresar ahora mi complacen ñor, por las declaraciones explícitas de rable señor Ministro de Hacienda en orde el Gobierno no apelará en ningún caso to hasta esta hora harto premiosa, que no sea superada en tan negativo sentido vas emisiones de papel, como se estaba lando sotto voce, ignoro con qué fines.

Existía alarma en el comercio y en blico ante los rumores oficiosos de que gobernantes pensaban apelar a una lítica emisora.

La respuesta del honorable señor M de Finanzas a la oportuna pregunta del Senador por Atacama va a calmar inquietudes y recelos bien justificados que las malas situaciones financieras de desengañan, y con razón, a los ciudadanos riosos acerca de las aptitudes y prop los hombres dirigentes, aunque sus res lidades sean, como las del Gabinete d ministración actual, sólo relativas.

Deseo preguntar a mi vez al honora ñor Ministro cuáles son las ideas, las nes del Gobierno en cuanto a la opción quedará, una vez que esta ley se apruebe, contratar empréstitos internos o empréstitos ternos.

Me permito pedir al honorable señor Lastarria una respuesta a esta pregunta inspirada en el móvil de colaborar a la del mejor medio para obtener los recursos el Estado requiere para saldar los supuestos del año en curso.

No se me oculta que empréstitos sin facultades emisoras del estilo de la mos no resultan fáciles de contratar en actuales circunstancias, cuando ya se ha do tanto, cargosamente, al crédito inter ta coparlo o poco menos.

Tampoco olvido que un empréstito es hoy de una ventaja mucho menor la hora en que el Senador por Cautín bla preconizaba, también cargosamente, discutible utilidad de recurrir al crédito jero, a la asistencia exterior. Entonces momento de acogerse a esa asistencia con un doble resultado ventajoso por arbitrar recursos para el Estado y contri propio tiempo al entonamiento de la plaza bial desprovista de letras sobre Londres venida de éstas al país, supliendo así de los giros de los salitreros por otros providenciales para el mercado, contra los dos esterlinos que se contrataran con ros europeos.

Sostuve entonces tesoneramente, contra objeciones de los opositores al temp to que aconsejaban, las cuales se basaban alto interés mundial, que este capital estaría compensado con creces por amortizaciones de deudores a mejores futuro. Dije eso con cambio a cuarenta pesos la libra y estuve en lo justo, porque tenemos el tipo a treinta y siete.

Además, yo estimo que tal vez no es niente influir hoy en el cambio que bido al libre juego de los factores natu ventas grandes de letras en un momento

Ruego, pues, al Honorable señor de Hacienda que, impuesto de estas

Viña del Mar
Por su clima templado, es muy aparente para invernar.
— EL —
Hotel France
Puede ofrecerle habitaciones y departamentos independientes y comida de familia a precios ventajosos.

RESFRIADOS CAUSAN DOLOR DE CABEZA
El LAXATIVO BROMO QUININA desvía la causa. Se usa en todo el mundo para curar un resfriado en un día. La firma de E. W. GROVE se halla en cada cajita. Hecho por la PARIS MEDICINE CO., St. Louis E. U. de A. P.

"La Goleta"

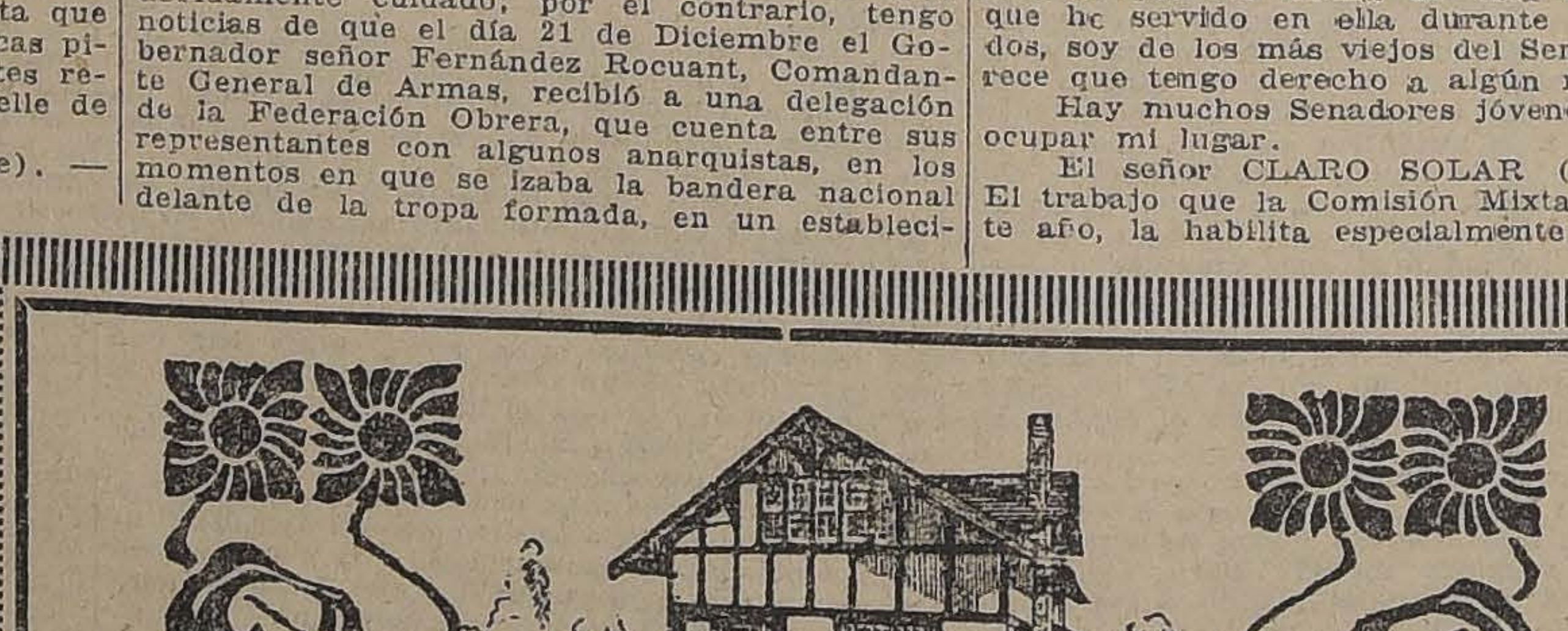

CON SOLO $ 5.00 MENSUALES
por cada POLIZA DE UN MIL PESOS puede Ud. comprar esta casa.
"LA POSITIVA"
es una Sociedad que ofrece a Ud. las mayores facilidades, porque se funda en el SISTEMA COOPERATIVO.
Pida inmediatamente prospectos y detalles a
"LA POSITIVA"
HUERFANOS 880 :-: SANTIAGO :-: CASILLA 2859

nes someramente enunciadas, se sirva dar una respuesta en la próxima sesión a la pregunta por mí formulada, con el objeto de cooperar al estudio de este empréstito, que, lo repito una vez más, quisiera ver desglosado de la Ley de Presupuestos, por respeto a las buenas prácticas financieras de que soy personero decidido.

La opinión pública que sigue este debate con interés, agradecerá las explicaciones del señor Ministro referentes a la manera de utilizar el crédito nacional por que optará el Gobierno en esta nueva oportunidad de endeudarse para saldar los presupuestos.

El señor ZAÑARTU (don Enrique).—Lamento, señor Presidente, la ausencia del Honorable Senador por Atacama, porque deseaba referirme a las observaciones formuladas por Su Señoría en la sesión de ayer.

Yo participo un poco de la impresión que debe experimentar el señor Ministro de Hacienda—impresión de impaciencia y desaliento—cuando algunos de mis Honorables colegas dicen que puede ser disminuido en veinte, treinta o cuarenta millones de pesos el Presupuesto, sin indicar ni la manera cómo puede hacerse la reducción ni los rubros que deben ser disminuidos.

Frente a estas opiniones muy respetables, hay un hecho concreto: los Presupuestos son estudiados por la Comisión Mixta y por las Subcomisiones, en las cuales hay personas de grande experiencia. Allí se buscan los medios de introducir economías en los gastos públicos y, sin embargo, no se encuentra la manera de hacerlo. De modo que decir en la Cámara que los Presupuestos pueden ser rebajados en treinta, cuarenta o más millones, me parece más una figura literaria que una medida práctica.

A la mayor parte de los que nos sentamos en estos bancos, no nos corresponde responsabilidad alguna en lo que está sucediendo; no somos culpables del cúmulo de desaciertos que se cometen, que tocan los límites de lo inverosímil, de lo increíble, de lo fantástico; a pesar de esto, señor Presidente, cualesquiera que sea el culpable de lo que estamos presenciando, creo que ha llegado el momento de unirnos todos para que cese tal estado de cosas.

A mi juicio, es más práctico que hablar de economías, dedicarnos a estudiar las leyes orgánicas de los servicios públicos para ver qué modificaciones se pueden introducir en ellas, con el propósito de reunir varias funciones en una sola mano.

Por estas consideraciones, señor Presidente, me permito insinuar al señor Ministro de Hacienda la conveniencia de agitar el despacho de un proyecto, que creo está pendiente del Honorable Senado, sobre modificación de las leyes de efectos permanentes y que trata también de la unión de oficinas de análoga naturaleza, a fin de disminuir el número de empleados, no proveyendo las vacantes que se produzcan, sino en los casos absolutamente indispensables.

El señor CLARO SOLAR (Presidente). — El proyecto a que Su Señoría se refiere ya fué despachado por el Senado.

El señor CLARO LASTARRIA (Ministro de Hacienda).—Y figura en el segundo lugar de la tabla de la Cámara de Diputados.

El señor ZAÑARTU (don Enrique).—Conviene, entonces, acelerar su discusión para que alguna vez se puedan hacer economías. No propiciaré, por cierto, la idea que en las actuales circunstancias se lance a la calle a empleado alguno. Solamente pido que se establezcan los servicios públicos de acuerdo con la situación del Erario y que no se nombren empleados para el desempeño de aquellas funciones que pudieren ser entregadas a otros funcionarios.

Por otra parte, estoy en perfecto acuerdo, ya lo dije ayer, con lo que acaba de manifestar el Honorable Senador por Cautín, cuya competencia en estas cuestiones todos reconocemos: no es posible aceptar que el proyecto de empréstito por la suma de 135.000,000 de pesos que se nos propone, sea involucrado en la Ley de Presupuestos. Esto significa lisa y llanamente echar por tierra todos los buenos principios y nuestras prácticas de seriedad.

Es absurdo que tratemos aquí de economizar en lo posible hasta el centavo de no permitir derroche alguno, si entregamos en un saco estos 135 millones de pesos.

Ayer hice indicación para que se tramitara este empréstito como un proyecto de ley separado o para que dijéramos: se suspenden los efectos de la ley del año 12 para los presupuestos actuales.

Se me ha hecho presente que esto de tocar la ley del año 12 es algo muy serio. Aquí hay ideas que se forman y toman cuerpo, siendo después imposible destruirlas.

Demostré en la sesión última que la ley del año 12 fué estropeada el año 19 y más el 21, mandando a la otra Cámara presupuestos en déficit suponiendo que se aprobaría una ley que diera mayores recursos; es cierto que la ley se despachó, pero pudo no haberse despachado.

Como muchos de mis colegas encuentran más conveniente no derogar o suspender como yo había propuesto la ley del año 12 no insisto en mi proyecto sobre este particular, y me limito a pedir que se separe de la ley de presupuestos la indicación del señor Ministro de Hacienda tramitándola como un proyecto de ley separado.

Se dirá que esto tiene el inconveniente de demorar el despacho de los presupuestos. Me anticipo a decir que no lo creo porque esta ley está todavía en discusión general en la Cámara de Diputados.

El señor CLARO LASTARRIA (Ministro de Hacienda). — Ha sido aprobada ya en general en la otra Cámara, y en este momento se discute el presupuesto de Relaciones Exteriores.

El señor ZAÑARTU (Don Enrique). — En todo caso mientras se despachan los diversos presupuestos en Diputados hay tiempo de aprobar antes el proyecto de empréstito en esta Cámara sobre todo si se empeña en ello el señor Ministro de Hacienda.

Y en caso de no despacharse muy luego el proyecto de empréstito podríamos ocurrir al procedimiento que yo indiqué de suspender los efectos de la ley del año 12.

Hasta aquí llegan las observaciones que deseaba formular respecto de la cuestión política de los presupuestos e iba a poner término a esas observaciones cuando entró a la Sala el Honorable Senador por Atacama. Quiero referirme, entonces en pocas palabras, a algunas que Su Señoría pronunció en la sesión de ayer, palabras que, al ser dichas por el Honorable Senador, cuyo prestigio es indiscutible, habrán de causar en el país, la misma impresión dolorosa que han causado en mí.

No puede haber conveniencia, señor Presidente, en que esas ideas tomen cuerpo, y por esto me voy a permitir formular algunas observaciones a ese respecto.

Decía Su Señoría en la sesión de ayer:

"Yo no sé por qué puede haber cierta distancia para los compromisos contraídos en el extranjero, a los empréstitos exteriores, y cierta preferencia para las obligaciones interiores aunque signifiquen un peligro grave para el país.

Porque yo no me atengo al interés que pueda haber en ciertas masas de propietarios que, indudablemente, desean la baja del valor de la moneda. Yo me imagino que en el día de hoy habrá cesado lo que tuvo una influencia considerable entre nosotros el año pasado, en el afán de valorizar los productos de la agricultura a costa del dinero de todos y de los valores mobiliarios.

Hemos llegado ya a los seis peniques. Un buey vale... no sé cuánto en el día de hoy!

El señor Senador llegó en sus posturas por un buey, a los mil pesos... Tuve que rectificar al Honorable Senador a esa altura y lo hice con conocimiento de causa porque venía de la Feria.

Repito, señor Presidente, que no hay ventaja en inducir al pueblo a creer, que son los productores, los que trabajan la tierra, quienes tienen interés y se esfuerzan por que el cambio baje; yo no hablo solamente, señor Presidente, en nombre de una provincia, la de Concepción, aunque es eminentemente productora; hablo en nombre del 90 o|o del país.

Por el contrario, señor Presidente, los que contribuyen al mejoramiento económico del país, son los que producen artículos que desplazan a los extranjeros y que aún pueden exportarse; esta exportación significa letras en el mercado y el consiguiente mejoramiento del cambio. Entretanto, las palabras de Su Señoría, que salen prestigiadas, como todas las que pronuncia el Honorable Senador y que, por lo tanto, no se discuten y sólo se aceptan, nos señalan a nosotros, los que trabajamos la tierra con dificultad; los que abren boca-minas, los que se dedican a la industria, etc., etc., como culpables del descenso del cambio, de las miserias del pueblo, de las aflicciones del país y con ello se justifica la prédica de los agitadores en contra del régimen capitalista y del pobre productor chileno que Dios sabe los inconvenientes con que tropieza en el ejercicio de sus facultades.

El señor MAC-IVER.—¿Si me permite Su Señoría una interrupción? Mis palabras de ayer fueron dichas con mucha sinceridad y significan ni más ni menos lo que suenan.

No recuerdo con precisión los términos en que expresé mi idea, pero ella era la siguiente: No creo que los intereses de la agricultura se hagan sentir ahora, como se han hecho sentir antes en el sentido de querer la baja de la moneda. Esto no lo noto ahora. Antes sí que se notaba, antes ha sido éste uno de los elementos con que hubo que luchar para llegar a la moneda sólida.

Y esto no es extraño porque el fenómeno es y ha sido de este país y de otros países con régimen de papel moneda.

Estas son las contraposiciones de intereses que dificultan considerablemente la vuelta al sistema metálico.

Pero, si el Honorable Senador por Concepción toma mis palabras tal como son y las considera sinceras, verá que estoy muy lejos de desprestigiar en forma alguna a los productores actuales de la agricultura.

El señor ZAÑARTU (don Enrique). — El punto es muy interesante. He leído el discurso de Su Señoría y no sé si las expresiones de Su Señoría han sido fielmente tomadas o no; pero, en todo caso, Su Señoría acaba de confirmar la mitad del inconveniente, por decirlo así, que tiene su discurso. Su Señoría dice que los agricultores de hoy no quieren la baja del cambio. Sería el colmo que se les atribuyera, con un cambio a cinco peniques, el deseo de que el cambio siguiera descendiendo!

Ni los de ahora ni los de antes han deseado lo que se nos supone. Los agricultores, los industriales, en una palabra los que producimos, hemos sido injustamente víctimas del sanbenito que hoy nos arroja al rostro el Honorable Senador por Atacama.

El señor VALDES.—¿Me permite el honorable señor Zañartu una interrupción bien pertinente a esa parte de sus disertaciones?

Como habitante de Valparaíso durante muchos años y, en seguida, de Santiago, tengo una experiencia muy curiosa que merece citarse, acerca de esas injustas inculpaciones a diversos gremios o entidades por causar alzas y bajas en los tipos cambiales, tan erráticos de por sí que es oficioso buscar reos directos de sus versatilidades propias del régimen de curso fiduciario.

Cuando era vecino porteño y venía a Santiago, escuchaba quejarse a los agricultores de que las casas extranjeras del Puerto provocan alzas del tipo en época de cosechas para adquirir éstas a huevo.

Yo, corredor de cambio en ese entonces, me reía de tales suspicacias sin fundamento alguno.

Las casas de comercio de Valparaíso no se ponen jamás de acuerdo para intervenir en las cotizaciones del cambio, pero éste mejora en la temporada de las ventas de los productos agrícolas a firmas exportadoras por la sencilla razón de que esas mismas ventas de frutos del país producen una afluencia de giros sobre Londres en un mes.

Mientras vivo en Santiago, he tenido ocasión de escuchar en los círculos mercantiles de Valparaíso este concepto: "Los hacendados santiaguinos se confabulan para que baje el cambio para colocar sus cosechas a buenos precios".

Resulta, así, que los agrarios son inculpados de deprimir el precio del billete por los comerciantes a quienes ellos achacan el abaratamiento de la libra.

Me coloco en el término medio y estimo que tales cargos son tan injustos como inútiles.

El cambio sube o desciende por razones claras que no es el momento de definir durante esta discusión, no por la tendenciosa influencia de los que producen o negocian en productos.

El señor ZAÑARTU (don Enrique).—Yo voy a hacer un recuerdo. A la caída de la conversión metálica, el año 98, las emisiones fueron entregadas a los Bancos al dos por ciento, y estas instituciones, a su vez, las prestaron a los particulares al doce y aún al quince por ciento.

¿Qué ocurrió entonces? Que se repletaron las arcas de los Bancos y éstos facilitaron aquel papel en parte insignificante a los productores, quienes mejoraron la situación del país en proporción a lo recibido.

Pero también prestaron una parte considerable a las sociedades recientemente formadas. Después de organizadas aquellas sociedades, los organizadores vendían sus acciones y ya nadie respondía ni conocía la organización del negocio. Entonces se encontraron los Bancos con carteras repletas de acciones que valían poco o casi nada porque los organizadores de las sociedades las habían abandonado después de hacer una utilidad de bolsa.

Fué entonces cuando vinieron las otras leyes de emisión de papel moneda, que no fueron pedidas por los agricultores, sino por las instituciones de crédito, que no podían exigir violentamente el reembolso de las sumas prestadas, porque las garantías eran nulas o casi nulas.

Para liquidar había que hacer nuevos préstamos, o, al menos, tener como responder de los depósitos que habían sido comprometidos en la vorágine que se llamó el "resurgimiento". Los Bancos amenazaban con la quiebra si no venía la ayuda de emisiones de papel moneda. Y vino esa ayuda abundante y generosa, no a petición de los productores sino a petición de las instituciones de crédito. Y Sus Señorías los oreros les dieron fácil paso a esas leyes.

Si el señor Senador se refirió no solamente a las emisiones sino también a la leyes de protección de la industria, de la agricultura y del comercio, ha elegido un mal momento para exponer sus teorías, porque la historia del mundo entero está demostrando que todos los países reconocen la absoluta necesidad en que se encuentran de defender la producción nacional.

¿Qué es lo que ha hecho Francia durante la guerra? Ha dictado leyes verdaderamente prohibitivas para la importación extranjera. Alemania por su parte ha procedido en la misma forma, y sólo por excepción importa algunos productos. Igual actitud han adoptado Inglaterra e Italia. Es cierto que después se han derogado muchas de esas leyes, pero sus disposiciones han quedado incorporadas a los aranceles aduaneros.

Y respecto del porvenir, puede afirmarse que los artículos que esos países no puedan producir o fabricar dentro de sus territorios, los traerán de sus colonias, y entonces los países chicos como el nuestro, que hasta hoy producen y exportan trigo, lana y otros productos, habremos de perder esos mercados, de manera que si no producimos nosotros mismos los artículos que necesitamos, pasaremos a ser una simple factoría extranjera.

El señor MAC-IVER.—Esa es la guerra.

El señor ZAÑARTU (don Enrique).—Ya pasó la guerra.

El señor MAC-IVER.—Es otra especie de guerra.

El señor ZAÑARTU (don Enrique).—El mundo tiene más de mil millones de habitantes, y Su Señoría comprenderá que no será nuestro país, con sólo tres millones el que habrá de dictar reglas al mundo.

Por lo demás, nadie negará que ya podemos considerar a nuestro país como factoría extranjera, puesto que todo su comercio está en poder de manos extrañas. ¿Quiénes son los dueños de los almacenes de menestras que hay en las esquinas de las calles de todas nuestras ciudades, quiénes los dueños de las agencias y de las tiendas de trapos en nuestro país? Los italianos, los españoles, los franceses. ¿Quiénes tienen en su mano todo el comercio superior? Los alemanes, los norteamericanos, los ingleses. ¿Y las minas? Están en poder de los yanquis. ¿Las salitreras? En más de un 60o|o en poder de extranjeros.

El señor RIVERA.—Es el 35o|o solamente.

El señor MAC-IVER.—¿Y qué mal hay en eso? ¿Qué espíritu bóxer es éste?

El señor ZAÑARTU (don Enrique).—Lo que siento es no haber sido mucho más bóxer y no tener más fuerza y más elementos para luchar por estas ideas.

El señor MAC-IVER.—Ese es el espíritu araucano.

El señor ZAÑARTU (don Enrique).—Me honro de serlo y, por lo demás, si hay inconveniencia en copiar las leyes y las instituciones de los demás países ciegamente, no la hay menos en despreciar las lecciones que nos dan otras naciones que tienen mucha más experiencia en estas materias.

El señor MAC-IVER.—Esa no es humanidad; es la fraternidad la que debe imperar en estas materias.

El señor ZAÑARTU (don Enrique).—Muy nobles son los principios de Su Señoría, pero hay que reconocer que un país insignificante como el nuestro, que yace estrechado entre el mar y la cordillera, no puede pretender dictar reglas al mundo en estas cuestiones. Si los demás países nos cierran sus puertas, sería torpeza de nuestra parte abrirlas de par en par cuando aun en igualdad de circunstancias seríamos vencidos, pues, nosotros tenemos que luchar con capitales obtenidos al 20o|o de interés con naciones que disponen de ellos a 2 ó 3o|o, naciones con gran población, con experiencia, en fin, con todo, señor Presidente. En esa lucha habríamos fatalmente de sucumbir, y por mi parte no puedo patrocinar desde este asiento medidas que tienden a arruinar al país.

Si queremos tener alguna vez la independencia económica, debemos forzosamente ser bóxers, y más bóxers que otras naciones, porque precisamente por no haberlo sido, nos encontramos en la situación actual que exige de nosotros que recuperemos el tiempo mal aprovechado. Estamos viendo que se celebran en la actualidad conferencias internacionales a las que concurren los hombres más eminentes del mundo, y que en ellas no se discute otra cosa que las tarifas aduaneras, que no se habla de otra cosa que de las aduanas, de abrir nuevos mercados, de producir a toda costa. Y en estas condiciones ¿podríamos pretender nosotros dictar regla sal mundo en contra de los primeros cerebros de Inglaterra, de Francia, Alemania? Parece mentira que podamos pensar así.

Que es esto. ¿Dónde está nuestro buen juicio? Que orgullo incomprensible.

El Presidente Balmaceda, de quien habría sido partidario aunque no hubiera sido balmacedista, fué esencialmente proteccionista. Una de las fases características de su Gobierno, que no se ha estudiado a fondo hasta ahora, ha sido la relativa a la cuestión económica. Ese gobernante deseaba que la industria salitrera fuera chilena, que se fundieran en el país nuestros minerales por fundiciones del Estado y que las rentas del salitre se destinaran a la construcción de edificios públicos, de caminos, de ferrocarriles, de puertos, de marina mercante.

¿Cuál fué el resultado de esta política proteccionista?

Al principio de la administración Balmaceda, el cambio internacional estaba bajo 20 peniques; el término medio del cambio durante su administración fué de 26 peniques, y hubo tiempos en que alcanzó a 29.

Cayó la administración Balmaceda, y nacieron aquellas nobles ideas del libre cambio que no toman en cuenta los fenómenos de la tierra y que cierran los ojos ante ellos. Esas nobles ideas prohijaron las leyes cuyos resultados va a ver la Cámara.

La primera fué la ley de conversión metálica, que lleva la fecha 26 de Noviembre de 1892, y las firmas de mi respetado colega el Honorable Senador por Atacama, don Enrique Mac-Iver y del Presidente de aquella época.

Esta ley autorizó la contratación de un empréstito por 1 millón doscientas mil libras y se alcanzó a vender la cantidad de 250 mil, para recoger billetes de la circulación hasta el 1.o de Mayo, fecha en que fué derogada.

Cuando se dictó la ley en Noviembre, el cambio estaba a 20 peniques; en Diciembre de ese mismo año, es decir, un mes después, el cambio había bajado a 19; en Enero de 1893, el cambio estaba a 17; en Febrero, a 16 y en Marzo y Abril a 15. En el mes de Mayo, cuando la ley fué derogada, el cambio había llegado a 13 peniques. Es decir, el cambio internacional había bajado, con motivo de esta ley, dictada precisamente para elevar artificialmente el cambio a 24 peniques, lo repito, a razón de un penique por mes.

Yo pregunto ahora ¿somos los agricultores, los enemigos del oro? ¿Somos nosotros, los papeleros, los enemigos del oro? ¡Error profundo, señor Presidente, de los que tal afirman!

Yo levanto ese cargo y digo: son papeleros empedernidos los que a sí mismos se llaman oreros. Los únicos oreros somos nosotros, a quienes se califica despectivamente de papeleros.

Un país que no produce, no puede tener jamás buena moneda.

Como lo ha dicho en repetidas ocasiones el Honorable Senador por Cautín, este es un problema de producción: producir más y consumir menos.

Toda la alquimia de los legisladores no podrá modificar el resultado fatal que tienen que producir las leyes económicas, y cuando los sostenedores del sistema dicten leyes para hacer subir el cambio a 24 peniques, en forma artificial, se encontrarán fatalmente con que el cambio ha bajado a 10...

Y si esta es la verdad histórica ¿por qué se nos echa la culpa a nosotros de los desaciertos de ustedes?

Yo tengo mucho respeto por todos mis Honorables colegas y, sobre todo, por mi Honorable colega el señor Mac-Iver; pero vengo aquí a decir la verdad, a defender lo que conviene a nuestro país y en este momento, si el país no se cierra al comercio extranjero y consume sólo lo que produce, si no despertamos las fuentes de producción, si no levantamos nuestras industrias, si no acabamos con los consumos suntuarios, si no se saca vida de donde no la hay, nuestro país está arruinado.

Por lo demás esta no es una teoría del Senador por Concepción, es una teoría universal que ni siquiera se discute en parte alguna del mundo.

Yo quisiera leer la opinión que sobre estas materias tienen algunos hombres cuya autoridad nadie discute.

A este respecto, el eminente economista Gustavo Schmoller, dice:

"Podemos definir la economía nacional — " Schmoller — como el conjunto organizado unitariamente de las economías individuales y " cooperativas que existen en un estado, ya estén yuxtapuestas o superpuestas, comprendiendo entre ellas la economía financiera del " Estado. Este conjunto lo consideramos como " el sistema unitario de las instituciones y de " los arreglos económicos y sociales de la nación; vemos en él un todo real y unitario, a " pesar de la independencia de las partes, por " qué está dominado por causas psíquicas y materiales unitarias, porque todas sus partes dependen de una manera muy estrecha unas de " otras, y porque sus órganos centrales ejercen " efectos manifiestos sobre todas las partes, porque cada economía nacional, tomada en su " conjunto, como cualquiera ser individual, es " siempre la misma, a pesar del cambio permanente de sus partes, **porque todos los cambios " de la misma economía nacional son como los " momentos del desenvolvimiento del mismo " ser".**

Como se vé, este economista dice que es indispensable para mantener el cuerpo social, para dar robustez a un país, para darle vida, desarrollar cada una de sus células, o sea cada una de sus fuentes productoras que, en conjunto, vienen a formar la fuente productora general, la riqueza pública, la independencia económica de un país.

Si así no se procede el país está condenado a desaparecer.

Tratando otro aspecto de esta cuestión citaré la opinión del señor Andrew Carnegie:

"Hay, dice, entre un mercado interior y un " mercado exterior una gran diferencia, a la " cual en Europa, no se presta una atención suficiente.

"El cambio de productos aprovecha a la vez " al comprador y al vendedor. Cuando Inglaterra consume sus propios productos, el comprador y el vendedor son ingleses; cuando ella " hace cambio con el extranjero, uno de los dos " contratantes no es inglés. De ahí proviene que " un comercio interior es doblemente provechoso. No es esto todo. Cuando los artículos exportados, por ejemplo: máquinas y carbón sirven para desarrollar los recursos a las usinas " de los países importadores y les permiten entrar en lucha con los países extranjeros, hay " desventaja para el vendedor; excepto los casos donde el beneficio sobre la venta es manifiesto. ¡Qué diferencia, cuando las máquinas " son producidas en el mismo país y sirven para el desarrollo continuo de los recursos interiores! Los hombres políticos atribuyen mucha, " excesiva importancia a los mercados extranjeros alejados, que no son jamás muy ventajosos; ellos se ocupan extremadamente poco " de las medidas que podrían favorecer el mercado interior, cuya importancia es infinitamente superior. Si cada inglés gastara solamente una libra esterlina más, el mercado interior aumentaría de más del valor total de " todas sus exportaciones a Australia, a América " Inglesa del Norte y a la China reunidas. **En " verdad el comercio extranjero es un fanfarrón " que hace mucho, demasiado ruido; el comercio interior es el verdadero rey".**

Note bien la Cámara que este coloso de la fortuna norteamericana encuentra que los países de Europa no son todavía bastante proteccionistas, e insiste en que no se presta a este comercio exterior e interior la importancia que debe prestársele.

No estará demás que agregue aún la opinión del señor Patten:

"El progreso del mundo depende actualmente del desarrollo de los recursos interiores, y no del que adquiera el comercio exterior.

"Todos tenemos necesidad de desarrollar " de una manera sistemática todas las condiciones favorables al trabajo de que cada país ha " sido dotado por la naturaleza. No es menester " hacer mejor uso de todos nuestros recursos " naturales si queremos que el mundo llegue al " más alto grado del estado económico."

No sólo este economista establece ésto como una necesidad indispensable para cada país, sino que considera que es una ventaja para el mundo entero.

¿Dónde está la guerra de que nos hablaba el señor Mac-Iver, con sus nobles abstracciones del espíritu, que a la larga resultan perjudiciales, aunque fueren adoptadas por todos los países y que recomendarlas aisladamente para una nación aparece incomprensible?

En el hecho mi modo de pensar ha sido confirmada por lo ocurrido en el país durante la guerra europea. ¿Cuál habría sido la situación del país si no hubiéramos contado con las pocas fuentes de producción que tenemos? Analicemos lo que sucede con el calzado, por ejemplo, un par de zapatos extranjeros vale 200 pesos y un par de zapatos fabricados en el país vale entre 25 y 40, siendo de advertir que éstos no son inferiores a aquéllos, como lo demuestra el hecho de que las suelas de Valdivia se estén llevando hoy a Estados Unidos y exportando nuestros zapatos a los países más adelantados de la tierra. Además, las máquinas con que se fabrica ese artículo son las que se usan en Estados Unidos; los operarios tienen la misma preparación y muchos de los industriales han hecho viajes especiales a ese país a fin de estudiar la industria durante años. Sin embargo, los zapatos fabricados en el país valen la tercera parte de lo que valen los que se traen de Estados Unidos.

Cuando se derogó el impuesto del ganado argentino, persiguiendo el afán de populachería, que es tan común entre nosotros, el precio de la carne, en lugar de bajar subió a tipos que no había alcanzado jamás con motivo de que Argentina, de donde nos surtíamos, exportó a Europa y nosotros habíamos liquidado nuestras crianzas.

Termino mis observaciones pidiendo excusas a mis honorables colegas por haber ocupado más tiempo del que yo esperaba.

El señor EDWARDS.— Pido la palabra.

El señor CLARO SOLAR (Presidente).— Habiendo llegado la hora, quedará S. S. con la palabra.

Se levanta la sesión.

Se levantó la sesión.

PARA TODOS LOS GUSTOS

y para todas las fortunas

Confeccionamos Trajes y Abrigos de finísimos casimires ingleses, a los precios más convenientes en plaza

SASTRERIA AVENDAÑO Hnos.

AHUMADA 20 y AHUMADA 160.—TELEF. INGL. 460

ARBOLES DE ESPINA

NARANJOS LIMONEROS
LIMOS Y POMELOS

DE VARIEDADES SOBRESALIENTES IMPORTADAS DE ESTADOS UNIDOS, DE INMEDIATA Y GRAN PRODUCCION, OFRECE

EL CRIADERO DE ARBOLES DE SANTA INES

ORDENES AL ADMINISTRADOR, NOS, O ELADIO VICUÑA, SANTIAGO:

Huérfanos 1157 - Casilla 1417

15-J

EMPAQUETADURAS

PARA VAPOR, AGUA Y GAS

de todas clases ofrece:

FUNDICION LIBERTAD

LIBERTAD 53-58

DOLOR DE CABEZA
NEURALGIAS
JAQUECAS
RESFRIOS
GRIPPE
FIEBRE

La fama mundial de la Fenalgina ha provocado varias imitaciones y falsificaciones de este popular remedio. En beneficio de su salud debe usted desconfiar de las tabletas sueltas y exigir la Fenalgina en cajitas de 24 tabletas, empaquetadas en cinta, a fin de estar seguro de recibir el producto legítimo y no una imitación inferior y nociva.

PHENALGIN
(FENALGINA)

domina rápidamente el dolor, proporciona pronto y seguro alivio sin ninguno de los inconvenientes de los productos opiados u otras drogas narcóticas. Es indispensable en el hogar.

De venta en todas las Boticas.
Concesionario para Chile: Am. Ferraris
Compañía 1295 — Santiago — Casilla 29 D

ESPECIFICO
BENGURIA
Totalmente inofensivo
MONEDA N.o 875

Compramos
créditos, derechos más de 10,000 pesos. Tramitamos cuestiones administrativas, préstamos bancarios. Barros y Martínez, abogados.
GALERIA ALESSANDRI 20 A.
Casilla 3419

Hacendados - Arboricultores

Joven activo, hijo de extranjeros, con experiencia en todo ramo agrícola, especialmente en arboricultura frutal. Dispone de referencias y certificados de primera clase. Dispuesto a participarse, administrar e instalar negocio. Fundo con plantación frutal de alguna extensión. Ocasión para espléndida y segura inversión capitales.

G. K.—CASILLA 1040, VALPARAISO

ESTUFAS Y RADIADORES ELECTRICOS

Ofrecemos la mejor existencia en diferentes modelos.

Anafes Eléctricos con resistencia de silito

La última novedad que se caracteriza por su gran economía, duración y rapidez.

TODOS DE INSUPERABLE FABRICACION ALEMANA

SIEMENS-SCHUCKERT, Ltda. -:- HUERFANOS 1025

VALPARAISO :-: ANTOFAGASTA :-: CONCEPCION :-: VALDIVIA

INFORMACIONES CABL

DE NUESTROS CORRESPONSALES ESPECIALES, VIAS EASTERN Y ALL AMERICA CABLES, INC., DE "THE UNITED PRESS", "THE ASSOCIATE

AL FINALIZAR EL PRIMER MES DE LA CONFERENCIA CHILENO - PERUANA DE WASHING

Queda confirmada la ruptura de las negociaciones directas. — Se confía en que Mr. Hughes pueda hallar una fórmula que satisfaga a ambas partes

Se cree que el señor Beltrán Mathieu visitará hoy el Departamento de Estado para comunicar a Mr. Hughes la nota en que la Delegación chilena le impone de la situación a que ha llegado la Conferencia

La impresión causada en Washington por el discurso del señor Ernesto Barros Jarpa en la Cámara de Diputados

EL ESTADO DE LAS NEGOCIACIONES

SE CREE QUE Mr. HUGHES PODRA INSINUAR UNA FORMULA SATISFACTORIA PARA AMBAS PARTES

WASHINGTON, 14. — A pesar del hecho de que las negociaciones directas han terminado, se consideraba esta noche, en muchas esferas, que ambas partes están aún virtualmente de acuerdo como resultado de la política aceptación de Chile en la parte principal de la última proposición peruana.

Las diferencias, actualmente, estriban principalmente en la redacción de la fórmula de arbitraje y, en las altas esferas de la Conferencia se confía en que Mr. Hughes podrá insinuar una fórmula aceptable para ambos países.

A. L. BRADFORD.—(U. P.)

LA DELEGACION CHILENA HABRIA DESMENTIDO LA NOTICIA DE LA RUPTURA DE LA CONFERENCIA

WASHINGTON, 14. — El éxito de la Conferencia de Washington está ahora en equilibrio instable y todos los indicios concuerdan en indicar que los acontecimientos que se esperan en breve serán de tal carácter que producirán un acuerdo entre ambas delegaciones o provocarán una ruptura definitiva de las negociaciones.

La expectación general, pendiente de la próxima sesión, es sólo cuestión de horas y entonces las consultas informales de la semana pasada serán reducidas a una base más definida.

En los círculos de la Conferencia se recalca que los puntos de diferencia que aún subsisten serán solucionados y reina un sentimiento de extrema incertidumbre aparente acerca del resultado final.

La delegación chilena desmintió, en la mañana de hoy, los despachos que habrían sido publicados en Sur América, anunciando la ruptura de la Conferencia.—(A. P.)

UNA NOTA DE Mr. BARRETT A LOS DELEGADOS

WASHINGTON 14.—El ex-Director General de la Unión Panamericana, Mr. John Barret, dirigió comunicaciones a los delegados chilenos y peruanos encareciéndoles hacer todo lo humanamente posible para evitar la ruptura de la Conferencia, pues ello "causaría una seria desilusión al sentimiento público de la América Latina y de Estados Unidos, y sería un serio contratiempo para el prestigio de Chile, del Perú y de Estados Unidos si fracasa la Conferencia".

EL DISCURSO DEL SEÑOR BARROS JARPA EN LA CAMARA

WASHINGTON 14.—El discurso pronunciado ayer en la Cámara de Diputados de Santiago por el Ministro de Relaciones Exteriores, señor Ernesto Barros Jarpa, ha sido leído con gran interés en los círculos de la Conferencia, los que, en general lo interpretan como una prueba del espíritu conciliador chileno, aceptando que viene a reforzar el optimismo de ambas delegaciones.

Sus referencias a la existencia de un pacto secreto entre Perú y Bolivia ha sido inmediatamente desmentido tanto en las esferas peruanas como en las bolivianas.

QUEDA REDACTADA LA NOTA PARA EL SEÑOR MATHIEU

WASHINGTON 14.—El señor Aldunate manifestó al representante de la "United Press" que la comunicación de los delegados al señor Beltrán Mathieu está terminada y que, por consiguiente, se espera que será transmitida al Embajador chileno esta noche o mañana a primera hora.—(U. P.)

COMENTARIOS DE "EL TELEGRAFO"

SOBRE EL ESTADO DE LA CONFERENCIA EN WASHINGTON

QUITO, 14.—"El Telégrafo" dice: "La laboriosa conferencia de Washington
deseo de ambas
las diferencias que
las relaciones
Perú, parece des
la misma suerte
incorregible opti
persiste en organ
ciudades".

"Las reiteradas
cordial amistad y la
que las cosas serí
un ambiente fra
gencia hicieron
momento que la
conferencia no era
za".

"No obstante, la
demostrado que el
América es igual al

SE ESPERA QUE MR. HUGHES HARA ALGUNA INSINUACION

PARA EVITAR LA RUPTURA

Los funcionarios del Departamento de Estado confían en que se encontrará una fórmula satisfactoria para ambas partes

WASHINGTON, 14. — A pesar de estar muy cerca de un acuerdo, en principio, los Plenipotenciarios chilenos y peruanos no han logrado ponerse de acuerdo acerca de los detalles y ahora se preparan a volverse hacia Mr. Hughes con la esperanza de que insinúe, informalmente, alguna solución para sus diferencias.

Esta noche se ha sabido que el señor Beltran Mathieu tiene intenciones de visitar a Mr. Hughes, probablemente mañana, para explicarle la situación que ha traído las negociaciones hasta un "impasse".

El mismo paso fué dado la semana pasada por el Embajador peruano, señor Pezet, y se cree que ahora, del movimiento chileno, resultará alguna rápida medida del Secretario de Estado para evitar la ruptura.

Los delegados de ambas partes han manifestado hoy que lamentan los rumores que han circulado anunciando que la ruptura de la Conferencia es inminente, pues las dos delegaciones han manifestado que explorarán todos los caminos posibles antes de poner fin a la Conferencia.

Se ha manifestado que la conducta que seguirá el Gobierno de los Estados Unidos no será proponer una mediación formal, sino más bien que Mr. Hughes ofrecerá su ayuda personal.

La reciente proposición chilena de compromiso no ha sido recibida favorablemente por los peruanos, pero en algunas esferas bien informadas se estima que sólo se trata de una cuestión de fraseología. Hasta ahora, parece ser en las palabras de la fórmula de arbitraje donde se encuentra la mayor probabilidad de asistencia de parte de Mr. Hughes. Se dice que la proposición chilena es que el árbitro habrá de decidir acerca de la interpretación adecuada de la cláusula tercera del Tratado de Ancón, mientras que los peruanos sostienen su punto de vista, que es que el fallo debe resolver si se efectúa o no el plebiscito. Los funcionarios del Departamento de Estado confiaban, esta noche, en que les sería posible redactar una fórmula que no signifcara sacrificio de principios para ninguna de las partes. — (A. P.)

La posible mediación norteamericana

Se cree en Washington que ella ofrecería mayores probabilidades de éxito a la Conferencia

WASHINGTON, 14. — Parece que, en la actualidad, se cifran únicamente en Mr. Hughes todas las esperanzas acerca de si la cuestión de Tacna y Arica podrá ser solucionada en Washington, en esta ocasión, considerándose dicha acción como el único resultado posible del repentino y trágico aspecto tomado anoche por la Conferencia cuando la delegación chilena decidió que, en vista de la respuesta desfavorable de Lima, debía suspender los esfuerzos encaminados hacia un acuerdo directo y comunicar el fracaso de las negociaciones al Gobierno de los Estados Unidos.

En la tarde de hoy, en altas esferas se confirmó el anuncio hecho anoche por la "United Press", de que los acontecimientos se habían precipitado en pocas horas, a pesar de las esperanzas que se abrigaban momentos antes, respecto de la solución favorable.

El señor Aldunate declaró esta noche al representante de la "United Press" que había deseado enviar hoy la comunicación en que expondrá al señor Beltrán Mathieu el fracaso de las negociaciones; pero que, debido a las deficiencias de comunicaciones, hasta este momento no se había terminado, si bien se cree que será entregada mañana.

El representante de la "United Press" ha podido imponerse hoy de los siguientes hechos de importancia desarrollados. Primero, antes de recibirse la respuesta de Lima, tenía razones para creer que el Perú aceptaría la proposición chilena. Esto explicaría las manifestaciones de confianza con que una alta autoridad chilena sostuvo hoy que "Chile había ido al máximum de sus concesiones, que las negociaciones directas habían terminado por ahora y que las otras negociaciones se realizarían por el intermedio de Mr. Hughes.

El representante de la "United Press" ha podido imponerse que los buenos oficios o la mediación parece ahora probable y el corresponsal cree que el señor Mathieu, al entregar a Mr. Hughes la comunicación de la delegación chilena, dirá una mayor explicación acerca de la situación.

Se hace notar que el Secretario de Estado puede aprovecharse de la oportunidad que le presenta la visita del señor Mathieu para hacer ciertas insinuaciones a Chile, tomando además las medidas del caso para conferenciar después con los peruanos.

Semejante insinuación significaría prácticamente el aprovechamiento de los buenos oficios norteamericanos; pero, sin embargo, los funcionarios estiman que es posible que esto sea retardado mientras Mr. Hughes estudia más detenidamente la situación. Se anuncia que Mr. Hughes puede ofrecer su buenos oficios, en forma voluntaria, sin que haya un acuerdo previo al respecto entre Chile y el Perú, pues una acción semejante fué la que provocó la solución de la cuestión de Shang-Tung.

Se hace notar, además que, en el caso de fracasar dichos buenos oficios, sería en perjuicio del éxito de la mediación, pues una mediación posterior sería más comprometedora y exigiría ser pedida por ambas partes. El representante de la "United Press" cree saber que ciertos elementos prominentes chilenos están en favor del consentimiento de Chile a la mediación norteamericana, y que el Perú desea igualmente la mediación.

En general se cree aquí que la Conferencia tiene mayores probabilidades de alcanzar una solución por medio de los buenos oficios o de la mediación de Mr. Hughes.—(U. P.)

LA RUPTURA DE LAS RELACIONES DI

Todo nuevo movimiento depende aho iniciativa de Estados Unidos

WASHINGTON, 14. — El señor Aldunate, al anunciar al representante de la "United Press" que las negociaciones con el Perú habían sido definitivamente suspendidas; agregó que la delegación chilena dirigiría hoy una comunicación al señor Beltrán Mathieu, exponiéndole la situación sin salida y ruptura definida, para que el Embajador la transmitiera a Mr. Hughes.

El jefe de la delegación chilena indicó que cualquier nuevo movimiento que afecte a la solución depende ahora de la iniciativa de Estados Unidos, si bien Chile no solicitará la mediación norteamericana o la extensión de buenos oficios, ni pedirá insinuación alguna al Gobierno de Estados Unidos.

El señor Aldunate agregó que los chilenos tenían la intención de entregar a la publicidad la comunicación que enviaran al señor Beltrán Mathieu.

El dramático y serio giro tomado por la Conferencia fué revelado anoche a última hora, después que el señor Porras hubo comunicado al señor Aldunate la respuesta desfavorable de Lima a la última proposición chilena.

Después de exponer al señor Aldunate el contenido de la respuesta, en la forma en que lo
indicó la "United P
despachos, se cree
Porras manifestó al
delegación chilena
tenía la intención
firmemente su últi
ción en favor del

Como la había
riormente la "Unit
reciente proposic
cial chilena era
bitraje la mejor
plir, o sea la inter
la cláusula tercera
de Ancón, como
zo de Chile para
acuerdo directo con
pecto del arbitraje.

El señor Aldunat
pronosticar lo que
te sucederá después
ción haya sido exp
partamento de Est

Califica el actual
to como análogo a
una cortina de tea
después de cada
Conferencia iniciada
pital, la cortina h
el primer acto y
ahora, los delegad
rán de Washington
cree que, por aho
ello.

Como se estima
los despachos ante
habrá sesión de la
cia. —(U. P.)

ESPERANDO LA REANUDACION DE LAS NEGOCIACIONES

WASHINGTON, 14. — Hasta ayer se creía en los círculos oficiales que el arreglo sería posible en esta semnaa.

Los chilenos consideran conciliatorias su última proposición extra oficial.

Habiendo fracasado éste: "las negociaciones directas han sido definitivamente interrumpidas y se ha corrido el telón del primer acto. Sin embargo, la representación no ha terminado: otro nuevo acto va a empezar", declaró el señor Aldunate anoche.

Se cree que este nuevo acto empezará por medio de los buenos oficios extraoficiales de los Estados Unidos, después que el Embajador chileno visité a Mr. Hughes, quien de manera análoga utilizó sus buenos oficios en las negociaciones de Shantung entre chinos y japoneses.

Se cree que Mr. Hughes pueda insinuar una fórmula de protocolo, satisfactoria para ambas partes.

El "impasse", creado ha despertado profundo interés en los círculos diplomáticos y oficiales que observan atentamente el próximo paso que se va a dar, esperando que las oscuras nubes desaparezcan en el nuevo camino descubierto para reanudar las negociaciones.— (Havas).

EL MINISTRO DE CHILE EN LA PAZ CONFERENCIA CON EL CANCILLER BOLIVIANO

LA PAZ, 14.—El Ministro de Chile, señor Rodríguez Mendoza, sostuvo una larga conferencia con el Ministro de Relaciones Exteriores, en la que trataron del asunto chileno-boliviano.

LOS PROYECTADOS ARREGLOS DIRECTOS CON BOLIVIA

LA PAZ, 14.—Los diarios gobiernistas, son los únicos que se publican, y expresan, refiriéndose a las aspiraciones portuarias de Bolivia, que el Gobierno espera la palabra oficial de Chile sobre los arreglos directos.

GRAN BRETAÑA

EN LONDRES LOS DESOCUPADOS ASCIENDEN A 1.420,200

LONDRES, 14.—El número de los desocupados hasta el 6 del presente asciende a 1.420,200.

"The Times" subraya que antes del restablecimiento de las relaciones económicas normales del mundo, tendrían los rusos que cesar en el maximalismo.

HA FALLECIDO EL PRESIDENTE DE LA ENCYCLOPEDIA BRITANICA

MOUNT KISCO, 14. — Horace Hooper, presidente de la Encyclopedia Británica y ex-editor del "London Times", falleció en Bedford Hills.

RESULTADO DEL STEEPLECHASE "ROYAL ASCOT"

LONDRES, 14. — En el Steeplechase Royal Ascot de hoy resultó ganador el caballo Valzy, perteneciente a Mr. F. Greton; fué cotizado a 20 por 1. Salió segundo Stratford y tercero Crumbenmore. En la carrera participaron 20 caballos.

PROYECTO DE LEY PARA HACER EFECTIVO EL TRATADO DE LIMITACION DE ARMAMENTOS NAVALES

LONDRES, 14. — Se ha presentado un proyecto de ley a la consideración de la Cámara de los Lores, en el sentido de hacer efectivo el tratado de Washington sobre limitación de armamentos navales y sobre la abolición de los gases asfixiantes en la guerra.

LA CONSTITUCION IRLANDESA

LONDRES 14.— El texto de la Constitución irlandesa ha quedado terminado a satisfacción de todos los interesados.

Será considerado, en forma definitiva, en una reunión que celebrarán mañana todos los firmantes del tratado anglo-irlandés.

SE LAMENTA UN INCIDENTE OCURRIDO AL CARDENAL LOGUE

LONDRES 14.— Mr. Churchill manifestó en la Cámara de los Comunes, su pesar por el tratamiento a que había sido sometido el cardenal Logue cuando, recientemente, fué detenido y registrado por los policías especiales ulsteristas.

HUNGRIA

EL RESULTADO COMPLETO DE LAS ELECCIONES

BUDAPEST, 14.—Según los resultados completos de las elecciones, los gubernamentales obtuvieron 166 bancas; y los partidarios de la oposición, 76.

LA REPRESENTACION DE HUNGRIA EN LA CONFERENCIA DE LA HAYA

BUDAPEST, 14. — El Ministro de Hungría en La Haya, Tahy, y el Consejero de la Legación, Wettotin, representarán a Hungría en la Conferencia de La Haya.

Artefactos
para Calefacción
DE CALIDAD SOBRESALIENTE

En nuestro Departamento Sanitario ofrecemos un interesante surtido de los más modernos artefactos para calefacción. De los diferentes sistemas tenemos

Radiadores "J. WRIGTH & Co."
(Birmingham)

Lo mejor que se conoce en radiadores a vapor calentados por gas.

ESTUFAS INGLESAS A GAS Y A CARBON O LEÑA.
ESTUFAS MILLER A PARAFINA, etc., etc.

Departamento Sanitario de
MORRISON & Co.
AHUMADA 65-77 — SANTIAGO

Automóviles
"ESSEX" Usados de Ocasi

A precios de gran ocasión, ofrece

Dos AutomóvilesEss

con poco uso, en perfecto estado, ga
dos, recién pintados y cada uno c
CINCO NEUMATICOS "GOODYE
NUEVOS.

Visitarlos en nuestra Sala de Exp
ción.

BANDERA 275
Graham, Rowe y C
IMPORTADORES

- FONOLAS PATHE -

Desde la más modesta y barata hasta la más lujosa, garantidas por la marca de fama mundial PATHE FRERES, de PARIS.

Las Fonolas PATHE son los más perfectos de todos los fonógrafos conocidos, porque ponen a su alcance las sublimes y divinas creaciones musicales de los colosos en el arte de la música y del canto.

En nuestros discos PATHE encontrará Ud. el mejor surtido de bailes de moda, siendo su precio el más económico de plaza.

GRANDES FACILIDADES DE PAGO :: CATALOGOS GRATIS

Una hermosa
Fonola
Importada y
garantida por
$ 300 m|c.

UNICOS AGENTES DISTRIBUIDORES:
SIMON HERMANOS BANDERA ESQUINA SANTO DOMINGO SANTIAGO
CASA FRANCESA, SANTIAGO :-: CASA FRANCESA, VALPARAISO :-: SAMUEL SMITHE, COLLIPULLI :-: V. STAFORELLI, PUERTO MONTT

Mueblería
COLON
66 — BANDERA — 66

DORMITORIOS,
COMEDORES,
ESCRITORIOS,
CATRES,
MUEBLES DE ASIENTO
Etc.

NOVIOS. — Antes de comprar sus muebles, consulten nuestros precios.

J-11

CIGARRILLOS
CAPSTA
$ 1.80
BRITISH - AMERICAN TOBACCO Co. (Chile L

Westminster
$ 2.80 LA CAJETILLA

GRAFICAS DEL EXTERIOR

AGENCIA HAVAS. — LOS ORIGINALES DE TODOS LOS CABLEGRAMAS QUE SE INSERTAN EN ESTA SECCION ESTAN A DISPOSICION DEL PUBLICO EN ESTA IMPRENTA

ALEMANIA EFECTUARA HOY UN PAGO DE CINCUENTA MILLONES DE MARCOS ORO A LA COMISION DE REPARACIONES

FRANCIA

CONDENA RECAIDA EN EL CHAUFFEUR QUE ATROPELLO A DON MAXIMO DEL CAMPO

PARIS, 14.—El chauffeur que atropelló el 17 de Noviembre de 192, al caballero chileno don Máximo del Campo, ha sido condenado a un mes de prisión y a pagar cien francos de multa.

La compañía civilmente responsable pagará cincuenta mil francos por daños e intereses.

EN PRO DE LA RESTAURACION DE AUSTRIA

PARIS, 14.—La conferencia de embajadores decidió intervenir ante los Gobiernos acreedores de Austria para obtener que renuncien durante veinte años a sus privilegios, a fin de poder aplicar el sistema de créditos que se trata de obtener para la restauración de Austria.

ALEMANIA CONTINUARA EL PAGO DE SUS MENSUALIDADES

A LA COMISION DE REPARACIONES

PARIS, 14. — Alemania ha comunicado a la Comisión de Reparaciones, hoy, que pagará mañana, que es la fecha fijada, su mensualidad de cincuenta millones de marcos oro.

La Comisión espera ahora una nota de Alemania acerca de las medidas que piensa tomar para poner en vigencia las condiciones del ultimátum de la Comisión, que venció el 31 de Mayo, ahora que ha fracasado la tentativa de empréstito internacional.

AYER QUEDO TERMINADO, A SATISFACCION DE TODOS LOS INTERESADOS, EL TEXTO DE LA CONSTITUCION IRLANDESA

LOS AUXILIOS AL AUSTRIA

PARIS 14.—El Consejo de Embajadores ha resuelto solicitar de los cinco países acreedores de Austria que aún no han renunciado a sus reclamaciones, hacerlo por un período de veinte años a fin de permitir la aplicación del sistema de crédito elaborado para ayudar al resurgimiento del antiguo Imperio.

RUSIA

LENIN TENDRIA QUE ALEJARSE DEL GOBIERNO DURANTE UN TRIMESTRE

BERLIN 14.— "Die Frei Hait" anuncia que los médicos han aconsejado a Lenin tomar una licencia de un trimestre para restablecerse. Un triunvirato compuesto de Stalin, Kameneff y Rokoff le reemplazaría, según los rumores circulantes en los círculos comunistas.

LA ENFERMEDAD QUE AQUEJA A LENIN

BERLIN, 14.—El Comisario de Relaciones, Tchitcherin, ha declarado que la enfermedad que aqueja a Lenin es un cansancio nervioso en grado extremo, agregando que muy pronto se encontrará completamente restablecido.

EL LLAMADO DE TROTZKY A LAS TROPAS

MOSCOU, 14.—El llamado dirigido por Trotzky a las tropas, dice que las fuerzas del Soviet deben permanecer listas para atacar a Europa, y en especial a Francia, para ir a tomar el trigo allí donde se encuentre.

ALEMANIA ANTE EL PAGO QUE DEBE EFECTUAR HOY

Se cree que se podrá evitar una baja catastrófica del marco

Interesantes declaraciones del Canciller Wirth

BERLIN 14. — El Canciller Wirth, en una entrevista concedida al corresponsal de la "United Press" declaró que no consideraba la situación del empréstito como sin esperanzas, pues, si así lo estimara, no habría razón para continuar más tiempo en la política.

Manifestó que esperaba poder salvar al marco de una tremenda baja causada por la anunciada entrega de cincuenta millones de marcos oro a la Comisión de Reparaciones, que debe efectuarse mañana, pero hizo notar que si bien se contaba con algunas reservas de valores extranjeros para hacer frente a los pagos de Julio, no estaba seguro que dicho pago pudiera hacer bajar al marco en forma catastrófica.

Al preguntársele cuál era el comentario de Hugo Stinnes respecto del empréstito, dijo que todo correspondía en definitiva a su correspondiente pregunta. El corresponsal inquirió entonces:

"—¿No es Hugo Stinnes quien gobierna ahora la Alemania?

—"No — contestó sonriendo Herr Wirth—es simplemente un miembro del Reichstag. Cuando sigue una política adecuada, se le apoya, pero, cuando persigue una política "catastrófica" no estamos con él y ya así ha sido demostrado".

Llamó la atención del corresponsal sobre la lamentable situación de Austria y dijo que si las cosas seguían de mal en peor, Alemania podría verse reducida a la misma extremidad.

Agregó que Alemania nada hacía en favor de su unión al Austria, pues se daba cuenta que las demás naciones no lo tolerarían, pero hizo notar que los austriacos hacían una enérgica propaganda en ese sentido, pues estiman que ello es para ellos materia de defensa propia el poder pedir, eventualmente, su unión a Alemania.—Carl D. Groat.—(U. P.)

Benny Leonard y Lew Tendler se disputarán el 27 de Julio, en Jersey City, el campeonato mundial de box de peso liviano

ALEMANIA

AUMENTO DEL NUMERO DE OPERARIOS DE LAS USINAS KRUPP

BERLIN, 14.—Los obreros de las usinas Krupp, en Essen, que ascendían a 67,000 en 1914, suman en la actualidad 135,000.

EL PRESIDENTE EBERT EN MUNICH

MUNICH, 14.—Los nacionalistas y los populistas se abstuvieron en absoluto de participar en las ceremonias oficiales realizadas en honor del Presidente Ebert.

CAMPAÑA EN FAVOR DE LA UNION FINANCIERA DE AUSTRIA A ALEMANIA

BERLIN, 14. — La prensa prosigue su campaña en favor de la unión financiera del Austria a Alemania, como un preludio de la unión política, expresando que la primera ventaja que se obtendría con esta unión financiera, sería el mejoramiento de la cotización del marco.

ALEMANIA ENTREGARA HOY A LOS ALIADOS CINCUENTA MILLONES DE MARCOS ORO

BERLIN, 14. — Una nota oficiosa dice que el Gabinete hará todos los esfuerzos posibles para fortificar la situación económica y el crédito de Alemania, a fin de colocar las finanzas sobre bases sanas y sólidas.

La nota agrega que se impartieron las instrucciones del caso para la entrega de cincuenta millones de marcos oro.

SUIZA

INSTRUCCIONES A LOS DELEGADOS SUIZOS EN LA CONFERENCIA DE LA HAYA

GINEBRA, 14. — Anoche partieron los delegados que representarán a Suiza en la próxima Conferencia de La Haya. Llevan entre sus instrucciones la de insistir en que el Gobierno del Soviet reembolse la fortuna perteneciente a los comerciantes suizos residentes últimamente en Rusia. Estiman que estas indemnizaciones ascenderían más o menos a un millón de dólares.

EL SEÑOR DE PURY ES NOMBRADO A LA HAYA

BERNA, 14. — El señor De Pury, Ministro de Suiza en Buenos Aires y agente diplomático suizo en Argentina, Chile, Uruguay y Paraguay, ha sido nombrado Embajador en La Haya. Aun no se ha designado el nuevo Ministro en Buenos Aires.

JAPON

DECLARACIONES DEL CANCILLER JAPONES A LA PRENSA

TOKIO, 14.—El señor Ushida declaró a los periodistas que en la política exterior aplicará las resoluciones de Washington. Hizo hincapié en la neutralidad del Japón hacia la China y anunció el retiro de las tropas japonesas de Siberia apenas el orden quede restablecido y asegurada la protección a los japoneses.

AUSTRIA

BAJA EXPERIMENTADA POR LOS CAMBIOS

VIENA 14.—La noticia publicada sobre el establecimiento de un nuevo bando hizo bajar los cambios en un 25 o|o antes de la apertura de la Bolsa.

SOBRE LA RECONSTRUCCION DE AUSTRIA

VIENA, 14. — Según el Reichs Post, los Bancos vieneses facilitarían 200 millones de francos suizos al Gobierno. El "Arbeiter Zeitung" estima que la reconstrucción del Austria está en vías de progreso.

ESPAÑA

RESOLUCION OBRERA

MADRID, 14. — La Conferencia General del Trabajo tomó un acuerdo en el sentido de perseguir que el Congreso de Zaragoza cambie su actitud relativa a la inmensa importancia que concede a la política.

Hasta hoy los sindicalistas no han tenido ninguna participación en las elecciones políticas y han dedicado sus actividades exclusivamente a una acción directa en las disputas relacionadas con el trabajo.

"El Sol" comentando estos acuerdos, dice que la nación aguarda con enorme interés los resultados que se obtengan con las medidas puestas en práctica por este numeroso gremio de la clase trabajadora.

La Confederación General del Trabajo se abstiene de tomar parte en las elecciones políticas.

SIBERIA

MERKULOV VUELVE NUEVAMENTE DEL GOBIERNO CENTRAL

VLADIVOSTOK, 14.—El Presidente Merkulov que fué depuesto el 2 de Junio, por la Asamblea constituyente ha vuelto nuevamente a su puesto de jefe del Gobierno central. Al general Bietrichs, que recibió un voto de confianza de parte de la Asamblea, se le ofreció esta presidencia; pero él se negó a aceptarla y a su vez interpuso su influencia para que se reeligiera a Merkulov.

FRIO!!!

La culpa es suya, si Ud. sufre de frío, cuando por poco dinero puede Ud. comprar:

Brasero firme.	$	8.00
Braseritos para los pies.		9.50
Botellas agua caliente. .		4.80
Botellas metal francés. .		7.80
Botellas de cobre.		12.00
Calentadores de cama. . .		9.00
Calentadores de vientre. .		6.00
Estufas a gas.		35.00
Estufas a parafina. . . .		40.00

Estufas a leña, carbón, coke, artículo muy económico, muy rápidas, de harta calefacción.

Precio de la estufa: $ 130.00

Califonts a leña, muy superiores a los de gas, más rápidos, más económicos.

Precio del califont: $ 120.00

Nuestras estufas y calentadores a leña, no producen humo, no hay peligro de incendios, y los instalamos garantidos, aunque sea fuera de Santiago.

Solicite prospectos.

Fortuño & Patri

Ing. Fabricantes

Bandera 618 — Casilla 3158

CHINA

EL MINISTERIO DE LI-YUAN-HUNG

PEKIN, 14. — El ex-Ministro de Relaciones Exteriores, Yen, ha sido nuevamente nombrado para las mismas funciones en el nuevo Gobierno Central chino de Li-Yuan-Hung.

Además, se le ha conferido el título de Premier interino y se espera que será nombrado en propiedad si Wu-Ting-Fang, que desempeñaba la cartera de Relaciones Exteriores en el Gobierno del Sur, se niega a ser primer Ministro de Li-Yuan-Hung.

El general Wu-Pei-Fu ha sido designado Ministro de la Guerra del Gobierno de Pekín, en el cual el doctor Wang-Chung-Ghui, abogado y reputado internacionalista, ha sido elegido para la cartera de Justicia.

LOS COMBATES EN LAS CERCANIAS DE SHAN-KIA-WAN

PEKIN, 14. — En los combates habidos ayer en las cercanías de Shan-Kia-Wan, resultaron 1,300 bajas en las tropas de Wu-Pei-Fu y Chin-Li, quienes, aunque iban en retirada, continuaron perseguidos por las fuerzas de Chang-Tso-Lin. El número de las bajas de éste aún se ignora.

ESTADOS UNIDOS

EL QUINTO CONGRESO PANAMERICANO DE SANTIAGO DE CHILE

ACUERDO DEL DIRECTORIO DE LA UNION PANAMERICANA

WASHINGTON 14.—El Directorio de la Unión Panamericana, en sesión de hoy, recibió el informe sobre el programa elaborado por el Comité respecto al Quinto Congreso Panamericano, que se celebrará en Santiago de Chile, en Marzo próximo.

La Junta acordó postergar hasta Octubre próximo su decisión final, a fin de dar oportunidad a los miembros del Congreso de someter a la consideración de sus respectivos Gobiernos el proyecto de programa, para que hagan las observaciones que estimen necesarias.

Chile insinuó se incluyera en el programa la limitación de los gastos de armamentos.

EL PROYECTO DE SUBVENCION A LA MARINA MERCANTE

WASHINGTON 14.—El proyecto de subvención del Gobierno, redactado por la comisión de marina mercante, fué sometido a la consideración de la Cámara, la que lo volverá a enviar a la comisión para su informe.

EL "VOLSTEAD ACT" NO REGIRIA PARA LA VIDA NORTEAMERICANA EN EL MAR

WASHINGTON, 14. — El presidente del Departamento de Navegación, Mr. Lasker, en una carta que escribió hoy al vicepresidente de la Compañía, Mr. Anheuser Brewing, expresó que "ni la ley seca ni la décima octava enmienda eran aplicables a los buques norteamericanos que se encontraran en alta mar a más de tres millas de los límites norteamericanos."

Mr. Lasker ha confirmado la aseveración de que se expenden bebidas alcohólicas en los buques norteamericanos; pero también afirma que el Departamento de Navegación da su aprobación a esta costumbre "basándose en el punto de vista del derecho legal y en el de la conveniencia para la vida y la seguridad de la Marina Mercante Nacional."

EL VAPOR "SANTA ELISA"

NUEVA YORK, 14. — En la mañana ha zarpado el vapor "Santa Elisa" con rumbo a Valparaíso. Entre los pasajeros lleva a bordo al cónsul general norteamericano, Mr. Deichtan, que después de un período de vacaciones vuelve a Valparaíso a reasumir su cargo; y lleva también al teniente Enrique Cooper, agregado naval en Washington.

LA SALUD DE LENIN

WASHINGTON 14.— Un despacho procedente de Riga reconoce la gravedad de la enfermedad de Lenin, pero dice que debe tomarse con mucha reserva la noticia referente a que el leader ruso está con sus facultades mentales perturbadas.

EL CAMPEONATO MUDIAL DE BOX, PESO LIVIANO

NUEVA YORK 14.—Benny Leonard y Lew Tendler han firmado un contrato para disputarse el campeonato mundial de box, peso liviano, en Jersey City, el 27 de Julio.

MEXICO

PROBABLE HUELGA GENERAL

MEXICO 14.—A consecuencia de la huelga del personal de tranvías, ninguno de estos vehículos ha salido a la circulación.

Los panaderos suspendieron igualmente el trabajo.

Se cree que los servicios de luz, fuerza motriz y agua se paralizarán también hoy.

EL SEGUNDO POZO PETROLIFERO MUNDO

MEXICO 14.—Se ha descubierto un importante yacimiento de petróleo en la región de Amatlan, al sur del río Tuxpan. Ha brotado allí un nuevo pozo, que produce ya doscientos cincuenta mil barriles de petroleo diarios.

La potencialidad productiva de este pozo es actualmente la segunda del mundo.

FINANCISTAS E INDUSTRIALES ALEMANES EN VIAJE A MEXICO

MEXICO 14.— Ha partido de Alemania con destino a México una numerosa expedición compuesta de financistas e industriales, que vienen a estudiar las costumbres y el medio de México, con el fin de lograr un acercamiento mayor entre ambos países.

PARAGUAY

LA SITUACION SE NORMALIZA RAPIDAMENTE

BUENOS AIRES 14.—El Ministro del Paraguay manifestó al señor Pueyrredón que la situación paraguaya se normanizaba rápidamente.

PESAR POR EL LEVANTAMIENTO DEL CORONEL CHIRIFE

BUENOS AIRES 14.—Informan de Asunción que en todos los círculos se lamenta el levantamiento del coronel Chirife. Se considera allí que con ello el ejército ha perdido a uno de sus jefes más prestigiosos.

DEL PRESIDENTE IRIGOYEN AL EX-PRESIDENTE PARAGUAYO, SEÑOR GONDRA

BUENOS AIRES, 14.—La Cancillería ha publicado los telegramas cambiados entre el ex-Presidente Gondra, del Paraguay, y el Presidente Irigoyen, por intermedio del Ministro, el 5 del presente.

El ex-Presidente Gondra solicitaba del Primer Mandatario argentino, que ayudara al Gobierno de Ayala, con lo cual prestaría un gran servicio al Paraguay, salvando así la crisis, sin el menor detrimento para los intereses nacionales.

La contestación del Presidente Irigoyen, fechada el 8 del mismo mes, dice: "Cuando el Ministro, señor Saguier me entregó su telegrama, apoyando las gestiones sobre armamentos que formulaba, le contesté obedeciendo al profundo convencimiento de que, interpretando el espíritu nacional, que me había trazado la inflexible regla de conducta, mientras presida el Gobierno de Argentina, jamás saldrá de ella de menor vibración en el sentido de contribuír al desgarramiento de los países hermanos."

"Le dije que si pudiera concurrir a disipar las amenazas de dolor que se cernían sobre la familia paraguaya, sería para mí un motivo de íntima satisfacción, y que si no había asumido una actitud conducente a ese sano propósito, era por el recelo de que pudiera considerarse como inusitada, o ser mal juzgada esa iniciativa".

LLEGADA DE UN CAÑONERO ARGENTINO

ASUNCION, 14.—Llegó el cañonero argentino "Rosario".

CONJETURAS SOBRE EL PARADERO DEL CORONEL CHIRIFE

ASUNCION, 14.—La ciudad está tranquila. Circulan diversas versiones sobre el paradero del coronel Chirife. Según unas, habría abandonado Paraguay, donde se hallaría el resto de su ejército. Otra versión dice que aguarda un ataque de los gubernistas.

PARAGUAY EMPIEZA A RECUPERAR SU NORMALIDAD

Alrededor del reciente movimiento revolucionario

ASUNCION, 14.—Paulatinamente la ciudad va recobrando su movimiento de los tiempos de normalidad.

Todas las casas de comercio reabren sus puertas, y es de creer que la Bolsa y los Bancos normalizarán también sus operaciones.

Las fuerzas gubernativas al mando de los señores Sánchez y Torres, con mil hombres, están ya más allá de Luque, haciendo esto disipar el temor de que vuelva Chirife hacia Asunción.

Las autoridades dicen hallarse seguras y que el Ejército no podrá más tarde llegar a atacar a la capital.

Se mantiene sobre el ejército sublevado una vigilancia rigurosa, a fin de no perder ningún movimiento de los shaeristas, y de otros políticos contrarios.

En la noche se mantiene una estricta vigilancia en los cantones establecidos en los cantones y en los altos de los edificios.

Los guardianes recorren además las calles, lo mismo que parejas de soldados armados.

No se cree que esta situación de alarma dure mucho tiempo más, pues el Gobierno cuenta con suficientes fuerzas para utilizarlas en cualquier momento en que ello sea necesario.

Esta mañana regresan a sus cuarteles un buen número de soldados de infantería, dos secciones de ametralladoras, y dos de artillería con bandas a la cabeza. Todos desfilaron por la calle principal vivando a Ayala.

Los soldados habían adornado sus fusiles con ramos de flores y en la calle Palmas hicieron algunos ejercicios, marchándose luego a sus cuarteles.

Los elementos de esas fuerzas se hallan convencidos de que el triunfo de las tropas gubernistas se debe, principalmente, a la batería de tierra y a los cañones de los buques "Adolfo Riquelme" y "Triunfo".

Estos buques, desde el principio hasta el final del combate dirigieron sus disparos contra las reservas del ejército de Chirife, mientras que las fuerzas vacantes recibían una verdadera lluvia de balas. Las ametralladoras y la fusilería diezmaban las filas.

Es opinión general que en ninguna revolución se hizo tanto fuego.

El doctor Riart, que está interinamente a cargo de la jefatura de policía, por luto del titular, señor Rivarola, ha manifestado que hará en breve una jira pacificadora por el interior del país. Es claro que éste no volverá a la normalidad tan pronto como sería de desear.

BOLIVIA

EL CUMPLIMIENTO DEL DECRETO SOBRE EL ESTADO DE SITIO

LA PAZ, 14.—El Gobierno ha dado instrucciones para que las autoridades hagan cumplir estrictamente el decreto de estado de sitio, en esta capital y en Oruro.

ARGENTINA

LA LEGISLACION ARGENTINA SOBRE EL DUELO

COMENTADA POR UN DIARIO NORTEAMERICANO

NUEVA YORK 14.— "The New York Sun" publica un editorial a propósito del nuevo código argentino, que contiene leyes sobre el duelo, y que dice que el legislador argentino se ocupó más de volver el duelo menos peligroso, que de hacer más difícil su concertación, buscando solamente el establecimiento de seguridades contra un accidente.

Dice el diario citado que el duelo quedará en América del Sur como la forma popular de arreglar las diferencias, pero que no es recomendable a los países en los que los hombres toman sus querellas demasiado en serio.

SERVICIO DE VAPORES JAPONESES

BUENOS AIRES 14.—El Gobierno del Japón enviará a Río de la

LOS VENCEDORES

EN TODAS LAS CARRERAS AUTOMOVILISTICAS USARON LOS LEGITIMOS

Magnetos Bosch

MAGNETOS
Y
BUJIAS
BOSCH

Bujías Bosch

SAAVEDRA, BENARD & Cia.

UNICOS REPRESENTANTES PARA CHILE

J-15

LIQUIDACION GENERAL POR BALANCE

NUEVAS Y GRANDES REBAJAS DE PRECIOS EN TODOS LOS ARTICULOS POR LA TOTAL LIQUIDACION DE TODAS LAS EXISTENCIAS

GENEROS PARA TRAJES

POPELINAS de pura lana, metro a. . .	$	3.90
RATINE negro, pura lana, metro a. . .	$	4.80
SARGAS de pura lana, metro a. . .	$	6.80
GENEROS gruesos, pura lana, metro a. . .	$	7.80
PAÑOS Dama, pura lana, metro a. . .	$	8.80
GENEROS escoceses, pura lana, metro a. . .	$	8.80
TRICOTINAS pura lana, ancho 115 ctms., metro a. . .	$	9.80
GENEROS fantasía, pura lana, ancho 140 ctms., metro a. . .	$	10.90
LANAS muy finas, ancho 130 ctms., metro a. . .	$	13.80
CASIMIRES azul marino para señoras, ancho 140 cms., metro a	$	15.80
GABARDINAS muy finas, ancho 125 ctms., metro a $ 16.80 y. .	$	15.80
ESPONJAS de pura lana, ancho 125 ctms., metro a. . .	$	16.80
GENEROS estilo jersey, ancho 140 ctms., metro a. . .	$	17.80
GABARDINAS calidad extra, ancho 140 ctms., metro a. . .	$	22.80

GENERO PARA ABRIGOS

GENEROS de pura lana, colores fantasía, ancho 140 ctms., mt. a	$	10.90
GAMUZAS inglesas, colores oscuros, ancho 180 ctms., metro a	$	13.80

GAMUZAS francesas a cuadros, gran novedad, metro a. . .	$	14.80
GAMUZAS finas pura lana, ancho 120 ctms., metro a. . .	$	15.80
GAMUZAS gruesas pura lana, metro a. . .	$	17.80
GAMUZAS gruesas, pura lana, ancho 140 ctms., metro a. . .	$	19.80
GAMUZAS finas, pura lana, ancho 140 ctms., metro a. . .	$	19.80
DUVETINAS rica clase, ancho 140 ctms., metro a. . .	$	19.80
GENEROS ingleses, grueso, ancho 150 ctms., metro a. . .	$	19.80
MUFLON inglés, ancho 140 ctms., metro a. . .	$	24.80

PAÑOS SEDAN

PAÑOS arrasados, muy finos, metro a $ 22.80, 17.80 y. . .	$	16.80

SEDERIAS

VELOS de pura seda, metro a. . .	$	5.80
CREPE Georget, metro a. . .	$	11.80
ESPUMILLAS, todos los colores, metro a. . .	$	18.80
CHERMEUSSE, ancho 1 metro, metro a. . .	$	19.80
GABARDINAS de seda, ancho 1 metro, metro a. . .	$	19.80
TRICOTINAS de seda, ancho 1 metro, metro a. . .	$	22.80
CHARMEUSSE muy fino, metro a. . .	$	24.80

LIENZOS

LIENZO Locomotora número 5,000, la pieza de 40 yardas, a. .	$	64.00
LIENZO medio hilo XXXX, la pieza de 40 yardas, a. .	$	98.00
LIENZO medio hilo ZZZZ, la pieza de 40 yardas, a. .	$	110.00

CREAS PARA SABANAS

CREA inglesa, ancho 140 ctms., metro a. . .	$	3.60
CREA escocesa, medio hilo, ancho 160 ctms., metro a. . .	$	6.60
CREA escocesa, medio hilo, ancho 195 ctms., metro a. . .	$	8.80
CREA escocesa, medio hilo, ancho 218 ctms., metro a. . .	$	9.90
CREA escocesa 3|4 de hilo, ancho 160 ctms., metro a. . .	$	7.80
CREA escocesa 3|4 de hilo, ancho 165 ctms., metro a. . .	$	8.90
CREA escocesa 3|4 de hilo, ancho 195 ctms., metro a. . .	$	10.90
CREA escocesa 3|4 de hilo, ancho 218 ctms., metro a. . .	$	12.80
CREA de puro hilo, garantizado, ancho 230 ctms., el metro por estar algo manchada, a. . .	$	24.80

CASIMIRES PARA CABALLEROS

Se liquidan con precios rebajados

UN SALDO de Terciopelo inglés, metro a. . .	$	5.80

Durante la liquidación no se mandarán paquetes a domicilio.

Horas de venta: de 9 a 12 y de 2 a 6.

Todos los artículos están rebajados de precios.

Se cerrará a las 6, para después atender a los comerciantes.

ALMACENES DE LIQUIDACIONES - (Sociedad Anónima)

Unicos en Sud-América autorizados por las Asociaciones de Fabricantes Europeos y Americanos, para vender las mercaderías rezagadas en Aduana.

CALLE ESTADO 135 - 137

NOTA IMPORTANTE.—Durante la liquidación no se cambiará ningún género, ni se recibirá dinero a cuenta de ningún artículo, por tener que liquidar todas las existencias durante el presente mes.

EL DIRECTOR-GERENTE

Plata, vapores que harán la travesía en cuarenta días, en vez de hacerla en setenta, como actualmente sucede.

PREPARATIVOS PARA RECIBIR A FIRPO

BUENOS AIRES 14.—Se prepara un homenaje para recibir a Firpo el 17 del presente.

EL NUEVO MINISTRO DE BOLIVIA

BUENOS AIRES, 14. — En vista de la situación anormal de Bolivia, es posible que el nuevo Ministro de ese país no presente sus credenciales.

EN HONOR DEL GENERAL CAVIGLIA

BUENOS AIRES, 14. — En la Legación de Italia se efectuó una recepción en honor del General Caviglia.

EL SERVICIO DE VAPORES CON ASUNCION

BUENOS AIRES, 14.— La Compañía Mihanovich ha reanudado su servicio de vapores con Asunción.

URUGUAY

MUERTO DENTRO DE UN HORNO DE CAL

MONTEVIDEO, 14. — Informan de Seriano que la población se halla dolorosamente impresionada con la muerte de Francisco Escurcelli, que falleció dentro de un horno de cal, creyéndose que el suceso se produjo por su propia voluntad. La policía concurrió en los primeros momentos, pero sólo pudo extraer el tronco carbonizado.

EL PROYECTADO CONVENIO COMERCIAL CON LOS SOVIETS

MONTEVIDEO, 14. — El Ministro de Instrucción informó al Consejo de Administración que antes de celebrar el proyectado convenio comercial con los Soviets, debería reconocérseles.

BRASIL

CANDIDATO DE LA MAYORIA A LA VICE-PRESIDENCIA DE LA REPUBLICA

RIO JANEIRO, 14.—El diputado don Alfonso Camargo, será el candidato de la mayoría a la Vice-Presidencia de la República.

LA REPRESENTACION DEL BRASIL EN LAS FIESTAS PATRIAS ARGENTINAS

RIO JANEIRO, 14. — El 2 de Julio partirá con destino a Buenos Aires el crucero "Barroso", que representará al Brasil en las fiestas patrias argentinas del 9 de Julio.

HOY DEBEN PARTIR A VICTORIA LOS AVIADORES PORTUGUESES

RIO JANEIRO, 14.—Debido a los vientos contrarios los aviadores portugueses permanecerán durante el día de hoy en Porto Seguro. Aprovecharán el día para revisar y secar sus aparatos. Se espera que mañana podrán emprender el vuelo a Victoria. En esta se les prepara una gran recepción; el departamento de marina enviará tres escuadrillas de aeroplanos a Cabo Frío para que se reunan con los aviadores portugueses y los escolten hasta Río Janeiro. La colonia portuguesa se preocupa de preparar un desfile que resulte el más grande que haya presenciado la ciudad.

Informaciones del Interior

ANTOFAGASTA

DESTERRADOS BOLIVIANOS

Ayer llegó a Antofagasta un tren de desterrados políticos

(De nuestro Corresponsal, por Telégrafo)

ANTOFAGASTA, 14.— Ha llegado un tren especial que facilitó el Gobierno del señor Saavedra, al periodista de Oruro, don Julio A. Guzmán, a don Agustín Iturricha, el último Ministro de Justicia de la Administración Liberal, Fiscal y General de la República; al Rector de la Universidad señor Guzmán; al director del diario "La Prensa" de Oruro, quien se oponía violentamente al Gobierno del señor Saavedra, y que escribió enérgicos artículos en contra de Chile, a propósito de las últimas conferencias.

Manifiestan una gran sorpresa por la deportación, pues se les tomó en los momentos en que tomaban un cocktail, en el Hotel de la Estación de Oruro. No saben los detalles del movimiento subversivo de conato de asesinato al Presidente señor Saavedra. Lo creen sólo una farsa para arrojar a los liberales que lo molestan encarnizadamente. Informan que mañana llegará un tren con nuevos deportados de La Paz, entre los que vendría el periodista señor Otero, redactor de "El Diario", y que visitó recientemente Santiago.

VALPARAISO

EXPECTATIVAS SALITRERAS

La Asociación de Productores estima que la exportación para el año venidero será de una cantidad superior a 1.500,000 toneladas

Algunos cálculos hacen subir el consumo a dos millones de toneladas

La Asociación de Productores de Salitre, ha enviado a sus asociados, la siguiente circular:

"Valparaíso, Junio 14 de 1922.— Señores Asociados: En circular N.o 54 de 30 de Junio de 1921, se comunicó a ustedes que el Directorio estimaba que el consumo probable para el año salitrero 1921-1922, no diferiría sensiblemente de 1.500,000 toneladas. Las informaciones conocidas hasta el día de hoy permiten ver que ese consumo fluctuará alrededor de 1.550,000 toneladas. Desea el Directorio mencionar a ustedes esta cifra, porque puede ser el punto de partida para calcular la cantidad aproximada de salitre que llegará a exportarse en el año salitrero próximo a iniciarse, cantidad que debe comunicarse a ustedes en virtud de lo dispuesto en los Estatutos. En efecto, reducidas en estos momentos, las existencias fuera de la costa, a un nivel más bajo que el que generalmente tuvieron en épocas anteriores a la guerra, cabe suponer que todo el salitre que se exporte será para consumo, y estima el Directorio que este consumo no será menor que el del año 1921-22. En consecuencia, considera que la exportación de salitre en el año salitrero próximo, será de 1.500,000 toneladas a lo menos.

Como simple información, puedo decir a ustedes que algunos cálculos hacen subir el consumo a 2 millones de toneladas, y sería conveniente que los señores asociados no pierdan de vista esta eventualidad.

Tan pronto vea el Directorio que hay antecedentes que justifiquen una modificación de las cifras que aquí se comunica, se las hará saber a ustedes.

De ustedes muy atento y S. S.— **Alfredo Santander**, gerente".

VENTAS HECHAS EN EL DIA DE AYER

Ley 95 o|o, 10,160 quintales métricos, entrega Julio 1.o, precio 18|6.

VENTAS DEL POOL

De las 20,117 toneladas vendidas por el Pool, 18,207 han sido vendidas para Junio y 1,910 toneladas para la próxima temporada.

MERCADO SALITRERO

Cotizaciones salitreras en Londres

	Junio 6	Junio 13	Resumen
Alianza	£ 17.10.0	£ 17.10.0	Sin variación
Angela	1.10.0	1. 10.0	Sin variación
New Paccha	1. 2.6	1. 2.6	Sin variación
New Tamarugal	1. 5.0	1. 5.0	Sin variación
Pan de Azúcar	1.17.6	1. 17.6	Sin variación
Rosario	1.5.0	1. 4.0	Bajaron £ 0.1.0
Salar del Carmen	2. 0.0	2. 5.0	Subieron 0.5.0
Santa Catalina	1. 7.6	1. 8.0	Subieron 0.0.6
Tarapacá y Tocopilla	0.12.6	0. 12.0	Bajaron 0.0.6
London	1.12.6	1. 12.6	Sin variación
Aguas Blancas	0.19.0	0. 19.0	Sin variación
Anglo Chilean	2. 2.6	2. 2.6	Sin variación
Lautaro	6. 0.0	6. 0.0	Sin variación
Liverpool	3. 0.0	2. 17.6	Bajaron £ 0.2.6
Santiago	2.5. 0	2. 7.6	Subieron 0.2.6

Resumen:

Subieron.
Bajaron.
No variaron.

El crimen de la calle Tivolá

Aún permanece el público bajo la dolorosa impresión causada por la trágica muerte del esñor Juan B. Lacoste.

La sensible noticia del homocidio de este caballero corrió rápidamente por toda la ciudad, lamentándose su triste fin, pues el señor Lacoste era muy apreciado en los círculos sociales y comerciales.

Los funerales del malogrado señor Lacoste se efectuaron anoche a las nueve, dando lugar a una sentida manifestación de duelo.

En cuanto al victimario, éste ingresó a la Sección de Detenidos, después de confesar ampliamente su delito, diciendo que no recordaba los detalles del crimen.

El herido, señor Maleville, continúa en estado bastante grave.

El obrero Fernández, que recibió una puñalada, se encuentra restablecido.

El crimen de la Avenida Pedro Montt

Abogado don Alfredo Rodríguez Rosas, ha tomado a su cargo la defensa de los reos comprometidos en el crimen de la Joyería Universal.

El cazatorpedero "Condell"

Ayer fondeó en Valparaíso, procedente de Filipinas, este buque de nuestra Armada. Continuará viaje a Coquimbo a reunirse con el resto de la escuadra.

Homenaje al señor Juan Diego Budge

Hoy se verificará el homenaje que el Cuerpo de Bomberos de Valparaíso, ha acordado rendir al señor Budge, como reconocimiento por su setenta años de abnegados servicios en la institución.

Este homenaje consistirá en un desfile de todas las Compañías frente a la casa-habitación del señor Budge, y el obsequio de una artística medalla de oro.

Movimiento marítimo

Ayer entró.
El Santa Teresa, de Nueva York.
El Orcoma, de Liverpool.
El Pisagua, de Corral.
Ayer salieron:
El Florencia, para Iquique.
El Araucanía, para San Antonio.
El Sábado se anuncian:
El Cachapoal para Pimentel.
El Lautaro y el Wiegand, para Corral.
Mañana se espera:
El Aysen de Cristóbal.

TACNA

A Santiago

(De nuestro corresponsal, por telégrafo)

TACNA 14. —A bordo del "Taltal", se embarcó con destino a Santiago, el teniente don Jorge Lorca, ex-ayudante de la Comandancia General de Arma sde Tacna, en compañía de su señora.

El problema internacional. — La opinión pública se muestra cansada y pesimista por los resultados de las gestiones de nuestra Cancillería ante la fraternal invitación del Presidente Harding.

A este respecto, he conversado con distinguidos señores peruanos residente en Tacna, propietarios de tierras en las provincias de Tacna y Tarapacá, quienes tectualmente me han manifestado que si Tacna llega a quedar en manos del Perú, venden todas sus propiedades y se dirigen al sur, pues tienen la convicción de que ees departamento moriría inmediatamente.

Tacna en poder del Perú, se convertiría en breve en algo menos que Moquegua.

Es de advertir que esta opinión está generalizada aquí tanto entre el elemento peruano como en el extranjero.

VALDIVIA

(De nuestro Corresponsal, por Telégrafo)

Aumento de las tarifas de agua potable

VALDIVIA, 14. — Las colectividades obreras han iniciado gestiones para que se derogue el decreto que aumenta en un treinta por ciento las tarifas de agua potable, en vista de que los propietarios se han valido de este aumento para subir cánones de arrendamiento. Pedirán también que no se les demuelan las habitaciones ruinosas, hasta que no se construyan nuevas y que entre tanto se saneen todas las habitaciones obreras.

Se nombró un comité ejecutivo para que proceda a llevar a la práctica estos acuerdos.

MAGALLANES

(De nuestro Corresponsal, por Telégrafo)

El robo al comerciante Sr. Frugoni

PUNTA ARENAS, 14.— La caja de fondos del comerciante Frugoni, que fué robada, a pesar de encontrarse a una cuadra del cuartel de Policía, y frente a las casas del juez subrogante y del Gobernador interino a las 7 1|2 de la tarde, fué encontrara, sin abrir, a una gran distancia, a las tres horas de haberse cometido el robo. Sin embargo, no se conocen los autores ni los detalles del hecho.

Anoche el director del diario "La Patria", don Manuel Zorrilla, fué injuriado en el Centro Austral, por el agente de la Sección de Seguridad José Moreno.

Estufas Electricas COZY-GLOW

de 110 y 220 volts. y sus correspondientes repuestos, en venta donde:

Carr y Haynes
Agustinas 1041

Peters y Abeleida
Estado 30

Raab, Rochette, Roca y Cía.
Estado 235

Catone N. Nicoreanu
Huerfanos 942

Gustavo Pelugmacher
Agustinas 1109

ERRAZURIZ SIMPSON & Co

Teléfonos 2713 - 2714
Casillas 2371 - 715

Viernes 16 en Gath & Chaves

GRANDES REALIZACIONES DE SALDO

Saldos de Calzado "HANAN" y "PACKARD" para caballeros. Saldos de GUANTES. Saldos de Pa
Rebajas de precios en Confección SEÑORAS, Confección NIÑAS, BLUSAS y BATAS, MODAS y LUTO

Continúan las ofertas especiales de CONFECCIONES PARA CABALLEROS y las
tas a precios bajos de LENCERIA NIÑAS y LAYETTES.

BARATURAS EXCEPCIONALES

EN ZAPATERIA HOMBRES:

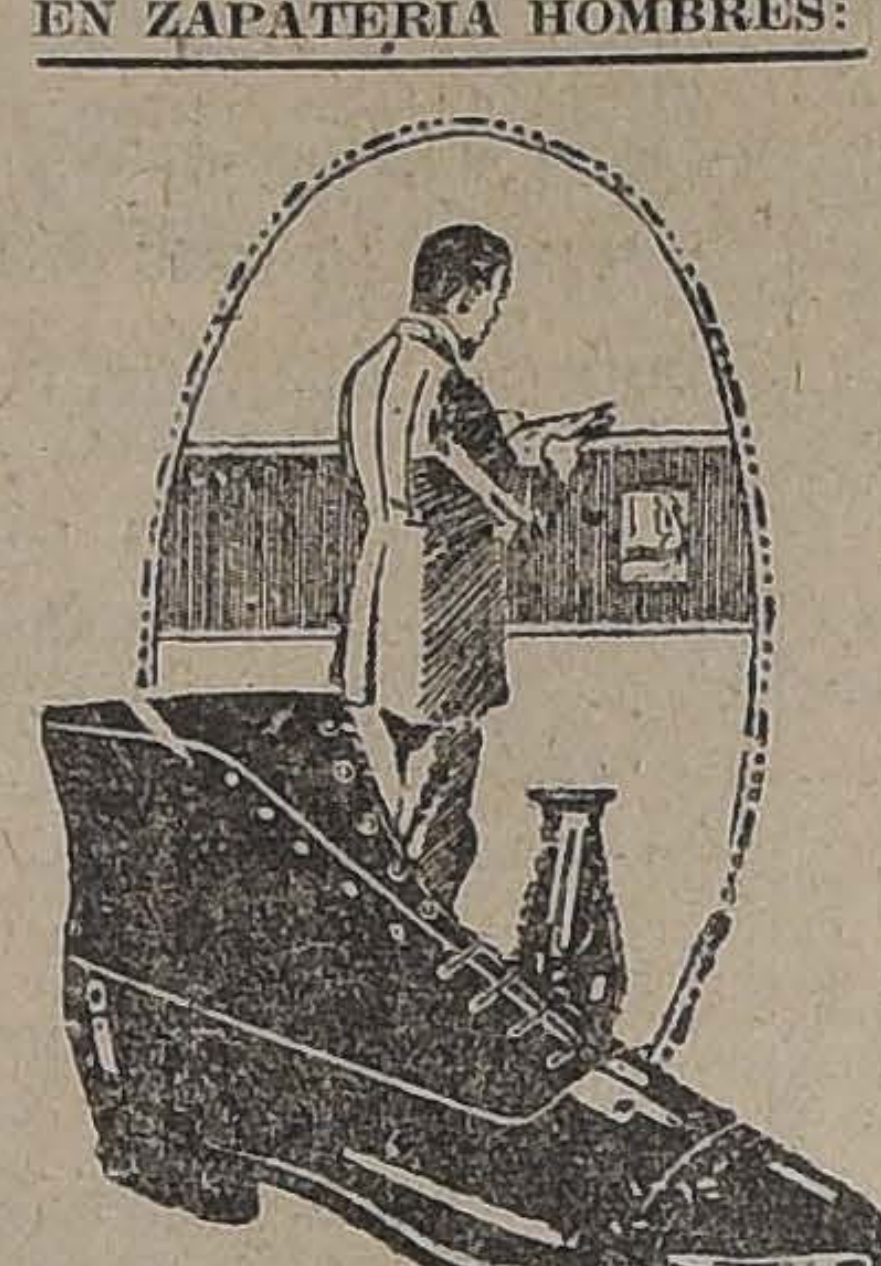

(SALDO DE MEDIDAS)

CALZADO "HANAN", el par, a. . . . . $ 70.00
CALZADO "PACKARD", el par. . $ 48.00

Además, esta Sección ofrece el atractivo de ofrecer todo su excelente surtido de calzado "Hanan" y "Packard", a precios rebajados.

EN GUANTES Y PAÑUELOS:

GUANTES de gamuza, blancos y negros, fabricación francesa para señoras, el par. . . . . . $ 9.90
GUANTES imitación gamuza, blancos, con dos resortes de presión, para señoras, el par. . . . . . $ 4.80
GUANTES de cabritilla, blancos, fabricación francesa, para señoras, el par. . $ 12.00
GUANTES de cabritilla, blancos, fantasía, para señoras, el par $ 14.50
GUANTES de cuero color, para manejar, dos broches de presión, para señoras, el par. . . . . . $ 29.50
GUANTES de gamuza color, con forro de lana, para señoras, artículo de mucho abrigo, el par. . $ 22.50
GUANTES imitación gamuza color, con forro de lana, para señoras, par. . . . . $ 10.50
GUANTES de gamuza y cabritilla color y blancos, mosqueteros, con presillas, para señoras, el par. . . . . $ 39.00
GUANTES de lana color, con forro, un broche de presión, para niños, el par. . . . . $ 3.90
GUANTES de hilo color, con 1 broche de presión, para niños, el par. . . . . $ 2.50
GUANTES de gamuza, color, fabricación inglesa, artículo muy fino, para niños, el par. . . . . . . $ 15.50
GUANTES de cuero color, para caballeros, artículo de mucha duración, el par. . . . . $ 19.50
GUANTES de gamuza color, fabricación inglesa, para caballeros, el par. . . . . $ 19.50
GUANTES de cabritilla color, fabricación francesa, para caballeros (saldos de medidas), el par. . . . $ 14.50
GUANTES de gamuza, negros, para caballeros, clase superior, (saldos de medidas), el par. . . . . $ 14.50
GUANTES de algodón, blancos, para mozos, con un broche de presión, par. . . . . $ 1.95
PAÑUELOS de algodón, blancos, lisos, para niños, la docena. . . . . $ 9.60
PAÑUELOS de algodón, blancos, con bordados de color, para señoras, docena. . . . . $ 12.00
PAÑUELOS de hilo luto fantasía, para señoras, la docena. $ 16.80
PAÑUELOS de hilo, blancos, lisos, para señoras, artículo fino, la docena. . . . . $ 30.00
PAÑUELOS de algodón, color, lisos, para caballeros, la docena. . . . . $ 12.00
PAÑUELOS de algodón, blancos, con inicial bordada (saldos de letras), para caballeros, la docena. . $ 12.00
PAÑUELOS de algodón, blancos, lisos, para caballeros, la docena. . . . . $ 18.00
PAÑUELOS de hilo, blancos, lisos, para caballeros, la docena. . . . . $ 48.00
PAÑUELOS de batista de hilo, blancos, para caballeros, la docena. . . . . $ 54.00
PAÑUELOS de hilo luto, para caballeros, la docena. . $ 54.00
PAÑUELOS de seda, blancos, con guarda negra, para caballeros, c|u. . . . . $ 5.50
PAÑUELOS de espumilla de seda, blancos, para caballeros, c|u. . . . . $ 7.50

Además, ofrecemos un saldo de Guantes de gamuza, blancos (averiados), para señoras, el par a $ 6.00.

EN CONFECCION SEÑORAS:

TAPADOS en ricos terciopelos de lana, colores y formas de gran moda, forrados mitad en seda, desde $ 250.00
TRAJES sastre, confeccionados en terciopelo de lana, en colores de moda y azul marino; chaqueta forrada en seda, modelo elegante, desde $ 350.00

Grandes rebajas en los vestidos de seda para calle, visitas y recepciones, Tapados elegantes de seda y salidas de teatro.

EN CONFECCION NIÑAS:

TAPADOS confeccionados en terciopelo de lana, variedad de modelos y gustos, para años 7 a 12, desde $ 98.00
VESTIDOS en franela de algodón, pollera con tablas, modelo práctico para niños de 5 a 12 años; cualquier edad. . . . . $ 15.50
REBAJAS en todas las Capas elegantes de seda, TRAJES, VESTIDOS, TAPADOS de lana, para niñas y señoritas.
UN SALDO de Vestidos en fina sarga de lana, muy bonitas formas y colores, para niñitas de 6 a 9 años, a. . . . . $ 68.00

EN LENCERIA NIÑAS:

Chombas con gorro en lana tricot, Tricotas en lana, Vestidos en jersey de lana, Bufandas, Paletós en tricot de lana, Medias de borlón, de hilo y de seda. Saldos de Enaguas, Calzones, Corpiños y Camisas. Delantales para Colegialas.

EN LAYETTES:

Sombreros en terciopelo, Vestidos de lana, Trajecitos Marinero, Gorritas, Abriguitos, Escarpines, Pañales, Cubremantillas, Mantillas, Camisas, Enagüitas, Bombachas, Ombligueros, Batitas, Baberos, Camisones, Zapatitos y Servilletas.

EN MODAS:

HORMAS en rico paño de lana, colores beige, marr blanco, azul, fresa, gris, para niñas de 10 a 1 años, a. . . . . $
CHAMBERGOS en duvetina de lana y en terciopelo de algodón, pespunteados y ribeteados, con adornos de cinta y faya, para niñas de 10 a 15 años, a. . $
HORMAS en peluche de seda, clase muy fina, colores negro y café, formas elegantes, para señoras y señoritas, desde. . . . . $
SOMBREROS adornados en terciopelo, peluche, modelos importados, estilos de moda, variedad de gustos, desde. . . . . $

Rebajas de precios en todos los modelos elegantes sas europeas.

EN LUTOS:

TAPADOS confeccionados en terciopelo de lana, mitad forros de seda, hechura moderna, desde. . . $
SALDO de Vestidos en sarga y gabardina de lana, modelo de estación, desde. . . . . $
SOMBREROS en duvetine de lana, formas variadas, artículo de gran moda, para señoritas, a. . . . $
BATAS forma vestidos en buen terciopelo de lana, modelos prácticos y elegantes, desde. . . . . $
BLUSAS confeccionadas en bengalina y muselina de lana, muy buena clase, variedad de modelos, a. . $
FALDAS en ricas sargas de lana, con pespuntes de seda y tablas, desde. . . . . $
ENAGUAS en rico satín de algodón, con voladitos tableados y otras con alforzones, a. . . . . . $
El mismo artículo en rico moharé de hilo y seda, desde. . . . . $
DELANTALES en buen satín de algodón, con canesú tableado, cintura y mangas largas, a. . . . . $

Rebajas de precios en todos los Modelos elegantes jes Sastre, Tapados de lana, Vestidos de lana y seda.

EN BLUSAS Y BATAS:

DELANTALES en madapolán blanco, con alforzas y plumetis con encajes, a. . . . . $
DELANTALES blancos en madapolán, con pechera y adornos de tira bordada, a. . . . . $
DELANTALES en buen lienzo blanco, con canesú tableado y mangas largas, a. . . . . $
DELANTALES de cintura en céfiro de color, a. . . $
DELANTALES en rico céfiro color, con peto y bieses de color, a. . . . . $
DELANTALES en rico céfiro, de cuerpo, sin mangas, desde. . . . . $
DELANTALES en rico brin crudo de Holanda, con bieses de color, cuerpo y media mangas, a. . . $
MATINEES en franela de algodón, color, a. . . . $
MATINEES en buen moletón de algodón, festoneados, a. . . . . $
MATINEES en rico moletón de lana, colores surtidos, festoneados a mano, a. . . . . $
BATAS de franela de algodón, gran variedad de colores, a. . . . . $
BLUSAS de buena franela color, formas surtidas, a. $
BATAS en rico moletón de algodón, forma vestido, a $
BATAS en buen moletón de lana, muy rica clase, a $
REFAJOS en moletón de algodón, festoneados, variedad de colores, a. . . . . $
El mismo artículo en lana, a. . . . . $
UN SALDO de Chombas finas en lana tricot, bonitos modelos, desde. . . . . $
BLUSONES en terciopelo inglés, colores surtidos, a. $

CONTINUA LA GRAN REALIZACION DE CORBA DE SEDA, CON NUEVO SURTIDO DE CLASES, G Y COLORES.

EN SASTRERIA:

TRAJES completos en casimir inglés, desde. . . . $
SOBRETODOS, varios modelos de moda, en casimires ingleses de alta novedad, desde. . . . . $
PANTALONES en casimir fantasía, desde. . . . . $
CAZADORA Y BREECH en muy buen Corderoy inglés, desde. . . . . $

Además: CHALECOS tejidos de vicuña, Vestones y de entrecasa, para la estación de Invierno, a precios vos.

EN ZAPATERIA SEÑORAS:

SALDOS de BOTAS americanas "Hanan" y Suizo, marca Cruz, al ínfimo precio de. . . . . . $

EN SOMBRERERIA HOMBRES:

CALAÑESES de J. B. Stetson Co. (Philadelphia) a. . . . . $

EN FARMACIA:

ALIMENTO Glaxo, a $ 10.50 y. . . . . $
LECHE Malteada de Horlick, a $ 9.00 y. . . . $
ALIMENTO Allembury, a. . . . . $
ALIMENTO Foscao, a. . . . . $
VINOS Désiles, a. . . . . $
VINOS San Rafale, a. . . . . $
CORDIAN de Cerebrina Ubrice, a. . . . . . . $
VINO Peptonato de Hierro Robin. . . . . $
VINO y Elixir Kola Monavon, a $ 10.50 y. . . $
AMARGO Sulfuroso, a. . . . . $
AGUA Oxigenada de Evans, a $ 4 y. . . . . . $
PASTILLAS Evans, a. . . . . $
ALGODONES, desde. . . . . $
GASAS medicinales, paquetes de 1 metro, a. . $
AMPOLLETAS de Cacodilato de Sodio Clin, a. . $
AMPOLLETAS de Emetina, caja de 12 ampolletas, a $
JABONES medicinales de varias clases, el pan. . $
JABON Reuter, el pan . . . . $

Gath & Chaves

MATINEE Y NOCHE
Las dos Jornadas

SPLENDID = HOY

DIRECCION: MAX GLÜCKSMANN

En cada Función (toda la obra). Exito nunca visto

LOS 3 MOSQUETEROS

La versión insuperable de la obra de DUMAS, por los ARTISTAS UNIDOS. Creación forim dable de

DOUGLAS FAIRBANKS

ESPECIAL, A LAS 6.30 P. M.

Lindísimo estreno

"PARAMOUNT"

Anabela, la Terrible

Graciosísimo idilio de amor. Argumento de locuras primaverales. Creación suprema de la encantadora actriz, bailarina y sportwoman:

ANA PENNINGTON

Quien luce, en traje de baño, un cuerpo divino.

T. DELICIAS y MUNDIAL

Alameda esq. S. Alfonso :-: Gálvez 447. P. Almagro
Especial y noche: ESTRENO DEL HERMOSO DRAMA:

LA HERMOSA JUGADORA

HOY. — 3 FUNCIONES COLOSALES 3
MIENTRAS EL PUBLICO RIE...

creación de la Venus del Cine.
GRACE DARMOND

Y además en noche el drama de abnegación, amor, sacrificio y luchas. Creación admirable de la genial actriz.

EXTRAORDINARIA MATINEE DOBLE A LAS 3. La comedia de luchas en que actúa un circo de fieras

Y el tanque de risa „y alegría.

PROGRAMA COMICO DE VARIEDADES NUMERO 5

AMOR Y SACRIFICIO

MARIA DORO regia adaptación de la novela **BEATRIZ**

SABADO
OTRO COLOSAL
EXITO' DEL

SPLENDID: CONSTANCE TALMADGE

En la comedia de escaramuzas amorosas y poéticos besos

"2 SEMANAS DE POLOLEOS"

IMPERIO

COMO UN JIRON DE VIDA

INTENSO, DOLOROSO, CAUTERIZANTE ES EL DRAMA SOCIAL

PROXIMO MIERCOLES **NO DESCUIDEIS A VUESTRAS ESPOSAS**

15.a PELICULA SUPER-EXTRAORDINARIA DE NUESTRA SALA

TEATROS - MUSICA - CINES

ANOCHE DEBUTO EN EL MUNICIPAL LA COMPAÑIA ALEMANA DE OPERETAS

Ante una sala desbordante se pre- ntó anoche en el Municipal la mpañía alemana de operetas, in- rpretando la celebrada obra del stro Kalmann, "La princesa de s Czardas".

El público dispensó una acogida rdial y entusiasta a la compañía, laudiendo en forma muy insisten- las primeras figuras que inte-

RNY JOLAN, LA PRIMERA TIPLE DE LA COMPAÑIA, QUE TUVO ANOCHE UNA ACTUACION MUY BRILLANTE

n este espléndido conjunto por forma brillante con que se presen- on y por la lúcida versión que se o de toda la obra.

En realidad, se puede decir que oche se ha dado por primera vez Santiago la obra de Kalmann, tal la diferencia si se la compara las representaciones dadas por s compañías que nos han visi- o. La compañía que dirige el se- Bluhm ha presentado la obra esplendidez por su elegancia y la observación minuciosa de los alles; tanto el vestuario como el orado hicieron un marco brillan- a la actuación sobresaliente de rtistas.

a figura descollante de este debut fué, sin duda, la de Erny Jolan, que se acreditó como una tiple de hermosa voz y como una artista inteligente, expresiva, elegante y de poderosa atracción femenina. La Jolan es, sin duda, una artista hecha para la opereta; tiene un porte físico interesante, expresión vivaz y un temperamento elástico que le permite salvar con brillo esa permanencia de emociones a que obliga este género. Así la vimos anoche hacer una Silvia Varescu, apasionada y vehemente, expresando con acierto las emociones de alegría y de dolor fugaces que asaltan a la protagonista durante el curso de la obra. La señorita Jolan produjo excelente impresión en el público y pueda asegurarse que supo captarse inmediatamente una simpatía sólida y duradera.

Otra figura que tuvo anoche una actuación interesante fué la "soubrette", Melly Forts, pequeña y nerviosa y de una vivaz insinuación en todos sus gestos y movimientos. En la actuación preponderante que le cupo en el segundo acto, lució con holgura su gracia y su fresca espiritualidad de artista joven e inteligente.

Entre los hombres hay que citar en primer lugar al primer tenor Niesswandt, que hizo el rol de Edwin: posee una voz discreta en su volumen, pero muy grata y cálida; además se lleva con un porte distinguido y sobrio en todos sus ademanes. El tenor cómico Woertge, se hizo notar también con una actuación brillante; es justo y oportuno en sus gestos, sin degenerar en la abundancia excesiva de comicidad a que suele arrastrar el papel cómico de la opereta. El primer actor cómico Urban insinuó anoche una personalidad originalísima en su género; su comicidad es de muy buena ley y sabe dar a su figura un humorismo muy moderno, que recuerda el lápiz de los buenos humoristas actuales.

Los demás elementos de la Compañía que entraron en el reparto de anoche dejaron una excelente impresión; hay juventud, elegancia y hermosura en las mujeres y una presentación correcta y natural en los hombres.

En suma, la compañía de Gustavo Bluhm ha hecho anoche una presentación afortunada, pues logró impresionar muy favorablemente al público con el brillo de su trabajo y la acertada ponderación escénica que se dió a la obra de Kalmann.

No se puede pasar en silencio la actuación de la orquesta bajo la dirección del maestro Curt Harder, que estuvo oportuna y viva durante toda la obra.

La Compañía pondrá en escena esta noche la obra en tres actos de Leopold Jacobsen y Robert Bodansky, con música del maestro Stolz, "La condesa bailarina".

El argumento de esta opereta se desarrolla en un ambiente muy propicio a este género de obras, cual es el de cabarets, o de clubs.

La condesa Coletta Plantarosse, mujer de temperamento alegre, es llevada una noche, poco antes del día fijado para su matrimonio con el marqués de la Croix, a un club de artistas donde conoce al teniente Octavio Dupareil. Ella, que ha llegado a ese sitio de incógnito, se enamora perdidamente de Dupareil y ve acercarse con pena la fecha de su boda, con el marqués de la Croix. En vísperas de este matrimonio, el marqués da una regia fiesta y a ella concurre el teniente de marina Octavio Durapell, que es sobrino del marqués. Grande es la sorpresa de Dupareil cuando su tío le presenta en la condesa de Planterosse a su futura esposa. Pero, la condesa de Planterose no puede ser la misma mujer que se divertía noches ha en el club de artistas. Ella trata de negarlo, pero su pasión por Octavio avivada con la presencia de éste, la lleva a confesar la verdad y a impedir que Octavio parta para siempre. . .

En matinée, a las 3 en punto, subirá a escena la "Princesa de las Czardas".

Mañana en la noche, en 3.a, de abono, se estrenará "El barón alegre".

—Se nos pide recomendemos al público asistente, tomar nota de que los espectáculos principiarán a las 9 en punto.

SANTIAGO

Con la comedia dramática "Los Leales", de los Alvarez Quintero, hizo anoche su velada de honor la inteligente primera actriz de la compañía Serrador-Marí, señora Teresa Serrador.

La sala del Santiago se vió por este motivo totalmente ocupada y en verdad se lo merecía, la simpática y distinguida artista, que ha sabido interesar vivamente al público durante la brillante temporada que Serrador está haciendo en esa sala. El público de anoche le tributó entusiastas aplausos y marcó su labor con cariñosas manifestaciones de simpatía.

Por otra parte, la comedia de los Quintero, le daba la oportunidad de hacer un trabajo sobresaliente y destacado. "Los Leales", es una comedia hecha con esa pericia y maestría escénica de que han dado prueba siempre los celebrados hermanos andaluces. Hay en ella emoción sobria y una permanente atracción, si bien se advierten situaciones un poco forzadas. Los caracteres están presentados con nitidez y relieve; así, esa familia de advenedizos y esa otra familia que ha venido a menos, están estudiados en conjunto e individualmente con inteligencia. En el fondo la obra no es sino una censura a la cobardía moral de algunos hombres que ante una perspectiva de pobreza, claudican y huyen. Hay un novio de pega que pretende de la mano de una muchacha cuya familia es rica, y de situación social en el pueblo; la riqueza se viene de improviso al suelo y, con ese derrumbe, se acaba también la situación social, que ambas cosas suelen andar en estrecha convivencia. Ante esa catástrofe el novio de pega, hace mutis y se va en busca de otra novia de "posibles" más sólidos y claros. El asunto está explotado, pero los Alvarez Quintero, siempre saben dar novedad a sus obras, impregnándolas de esa inspiración original y fresca que nutre todas sus producciones.

La señora Serrador sacó partido de su papel, bordando la figura de mujer, con una exquisita delicadeza de matices. La escena final del segundo acto, en que transformada en profesora de canto, se encuentra con su ex-novio en la casa de los "nuevos ricos", fué detallada con emoción e inteligencia.

La señora Marí y Estéban Serrador, como buenos artistas, destacaron sus papeles con magnífico relieve, lo que les valió buenos aplausos.

Hoy van en el cartel, tres funciones.

UNION CENTRAL

BAGUENA-BUHRLE.— Tres funciones anuncia para hoy esta Compañía.

En la matinée irá "Trampa y Cartón", la divertida comedia de Muñoz Seca.

En la vermouth especial, la bonita comedia de los Quintero: "La escondida senda", y por la noche: "El nido", acompañado del popular sainete "Mustafá", que interpreta con tanto acierto este conjunto.

El Sábado se estrenará la nueva comedia de Hurtado Borne: "Su lado flaco..."

COLISEO NACIONAL

Hoy, con motivo de ser día festivo, habrá tres funciones en este teatro.

En matinée se pondrá la hermosa obra de Leoncavallo, "Los Payasos", que ha constituido un hermoso triunfo para el joven tenor Eduardo Mercier, que debutó en ella el Domingo en la noche.

En vermouth habrá un concierto de beneficencia en que participarán todos los elementos de la Compañía Lírica.

En la noche se repetirá "Boheme", la deliciosa obra de Puccini, con la participación de la Larini, Muzzio, Puelma, Saxton y el bajo Lautaro García, que hace una creación de su papel del filósofo Colline.

La orquesta en las tres funciones será dirigida por el maestro Puelma.

"MADAME BUTTERFLY". — La tragedia japonesa que Puccini ha musicado con su enorme talento en bellas melodías, es la obra que la Compañía que actúa en el Coliseo está preparando para estrenarla el Sábado.

El maestro Juan Casanova Vicuña, actualmente Director General de las Bandas del Ejército, ha tomado a su cargo la dirección y concertación de la obra y actualmente trabaja diariamente con la orquesta a fin de presentar un conjunto orquestal de primer orden. La orquesta se compondrá de cuarenta profesores.

El rol de Pinkerton será hecho por el tenor Alejandro Muñoz, quien hará su debut. El señor Muñoz ocupa actualmente el cargo de segundo director de las bandas del Ejército.

La señorita Elvira Galaz, soprano de grandes condiciones, por una deferencia la Empresa, hará el rol de Zozuki.

Los demás intérpretes serán Blanca Larini, Agueda Benítez, Carlos Puelma, Lautaro García, Gabriel Saxton y Roberto Saa Silva.

LA FUNCION DE HOY DE PEPE VILA EN EL NOVEDADES

Hoy en la noche tendrá lugar en este teatro, la velada que desde algunos días se venía anunciando, función organizada por el querido y popular actor Pepe Vila, a pedido de muchas familias del barrio Portales.

El programa confeccionado para esta función es de lo más variado y atrayente.

Primero se pondrá en escena la graciosísima comedia "La sensitiva", en dos actos, representando Pepe Vila el papel de Homobono. Luego después tendrá lugar el acto de variedades en el cual toman parte Pepe Vila, monólogo cómico y la canción del "Abuelito", con acompañamiento de guitarra; Manolita Silles, con un nuevo repertorio d couplets; el poeta chileno Carlo Prieto Arevana y varios otros artistas de mérito.

MUSICA

CONCIERTO LIDIA MONTER

Este año, como los anteriores, lo buenos aficionados y entendidos d arte musical, tendrán oportunida de oír a la violinista más estudio sa y de bien reconocido talento en tre nosotros, señorita Lidia Montero.

Siempre en los programas de es ta concertista han figurado autore de reputación mundial, y escogido de ellos, sus trozos más conocido

---

TEATRO SANTIAGO

Compañía de Comedia Moderna Serrador Marí

Hoy Jueves 15 de Junio 1922.— Matinée a las 3.30
"EL MISTICO"

Vermouth, a las 6.15.—La preciosa comedia en 3 actos de los Quintero
EL CENTENARI

Noche, a las 9.30, la grandiosa obra de Benavente
"LOS INTERESES CREADOS"
Platea: $ 3.00

TEATRO UNION CENTRAL

EMPRESA ANSALDO, QUEIROLO Y Cía.

Compañía de Comedia Báguena-Bührle

Hoy Jueves 15 de Junio de 1922.
—Matinée, 3.30.—Exito!
"TRAMPA Y CARTON"

Vermouth doble, 6.30
"LA ESCONDIDA SENDA"

Noche, 9.30, gran suceso!
1.o **"El nido"** de los hermanos Quintero.
2.o **"Mustafá"**.

TEATRO MUNICIPAL

Hoy Jueves, 2 funciones de la gran Compañía Alemana de Operetas

1.a matinée de abono, a las 3 P. M.
LA PRINCESA DE LAS CZARDAS

Noche, a las 9, en 2.a de abono
La Condesa Pailarina

¡NIÑOS A GOZAR!

¡Padres! Haced hoy felices a vuestros adorados hijos.

¡Niños! No dejéis en paz a vuestros papás hasta que no os permitan venir a la

Matinée de hoy del Splendid
a Los 3 Mosqueteros

y gozaréis, gritaréis y reiréis como jamás lo habéis hecho en vuestra vida.

Adaptación de absoluta moralidad.

A LAS 3 P. M., SE EXHIBEN LAS DOS FUNCIONES EN UNA SOLA O SEA TODA LA OBRA

TEATRO NOVEDADES

CUETO Y AVENIDA PORTALES

HOY — Matinée, a las 3.15	Especial, a las 6.30	Noche, a las 9.30
Estreno Cow-boys **Camino del Ocaso** por Hoot Gibson, el rey de la pradera.	Estreno Realart **La Prueba Irrefutable** drama de lujo por Alice Brady.	Gran función por **PEPE VILA** Estreno del sainete **-: LA :- SENSITIVA** en dos actos.

TEATRO CHILE

VICTORIA 753, ENTRE S. FRANCISCO Y SANTA ROSA
Matinée 3.30, Programa doble

La Reina Apache
Drama policial y además
La Cicatriz
VIVIAN MARTIN
Aventuras y cow-boys.

Especial 6.30.—Noche 9.30
El Caballo Relámpago
o **PADRE TOMAS**
Comedia lindísima.

Platea, $ 1.20.—Galería, $ 0.40

IRIS

(Castro 130)
HOY Especial y Noche
Constance Talmadge
EN
LOS PELIGROS DEL AMOR

REPUBLICA
(Av. República 239)
Especial y noche:
ALICE JOICE
EN
LA VENGANZA DE LOS CELOS

MATINE DE LOS DOS TEATROS, a las 2 1|2 en punto.

CHAPLIN
Músico Ambulante
Y
EL ORO DEL CARIBE
O
ANDANDO BAJO EL MAR
por ALICE TURNER.

TATRO COLON

HOY TRES FUNCIONES
MATINEE
EL 3.er PROGRAMA COMICO UNIVERSAL
ESPECIAL
EL AZOTE DEL AMOR
por CAYENA.
NOCHE
La Huella del Terror
Episodios 4, 5 y 6.

Teatro Dieciocho HOY	MATINEE 3 P. M. Estreno: **Mary Pickford** — EN — **LA REINITA** Tripitas.—Garage.	V. y N. NOTABLE ESTRENO PATHE PARIS **Si Dios quiere, yo quiero** Por SIGNORET. (De la C. Cinema Corp).

AVENIDA. - Las tres funciones de hoy

MATINEE, a las 3 P. M.	ESPECIAL, 6.15.—NOCHE, 9.30.—LA ELEGANTE SELECT DE LUJO
El Carretero Fantasma Un argumento de honda psicología humana, que nos enseña a no temer el **más allá** y a sonreír a la muerte!	**Casando a Mary** Encantador argumento que hará las delicias del mundo femenino, pues relata, con gracia picaresca, las primeras escaramuzas de un matrimonio. Creación de la hermosa y elegante **MARION DAVIS**.

ALHAMBRA

MATINEE, a las 3 P. M.: EL HADA DE LOS NIÑOS, MARY PICKFORD en la hermosa fantasía oriental:

CUENTO AZUL

ESPECIAL Y NOCTURNA: La modelo de gracia, juventud y belleza, MARY MILES MINTER, en la más simpática de sus creaciones, la alegre y fina comedia:

N ME LLAMES MOCOSA - Producción Realart de lujo.

VICTORIA

MATINEE: La comedia hípica de sensacionales carreras ganadas por el caballo Relámpago:

EL PADRE TOMAS

Creación de NANCY DEAVEY.

ESPECIAL Y NOCTURNA: MARY MILES MINTER en

No me llames mocosa

Lujosa comedia Relart.

San Martin - MATINEE doble: **EL PADRE TOMAS** y **RACHAS DEL NORTE.** | ESPECIAL y NOCHE: Estreno Realart de Luxe: **LA PRUEBA**, por **ALICE BRADY**.

EXCELSIOR	MATINEE 2.30	ESPECIAL Y NOCHE
Frente a la Escuela de Medicina. **HOY**	**EL PIBE** última creación de **CHAPLIN** y su niño prodijio JACK COOGAN.	**AVE CESAR** Valiosísima producción alemana. La más gráfica pintura de la vida licenciosa.

ADEMAS: en nocturna va el debut de la COMPAÑIA ARGENTINA DE VARIEDADES

LOS CESNEROLF

con las comedias: **CONSECUENCIAS DE UN AMOR FORZADO** y **EL PRECIO DEL HONOR.**

PLATEA: $ 1.50.

IMPERIO
HOY
3 Funciones Escogidas

MATINEE extraordinaria, a las 3 P. M. — A los padres y a los hijos de familia
Ofrece la SALA IMPERIO la ocasión única de ver en MATINEE la maravillosa producción artística extraordinaria:
Si Dios quiere, yo quiero
Emocionante obra social de ambiente místico, romántico y sentimental. El triunfo artístico más resonante de la temporada.
Film por SIGNORET y Mlle. BRAVANT, que no se ha exhibido más que con teatro lleno.

ESPECIAL, 6.30 :-: NOCHE, 9.30
Grandioso acontecimiento PATHE PARIS:
El Hijo del Carnaval
Esta magna obra pinta los aspectos más fastuosos del Carnaval de Niza, viéndose lujosos y pintorescos cuadros de las fiestas del Dios Momo, das entre flores, serpentinas y juego multicolor. El Carnaval de Niza, en el mundo entero, cobra en esta obra caracteres singulares de y así asistimos a un desfile brillante de enmascarados, a una magn talla de flores y a un pintoresco baile de disfraces en casa del conde

Sábado 17: Segundo Sábado festivo: Tres nuevos estrenos cómicos de las recientes producciones Mack Sennett y Chester, por el célebre mono Mart

Comedia-
HOY: Tres Funciones

SOIREE y NOCTURNA. — Estreno de la hermosa producción social, de elegante y regio ambiente de gran lujo. Admirable creación de la encantadora morena RIA BRUNA. La impresionante historia de una justa de amor entre dos temperamentos espléndidos: la "hembra", ardiente, dominante y avasalladora"; y la "mujer": tierna, espiritual, de elevados sentimientos, siempre dulce y exquisita.
ENTRE DOS MUJERES

MAÑANA DIA DE MODA. — Estreno de la más linda comedia que nos envía Berlín en 1922. Obra de aspecto exquisito, desarrollada en el gran mundo berlinés, y donde se ve la encantadora visión de una fiesta al estilo versallesco. Creación de la estrella favorita: DAGNY SERVAES:
LAS AVENTURAS DE LA MARQUESA DE KOLNIGSMARCK

LOCALIDADES NUMERADAS A LA VENTA.

MATINEE, 3.30: Ultima exhibición de
El Carretero Fantasm
Extraña historia dramática donde se presenta la dadera acción futura del espíritu humano una vez materia. Argumento de SELMA LAGERLOFF.

SABADO: Un acontecimiento inolvidable:
ODETTE
Por FRANCISCA BERTINI, la obra que ha hecho les de almas.

El nuevo ídolo de los niños

Hoot Gibson, vencedor en los campeonatos cow-boys de Pentlaton y California, y actual estrella de primera categoría en el elenco Universal. El es la gran atracción de las matinées y Sábados de aventuras de los Teatros Setiembre y Esmeralda. Hoy trabaja en este Teatro en "Camino al ocaso".

Los penecas pueden estar de plácemes.—El nuevo sistema de matinées de los teatros Setiembre, Esmeralda y Brasil

La penequería habitual de estos teatros puede estar de plácemes. Desde hoy se darán en ellos las matinées más largas, más bonitas, más variadas y mejor combinadas que se puedan dar en Chile. Estas salas pueden hacer esta oferta porque tienen material de sobra gracias a sus contratos con Max Glucksmann y la Universal.

El molde de las matinées será el siguiente:

1. Una película de largo metraje, de 5 ó 6 actos, de argumentos de lindas aventuras e interpretada por los artistas predilectos de los niños.
2. Una comedia en dos actos, especialmente escogida para niños.
3. Un drama o cuento corto, en dos actos, generalmente de cowboys.

Esta matinée empezará a las 2.30 en punto (llamamos la atención a la hora, que será cumplida estrictamente) para poder terminar a la hora de once.

Una observación: Hay teatros que dan matinées "dobles", formadas por dos series o dos vistas largas. Esta combinación aburre a los niños por ser todas las vistas del mismo género. En cambio, la matinée modelo de los teatros Setiembre, Esmeralda y Brasil forma un conjunto amenísimo, bueno, tanto para grandes como chicos.

A pesar de tantas atracciones, el precio de las localidades continuará invariable. Los niños pagan $ 0.80 por platea.

Catalina Mac Donald "La Rosa de América", es la protagonista de "El Teatro de las Pasiones"

En el concurso de belleza efectuado el año último en Estados Unidos, triunfó por gran mayoría Catalina Mac-Donald. Ella fué proclamada con gran pompa "La Rosa de América".

La mujer más bella de los Estados Unidos indudablemente tenía que ser una gran tentación para los directores cinematográficos. No pasó mucho tiempo sin que la Casa Paramount anunciara triunfalmente que "La Rosa de América" era una de sus estrellas.

Catalina Mac-Donald ha resultado una gloria del cine. Ha demostrado ser una artista de temperamento. Esto, unido a su belleza radiante y a su elegancia distinguida, le han conquistado fama mundial. En la película "El Teatro de las Pasiones", que se estrenará hoy vermouth y noche en el Teatro Setiembre, ella es la estrella de Monte Carlo, la ciudad del lujo y del juego, donde se pierden las fortunas y donde el dinero se gasta tan fácilmente como lo ganan los afortunados.

LOS TEATROS SETIEMBRE, ESMERALDA Y BRASIL, HAN CONSEGUIDO EL MEJOR MATERIAL CINEMATOGRAFICO PARA LA TEMPORADA

Con su contrato con la Universal Film Mg. C., de New York, los Teatros Setiembre, Esmeralda y Brasil han pasado a ocupar nuevamente el puesto que les corresponde por su importancia. Estos teatros son los de estreno en Chile de las películas de la poderosa manufactura norteamericana, que cuenta en su elenco con artistas de la popularidad de Dorothy Phillips, Priscilla Dean, Eileen Sedwick, Carmen Myers, María Prevost, María Walcamp, Eddie Polo, Jorge Walsh, Hoot Gibson, Harry Carey, Herbe Rawlinson, Jorge Larkin, Jorge Chesebro, Erick von Stroheim, etc.

El programa Universal que estrenarán estos teatros está formado por una vista de serie, una película de largo metraje y un conjunto de variedades con comedias, dramas cortos y noticiario.

Además de este programa de gran atracción, los Teatros Setiembre, Esmeralda y Brasil cuentan con su anterior contrato con la Casa Max Glucksmann, que les permite disponer en lugar preferente de todo el material del Splendid, inclusive las valiosas producciones Paramount.

Esta cantidad extraordinaria de material ha obligado a estos Teatros a intensificar el número de sus funciones de Sábado y días festivos. Los Sábados habrá en los Teatros Esmeralda y Setiembre programas de aventuras, compuestos de varias películas escogidas de esta clase. Los Domingos y festivos se darán cuatro funciones en el día: matinée, a las 2.30; selecta, a las 4.30; vermouth y noctuna.

En otro párrafo encontrarán nuestros lectores detalles sobre las cuatro funciones de hoy.

Los Sábados de aventuras con vistas Universal.—Exito de esta excelente combinación

Los teatros Setiembre y Esmeralda han ideado una combinación de películas que ha gustado enormemente al público y que le está dando pingües entradas. Nos referimos a los "Sábados de aventuras y comedias Universal".

Esta combinación ha encantado al público de serie, ya que se trata de cintas de alto sensacionalismo y con el agregado de comedias de gracia irresistible. Ha gustado también a la gente amiga de la vida al aire libre, de los actos de deporte y audacia. Finalmente, encanta a "los gringos", que aman esta clase de argumentos viriles en que el más hombre es el triunfador. Nada hay que decir de los niños, pues un programa de éstos es para ellos un paraíso.

Los programas que para el próximo Sábado anuncian estos teatros son tentadores. En el Setiembre la vista principal es "Venciendo imposible", por Herbert Rawlinson, campeón deportista de la Universidad de Yale. Es una novela desarrollada en los rascacielos de New York, con escenas de tal sensacionalismo que hacen retener el aliento. En el Esmeralda la cinta de fuerza es "La línea de la muerte", por el formidable cow-boy Frank Mayo. Además, en ambos teatros irá "Vaqueros a la moda", de cow-boys; y "Leones rellenos", comedia Universal por fieras.

Una escena de "La Bota del invasor"

Indudablemente el mejor éxito de la semana lo ha obtenido la grandiosa película "La bota del invasor", producción germánica Ufa, interpretada por Emilio Jannings (Dantón). Es una cinta histórica impresionante, basada en un episodio de don Benito Pérez Galdós, y resucita la época en que España fué invadida por Napoleón.

"La bota del invasor" se dará hoy en selecta a las 4.30 en el Setiembre y en vermouth y nocturna en el Brasil.

LOS TEATROS SETIEMBRE, ESMERALDA Y BRASIL DAN HOY 4 FUNCIONES COLOSALES

Compare usted este conjunto de películas y verificará que constituye un récord de atracciones.

SETIEMBRE
MATINEE A LAS 2.30
JUVENTUD INTREPIDA
por GLADYS WALTON.
EL PIBE
por CHAPLIN.
SELECTA A LAS 4.30
LA BOTA DEL INVASOR
(Napoleón en España)
por EMILIO JANNINGS.
VERMOUTH y NOCHE
Estreno de lujo.
EL TEATRO DE LAS PASIONES
por CATALINA MAC DONALD.
La mujer más hermosa de América.

ESMERALDA
MATINEE A LAS 2.30
CAMINO AL OCASO
por HOOT GIBSON.
"A TIRO LIMPIO"
por JACK PERRIN.
COMEDIA UNIVERSAL
SELECTA A LAS 4.30
EL PIBE
VERMOUTH y NOCHE
PUERTO SERENO
— O —
TRATA DE BLANCAS
por EUGENIO O'BRIEN.
EL PIBE
— POR —
CHAPLIN

BRASIL
MATINEE
EXPEDICION SHACKLETON
y programa de Variedades Universal.
SELECTA A LAS 4.30
EL MALA SUERTE
por WALLACE REID.
VERMOUTH y NOCHE
LA BOTA DEL INVASOR
La gran vista alemana, por EMILIO JANNINGS.

HOY: SETIEMBRE; MAÑANA: ESMERALDA.—"LA PETITE IMPERIO".— LA MARAVILLA DE LA TONADILLA Y DE LA DANZA ESPAÑOLA

Grandes películas a hora cómoda y a precios bajos.—La Selecta a las 4.30 los días festivos

Hay películas extraordinarias que en las funciones de vermouth y noche no se pueden dar a precios rebajados porque las compañías propietarias necesitan cobrar bien las localidades para sacar el costo subidísimo de estas producciones.

Los teatros Setiembre, Brasil y Esmeralda han encontrado una excelente y equitativa solución para satisfacer los deseos de las familias numerosas que no quieren gastar sumas subidas en cine extraordinario. Darán esta clase de películas en Selecta a las 4.30. Con ello no se perjudica a las compañías ya que éstas tendrán una nueva entrada.

Nuestros lectores pueden ver en el aviso de estos teatros las películas espléndidas que se anuncian para la Selecta y con seguridad que muchos se decidirán a asistir y aprovechar la modicidad de los precios y la comodidad de la hora (de 4.30 a 5.45).

La Vírgen de Estambul.—La primera vista extraordinaria Universal. — Protagonista: Priscilla Dean

La Casa Universal, además de sus buenas películas corrientes, edita mensualmente una extraordinaria, y anualmente, una superextraordinaria. A esta última categoría pertenece "La virgen de Estambul", por Priscilla Dean, que será su primera obra extraordinaria que estrene directamente en Chile.

Esta película tiene un costo real de $ 500,000 oro americano, verificado por documentos notariales.

Los teatros Setiembre, Esmeralda y Brasil han adquirido de la Universal los derechos exclusivos para las primeras exhibiciones.

¿Son las vistas de serie perniciosas?

Algunos diarios, a raíz del crimen Pabst, hicieron comentarios achacando el horrible asesinato a influencias de las películas de serie. El cine es la cabeza de turco de los cronistas con ribetes de filósofos y a él son capaces de achacarle hasta la muerte de Abel a manos de Caín.

La mejor refutación de este aserto es la ceremonia que el pasado 3 de Febrero se efectuó en New York. El señor E. L. Crandall, Director de conferencias e inspector del departamento educativo del Estado de New York, entregó una hermosa copa de plata al señor Carl Laemmle, presidente de la Universal Film, como muestra del agradecimiento de los niños por los buenos momentos que les ha hecho pasar con sus películas. Entre los párrafos del discurso de entrega, encontramos el siguiente:

"Infinidad de personas han criticado las películas en serie, basando sus críticas y conclusiones en la sobreexcitación mental creada y las tendencias descarriadas que la juventud puede copiar de las mismas. Usted, sin embargo, señor Laemmle, parece haber encontrado la clave para mantener lo sensacional de los mismo tiempo que obs ble cuidado para eli producciones cuanto mal interpretado o d dudosa; en fin, logra que triunfe la bondad el mal, se omiten esc pías para la niñez".

¿Qué dicen, después de labras, los detractores rial? No negamos que cintas impropias pero todas. Las editadas po sal, como se ve, no el beneplácito de los pa milia.

La Petite Imp

"La Petite Imperio" cidad tan admirable Maravillita". Es una cantadora, genial, que una alondra y baila nencia del arte. La Pe rio la vió y le puso cartel que lleva. Le sus exclusivas y es puede hacer el mism de la gran artista esp

"La Petite Imperio" niendo en el Setiemb fo ruidoso. Hoy trab de y noche. Será es

Mañana debutará ralda, donde perma el Domingo inclusive,

Una advertencia: En fama mundial no debe dida con una simpátic chilena que ha acti tros escenarios en f neficencia.

por su belleza y grandes dificultades técnicas.

Próximamente daremos a conocer el programa de este concierto que se verificará a fines de este mes en el Teatro Setiembre. Esta vez acompañará a la señorita Montero, el distinguido maestro Luigi S. Giarda.

CONCIERTO BOLOGNINI

Mañana en la tarde, en el Teatro Unión Central, se efectuará el segundo concierto del violoncellista argentino Ennio Bolognini.

Numerosas familias de nuestra sociedad se han hecho reservar localidades para esta interesante audición, pues el entusiasmo que ha logrado despertar este artista en nuestros círculos sociales y musicales es muy grande, a juzgar por el éxito que obtuvo en su concierto anterior.

Las localidades para el concierto de mañana, se pueden obtener en la Casa Grimm y Kern y en la boletería del Teatro Unión Central.

El programa a desarrollar, será el siguiente:

I. Variaciones sinfónicas, Boellmann.
II.— Kol Nidrei, Max Bruch.
Tempo di Minuetto, Pugnani-Kreisler.
III.— Andantino, Padre Martini.
Menuet, Haydn.
Scherzo, Ditterdorsf-Kreisler.
Tarantella (a pedido general), Popper.

NOTICIAS CINEMATOGRAFICAS

SPLENDID

CONTINUA EL EXITO DE "LOS TRES MOSQUETEROS". — Hoy exhibe las dos jornadas en una función, tanto en la matinée como en la nocturna. — El éxito del día y al mismo tiempo uno de los más grandes para el teatro Splendid, es la versión de "Los artistas unidos", interpretada por el popular Douglas Fairbanks, de la conocida obra de Alejandro Dumas "Los tres mosqueteros", cuya primera parte fué exhibida ayer nuevamente en dicho teatro ante un público aún más numeroso que el del día del estreno. Un hecho que no admite dudas es que la versión de la obra es ajustada por completo al texto, suprimiendo todos aquellos detalles superfluos que apartan al espectador del centro de atracción.

La segunda parte de esta obra se exhibirá en las funciones de mañana Viernes, día que podrán continuarla los que la vieron ayer.

A pedido de numeroso público, la Empresa del Splendid nos comunica que hoy, tanto en la matinée a las 3 P. M., como en la nocturna, a las 9.30 P. M., y con rebaja de precios, exhibirá las dos funciones de que consta "Los tres mosqueteros", en una sola, o sea la obra completa, tanto en la matinée como en la nocturna.

En la sección especial, a las 6.30 P. M., será estrenada una preciosa filigrana de la acreditada manufactura "Paramount", titulada "Anabela la terrible", graciosísimo idilio de amor, en que intervienen una chiquilla loca pero de muy buen fondo, un novio medio estólido que concluye por ponerse inteligente al lado de la niña; un padre vuelto loco con las gracias de la misma, una hermana solterona pero capaz de fugarse con el novio, formando entre todo este conjunto uno completo, de extraordinaria seducción. Crea el principal rol Ana Pennington, quizá la más graciosa mentales americanas y bailarina eximia, que ejecuta algunas danzas hermosísimas en el desarrollo de esta obra.

IMPERIO

LAS FUNCIONES DE MODA. — La especial y la nocturna de hoy de esta Sala darán a conocer la nueva y lujosa producción francesa que hemos venido anunciando, titulada "El hijo del Carnaval", una de las producciones últimas, más elegantes y descriptivas, de la acreditada manufactura Pathé de París. La acción pasa entre gente de rango, donde las grandes fortunas, perdidas o ganadas, forman con sus incidencias una trama dramática interesante y emotiva que ahonda el rol importante que el amor juega en su desenvolvimiento. Esta acción, que tiene su finalidad, no solamente artística, sino también educativa, es, además, sentimental, alegre o triste, marcando de ese modo las humanas alternativas de la vida real.

"El hijo del Carnaval" es obra que complacerá a cuantos conocen los puntos más concurridos de la Europa alegre, y traerá indudablemente a todos los que conocen la belleza pintoresca de las famosas fiestas de Niza. El célebre carnaval clásico lo muestra la película en todo su esplendor y brillo, los corsos y las batallas de flores, los bailes de disfraces en salones aristocráticos y en general todos los homenajes que Niza consagra al "dios enharinado".

La interpretación principal la marcan lucidamente el gran actor Mosjoukine y Mlle. Lissenko.

—En matinée, por primera vez, desde la fecha de su estreno, se ofrecerá la gran super-producción francesa "Si Dios quiere, yo quiero", de propiedad de la Chilean Cinema Corporation, cuyo elogio han hecho unánimemente la prensa y el público. La determinación de ofrecer esta obra en matinée, cuando sólo estaba reservada para secciones de moda, obedece al deseo de la empresa de conceder una oportunidad para que padres e hijos de familia puedan admirar un drama místico y social, hondo, educador y soberbiamente presentado.

COMEDIA

TRES FUNCIONES. — La matinée tiene una base de gran efecto para el público, en materia de cintas nuevas y de corte harto original: se da la última exhibición de la cinta "El Carreteo Fantasma", obra que ha llamado la atención de la sociedad por ser la más culta y perfecta expresión que se pueda hacer de la vida espiritual, del gran caudal de complejidades que tenemos todos en nuestro ser astral.

Las otras dos secciones, o sea la soirée y la nocturna, se hacen con la producción de arte moderno "Entre las mujeres", comedia dramática que se desarrolla en el gran mundo y que muestra todas las luchas que por diversas pasiones tienen lugar en esta esfera social donde la gente procede en forma muy diversa a la de la clase media, que es la más normal y la más corriente de todas. En esta pieza vemos la lucha que por un amor ejercen dos mujeres: la una, apasionada, muy ardiente, muy sensible a los encantos y placeres físicos; y la otra, ideal, exquisita, amante del goce espiritual del amor: en suma, una hembra y una mujer.

Actúa en esta obra Ría Bruna, artista elegante y de delicioso aspecto.

ALHAMBRA

HOY OFRECE TRES FUNCIONES.—Matinée ofrecerá hoy el Alhambra a la hora de costumbre, y en ella presentará la reprise de una de las más simpáticas creaciones de "la novia del mundo", Mary Pickford. Esta es la titulada "Cuento azul", delicada y original fantasía de la eterna y hermosa ingénua, cuya acción pasa en Arabia, en pueblos que sometidos al gobierno extranjero, tejen intrigas revolucionarias y romancescas.

En las secciones especial y nocturna, presentará el anunciado estreno Realart Pictures "No me llames mocosa", la hermosa cinta que tan celebrada fué en su estreno de la Sala Imperio y donde el lujo escénico, el acopio de simpáticos detalles de arte, y la fina concepción del argumento, revelan ese tacto exquisito de la firma de las producciones de moda.

SAN MARTIN

Este teatro ofrecerá hoy una matinée doble, en la que reprisará la hermosa producción dramática Goldwyn, "El padre Tomás", de atrayente desarrollo y detalles interesantes de presentaciones hípicas, carreras sensacionales por el caballo Relámpago, etc. La otra parte de la matinée la compone el gran drama de Rex Beach "Rachas del Norte", obra cuya acción pasa en las estepas de Alaska y donde el argumento es fuerte, humano y de rasgos trágicos.

En las secciones de tarde y noche estrenará la elegante película Realart de lujo "La prueba irrefutable", comedia dramática de escenas plenas de sentimiento y belleza, donde luce sus grandes facultades de actriz Alice Brady.

ALAMEDA

Se da en la matinée "La Bota del Invasor", espectáculo instructivo a la vez que ameno, ya que en él se presenta una hermosa época de la invasión de Napoleón a España, de la gran catástrofe de todos sus soldados en el suelo hispano. Junto con esta obra se da el 8.o Programa Cómico de la Universal, formado por una serie de atracciones de carácter muy ingenioso.

Las demás secciones, especial y nocturna, se hacen con un bello trabajo del elegante y simpático galán Wallace Reid, el primer actor del mundo en materia de interpretaciones de su carácter. Se titula esta pieza "Jaime, el de la mala suerte", comedia de la Paramount, muy moderna, y que nos presenta al querido actor haciendo una serie de escenas a cada cual más graciosa y agradable.

GARDEN

En la matinée se da "Si Dios quiere yo quiero", alto espectáculo inspirado en una tesis noble y de gran acción espiritual: es una idea nueva donde analiza un curioso problema moral de la mujer. Además, se presenta el 8.o Programa Cómico de la Universal, hecho con una selección de trabajos ingeniosos de muy buen humor.

En especial y nocturna se estrena la exquisita comedia Paramount, "Jaime, el de la mala suerte", donde el gentil actor se presenta haciendo una de sus más bellas creaciones de amor y de arte. Esta pieza tiene una base irónica de mucho efecto para divertir al público.

SETIEMBRE

En la matinée, que empezará a las 2.30 en punto, se dará un programa de doble atracción formado por la vista "Juventud intrépida", por Gladys Walton, y la comedia "El pibe".

En selecta, a las 4.30, se repetirá a precios rebajados "La bota del invasor", la gran vista alemana por Emilio Jannings. Es un episodio de la invasión de España por Napoleón.

En vermouth y nocturna se estrenará "El teatro de las pasiones", extraordinaria película de arte y lujo, interpretada por Catalina Mac Donald, la mujer que obtuvo el premio de belleza en el concurso nacional de Estados Unidos.

Fuera de programa en estas funciones se dará "El pibe".

En estas funciones tomará parte la Petite Imperio, la admirable tonadillera y bailarina española, ganadora de la medalla de oro en el concurso de Buenos Aires. Serán sus últimas funciones en este teatro.

ESMERALDA

En matinée a las 2.30 en punto se exhibirá un programa monstruo formado por el drama de aventuras "Camino al ocaso", por Hoot Gibson; dos comedias Universal, y el cuento cow-boy "A fuerza de puños".

En selecta, a las 4.30, se dará "El pibe", por Chaplin. Además irá "El gato de la mala suerte", comedia por Cachivache.

En vermouth y nocturna se estrenará "Puerto sereno", sensacional vista Selznick, interpretada por Eugenio O'Brien y basada en la lucha contra la trata de blancas en Estados Unidos. Es una obra emocionante y ejemplarizadora. Fuera de programa va "El pibe", por Chaplin.

BRASIL

En la matinée se dará un programa extraordinario formado por la cinta instructiva "La expedición Shackleton al Polo Sur" y el programa Universal N.o 8, formado por un drama y dos comedias.

En selecta, a las 4.30, se estrenará "El mala suerte", creación Paramount de Wallace Reid.

En vermouth y nocturna se exhibe "La bota del invasor", la grandiosa vista alemana por Emilio Jannings, basada en la invasión napoleónica de España. Es una obra grandiosa, de la misma categoría que "Danton" y "Ana Bolena", que dignifica la cinematografía alemana.

—Mañana, a pedido de mucho público, volverá a actuar la Compañía Mario-Padín. Estrenará el drama de Florencio Sánchez "Los hijos naturales".

ATENAS

Por ser hoy un día festivo dará cuatro funciones con material extraordinario.

Matinée, a las 3, Programa Cómico Universal, con las siguientes películas: "Pistas confusas", por el simpático cow-boy Hoot Gibson; "Leones revoltosos", por Tirifilo Matapenas, y "Heredero campestre", por Harry Sweet.

Selecta, a las 4. "Todo se paga en la vida", hermoso drama editado por Pathé París e interpretado por un conjunto de actores de la Comedia Francesa.

Especial y noche, "El juguete de Broadway", interpretado por la protagonista de "Las aves negras", Justina Johnstone.

REPUBLICA

Matinée. Esta hoy a las 2.30 en p "Chaplin, músico drama de aventuras luchas entre buzos cie del mar, titulado ribe" o "Andando bajo terpretación de la Turner.

Especial y noche, funciones, que emplea y a las 9.30, va el per-producción de arte jo titulada "La venga los", hermosa produc tal cual es interpre Joyce.

IRIS

MATINEE. — Esta pieza hoy a las 2 y se pasará "Chaplin, to", el drama de av rinas, con luchas en la superficie del mar, oro del caribe" o "A mar", interpretado por Alicia Turner, y el g de aventuras por W titulado: "

Especial y noche, funciones, que emplea y a las 9.30 respectiv super-producción de arte del Primer Circuito peligros del amor", de Constance Talmadg esta obra luce regias últimas creaciones

POLITEAMA

Hoy tres funciones bota del invasor", y risa: Cacaseno-Chap noche, y tarde, "La mujer Rex, vedor poema pasional Talmadge.

NOVEDADES

Hoy, en la función estrena, la sensacional versal, titulada: "El so", drama de cow-boy do por el simpático tor, Hoot Gibson. En la sección esp Realart de Luxe, ba irrefutable", de prete la elegante Alice Brady. En na tendrá lugar da por Pepe Vila.

DELICIAS Y

LA HERMOSA "AMOR Y SACRIFICIO" dos magníficos estos teatros en hoy noche, en un

POR SOLO $ 15.00
— ENVASE EXTRA —
Obtiene Ud. 24 medias botellas del famoso TONICO UNIVERSAL:
XXX STOUT TOLIN XXX
En todos nuestros Depósitos establecidos o directamente en la
Compañía Cervecerías Unidas - Fábriba EBNER
ORDENES POR: TELEFONO INGLES 3116; NAC. 162

el que se combinaron el lujo y el drama, la abnegación y el amor. "La hermosa jugadora" es una cinta del Far West protagonizada por Grace Darmond. Esta película se exhibe también en la función de 6.30 de los dos teatros. En noche se estrena también la lujosa y conmovedora cinta "Amor y sacrificio", adaptación magnífica de la novela Beatriz.

La matinée de hoy ofrece en su programa doble una gran atracción al mundo infantil con el estreno de "Mientras el público ríe. . .", comedia dramática en la que actúa un gran circo de fieras y se asiste a funciones completas de este llamativo espectáculo; se exhibe también el Programa Cómico de Variedades N.o 5, compuesto de desmandibulantes comedias.

EXCELSIOR

Matinée a las 2.30, "El Pibe", la mejor creación de Chaplin y el niño prodigio de cinco años, Jack Coogan. Vermouth, y noche, el estreno alemán "Ave César", película que muestra la más gráfica pintura de la vida licenciosa de ciertas cortes europeas. Además, en la nocturna, va el debut de la compañía argentina, "Los Cerneroff", que, como lo dijimos ayer, pondrá en escena dos obras de las mejores de su repertorio, como son: "Consecuencias de un amor forzado" y "El precio del deshonor".

ELECTRA

REAPARECE SUSANA GRANDAIS.—En las funciones especial, a las 6.30 y nocturna, a las 9.30, presenta el estreno de las más solicitada producción francesa de los últimos tiempos "Amada por sí misma", una sentida novela de romance, por Susana Grandais, aquella artista admirada del mundo entero, que ya pasó a mejor vida.

En la matinée van "El cerebro en los pies", por W. Reid y "El Pibe".

FRANKLIN

Hoy presenta este teatro tres funciones.

Matinée doble presenta la película de aventura, titulada "Sansón rude" y el drama policial por Bebe Daniel, titulado "La bribona".

Especial y noche presenta dos episodios 10, 11 y 12 de la sensacional serie de aventuras y luchas "El misterio del espíritu" y además estrena la primera comedia hípica de la temporada titulada "A las patas de un caballo". En esta comedia se presenta todo un acto destinado a seguir el curso de una carrera. Interpretan el rol principal Elinor Fair y Albert Ray.

OLIMPIA

Hoy habrá una matinée especial, un escogido repertorio de películas cómicas. En la tarde y en la noche, estreno del insuperable drama titulado "A la luz de la luna", interpretado por la genial creadora de "¿Es su esposa debidamente atendida?" y tan simpática al público de la capital, Anita Stewart.

DIECIOCHO

Hoy, en sus secciones de moda, estrena la notable producción editada por Pathé París y presentada por la Chilean Cinema Corporation, titulada "Si Dios quiere, yo quiero". Intérpretes: Monsieur Signoret y famosos artistas de la Comedia Francesa. Su argumento sublime y de gran sentimiento.

En la matinée infantil, a las 3, se estrena la preciosa comedia Paramount "La reinita", creación de la linda actriz Mary Pickford y la chistosa comedia "El garage" por Tripitas.

Mañana, el estreno "La señorita Mariposa".

ODEON

"LA MUJER MARCADA".— En sus funciones de especial y noche, estrena hoy esta concurrida sala de cine, la emocionante tragedia pasional "La mujer marcada", creación de la hermosa actriz Norma Talmadge.

A las 3 P. M., comenzará una matinée dedicada a los niños, de 7 a 10 años de edad. Un colosal campeonato cómico servirá de base al programa. Chaplin, en su última creación "El Pibe"; Tripitas, en su mejor comedia "Entre bastidores" y Chaseno con el Chupetegui en sus más graciosas interpretaciones competirán en este original campeonato.

Ya ha sido programado, para una fecha muy próxima, el estreno de la monumental cinta "Los tres mosqueteros", grandiosa concepción cinematográfica, que es el triunfo indiscutible de esta temporada.

IMPERIAL

Hoy presenta tres grandes funciones.

Matinées, el drama de cow-boy "El camino del ocaso" y "A las patas de un caballo".

Especial y noche, Standard Fox presenta al coloso William Farnum en el regio drama titulado "El caballero del honor" y además "La mujer marcada" por Norma Talmadge. Mañana, "Silencio de mujer".

VICTORIA

En su matinée de hoy el Teatro Victoria ofrecerá una reprise de la interesante y bella producción dramática Goldwyn "El padre Tomás", de gran lucimiento para la actriz Nancy Deaver.

En las secciones vespertina y nocturna tendrá lugar el estreno de "No me llames mocosa", comedia deliciosa, de joviales situaciones, donde la estrella favorita Mary Miles Minter hace la más simpática de sus creaciones.

CHILE

"EL PADRE TOMAS".—Hoy estrena el Chile una película de la marca Goldwyn, de la que ya nos hemos ocupado elogiosamente por que hemos podido constatar que satisface ampliamente al público.

Esta es producción dramática de carácter social titulada "El padre Tomás", obra de intensidad emotiva, que reúne, además detalles atrayentes como hermosa fiesta de sociedad. Entre otras artistas de prestigios actúa en esta obra Nancy Deaver.

MEJORAMIENTO DE LOS SERVICIOS DE AGUA POTABLE

SE SOLICITARA LA AUTORIZACION PARA CONTRATAR UN EMPRESTITO DE $ 16.000,000, PARA CONTINUAR LAS NUEVAS OBRAS INICIADAS

Nota enviada por el Ministro de Industria al Ministro del Interior

El Ministro de Industria y Obras Públicas ha trascrito al Ministerio del Interior la siguiente nota del Director de Obras Públicas:

"El Director de Obras Públicas en nota N.o 930, de 24 de Mayo próximo pasado, dice a este Ministerio lo que sigue:

"La ley N.o 3,185, de 4 de Enero de 1917, autorizó la construcción de 59 obras de agua potable entre servicios nuevos y mejoramiento de servicios, en el plazo de diez años.

Estas obras debían pagarse con el sobrante de las entradas de los servicios de agua potable administrados por el Fisco. Estos fondos sobrantes se estimaron entre $ 1.650,000 y $ 1.675,000 anuales, descontando el primer año en que se estimaron en 1 millón 220,000 pesos.

Desde el primer momento se vió que estas sumas eran en realidad deficientes para atender en forma conveniente a la realización de todas estas obras, pues, según el plan que consulta la citada ley, una tercera parte de las obras debían ejecutarse en plazos que varían entre 3 y 6 años, y una cuarta parte en plazos de 4 a 6 años. Estos plazos son excesivos en relación con la importancia de las obras y conducen a un recargo en el costo.

Esta situación se ha agravado con el alza de la obra de mano y con el encarecimiento del material de cañería empleado en estas obras, que ha llegado a triplicar su valor durante la guerra europea.

Esto ha hecho imposible la realización del plan en la forma, plazos y fecha de iniciación previstos en la ley, retardando y dificultando el goce de los beneficios que en ella se cifraban.

Hasta fines del año próximo pasado, el atraso en la iniciación de las obras autorizadas afectaba a doce poblaciones, teniendo en cuenta los fondos y obras consultados en el proyecto de presupuesto del presente año, a fin de año el atraso afectará a 19 poblaciones.

El valor de las obras aún no iniciadas comprendidas en la ley 3,185, se estima en 23 millones de pesos moneda corriente.

Tratándose de obras de carácter tan indispensable para la salubridad de las poblaciones, es de necesidad urgente el arbitrar mayores fondos para dar cumplimiento a esta ley y, en esta virtud, me permito someter a la consideración de US. la conveniencia de gestionar la autorización legislativa para contratar un empréstito de unos dieciséis millones de pesos ($ 16.000,000) moneda corriente destinado a la ejecución de las obras autorizadas por la ley N.o 3,185 citada, cuyo servicio se haría con el sobrante de las entradas de los servicios de agua potable administrados por el Fisco, o sea, con los mismos fondos que actualmente se destinan para la ejecución de estas obras.

Esta solución que no compromete ni grava el presupuesto de la Nación, permitiría disponer de fondos suficientes para acometer pronto la ejecución de las obras atrasadas y para atender, dentro de los recursos disponibles, a la ejecución de la mayor parte de las obras que consulta el plan en plazos razonables. Además tendría la ventaja de dar trabajo a los desocupados."

Lo que trascribo a US. para su conocimiento, haciendo presente a US. que este Ministerio está enteramente de acuerdo con lo manifestado por la Dirección de Obras Públicas en la nota preinserta y, a pesar que asalta la duda al infrascrito acerca de que, dadas las situaciones actuales del mercado, sea oportuno contratar un nuevo empréstito o emitir bonos, estima que en caso de arbitrarse en la forma indicada los fondos necesarios, podría darse un impulso conveniente a las obras a que se refiere la ley N.o 3,185 ya citada, obteniéndose en consecuencia, desde luego, los beneficios que para las diversas ciudades otorga la referida ley.

Dios guarde a US.— M. Letelier."

Facultad de Ciencias Físicas y Matemáticas

Para mañana Viernes está citada a las 6 de la tarde, la Facultad de Ciencias Físicas y Matemáticas para elegir la persona que habrá de ocupar la vacante dejada con la muerte del miembro académico señor Enrique Concha y Toro.

VIDA ESTUDIANTIL

CENTRO DE ESTUDIANTES DE CHILOE.— Hoy Jueves, a las 6 de la tarde, se efectuará en el salón Central de la Universidad de Chile la velada cultural organizada por el Centro de Estudiantes de Chiloé.

Se invita de un modo especial a las instituciones congéneres y a las personas que se interesan por el progreso de aquella lejana provincia austral.

CENTRO EX-ESTUDIANTES DE CURICO.— Se ha citado a asamblea general extraordinaria para esta tarde, a las 6.

Local: Agustinas 632.

CENTRO DE EX-ESTUDIANTES DE TALCA.— Se ha citado a los socios de esta institución para hoy, a las 5 P. M.

Tabla: Elección de directorio.

NOTA.— Los que no se hubieren inscrito en los días anteriores pueden hacerlo hoy, de 3.30 a 5 P. M.

LIGA ESTUDIANTIL CONTRA EL ALCOHOLISMO.— Se ha citado a todos los socios de esta institución para hoy Jueves, a las 5.30 de la tarde, en la Federación de Estudiantes, Agustinas 632.

Se recomienda la asistencia por haber asuntos de suma importancia que resolver.

Tabla: Renuncia del presidente, cargos al secretario, incidentes.

CENTRO DE DERECHO DE LA UNIVERSIDAD DE CHILE.— Está citado el directorio para hoy, a las 6.30 P. M, en el local del Club de Estudiantes. La sesión es extraordinaria y tendrá la siguiente tabla:

Fijación de fechas para la elección de delegados a la Federación y directores del Centro.

Ataques a la libertad de pensamiento y de cátedra en la persona de algunos profesores.

Acuerdo del Consejo de Instrucción Pública tendiente a limitar la libertad de reunión de los alumnos en el local de las diversas Escuelas Universitarias.

Reforma Universitaria.

Nombramiento de comisiones.

Incidentes.

CENTRO DE ESTUDIANTES DE COQUIMBO.—Cítase para hoy, a las 6.30 P. M., en el Club de Estudiantes al directorio de esta institución.

Tabla: Plan de trabajo.

Nombramiento de comisiones.

Incorrecciones cometidas en algunos Liceos de provincia.

Incidentes.

Se advierte a los señores directores que se dará cumplimiento estricto a la disposición estatucional referente a las faltas injustificadas a sesiones.

TEATRO SANTA LUCIA
Hoy de 6 a 8 P. M.
GRAN BAILE
ESPLENDIDA ORQUESTA.—12 PROFESORES

SALA ORIENTE. — San Francisco 178. — HOY
MATINEE a las 3.30.—Colosal matinée extra. El máximum de la sensación EL GIGANTE Y LA MUÑECA, emocionante película de lucha e intrepidez.— Fuera de programa: EL HUNDIMIENTO DEL ACORAZADO "LEONARDO DE VINCI".
Especial 6.30.—Noche 9.30.—Grandioso estreno PATHE: FATAL VENCIMIENTO.— Sublime creación de los eximios actores.
Mañana: colosal acontecimiento El Misterio del Espíritu. Ep. 1, 2 y 3.

COLISEO NACIONAL. —Hoy tres grandes funciones de la Compañía Lírica Chilena
MATINEE A LAS 3.30 P. M. PAGLIACCI por el tenor MERCIER.
VERMOUTH A LAS 6.30 P. M. Gran acto de concierto por los artistas de la Compañía, con fines de beneficencia.
NOCHE A LAS 9.30 BOHEME
Sábado: Colosal estreno: MADAME BUTTERFLY.— Debut del maestro Juan Casanova Vicuña, tenor Alejandro Muñoz y soprano Elvira Galaz.

En la Escuela Normal José A. Núñez

LA VELADA DE AYER EN CONMEMORACION DEL 80 ANIVERSARIO DE SU FUNDACION

Se efectuó con todo lucimiento

ASISTENTES AL ACTO

Ayer tarde, en el salón de actos de la Escuela Normal de Preceptores "José Abelardo Núñez" se llevó a cabo la velada anunciada en conmemoración del 80 aniversario de la fundación del establecimiento.

Se dió comienzo al desarrollo del programa confeccionado con la Canción Nacional, que fué coreada por los alumnos de la Escuela. En seguida el señor José Alfonso, presidente de la Liga de Estudiantes Pobres, leyó un hermoso discurso que fué muy bien recibido por la numerosa concurrencia que llenaba completamente el salón de honor.

Después la señora Ana de Lorca Marcoleta cantó un trozo de ópera, siendo acompañada al piano por el maestro señor Humberto Allende. La señora de Lorca Marcoleta fué muy aplaudida.

Ocupó en seguida la tribuna, el poeta señor don Samuel Lillo, quien recitó una sentida poesía sobre un motivo araucano. En varios pasajes de su declamación, el señor Lillo fué interrumpido por grandes aplausos.

A continuación el señor Rómulo J. Peña, que fué alumno de la Escuela hace 33 años, y que ha sido director de la Escuela Normal de Copiapó y es en la actualidad Visitador de las Escuelas Normales de la República, leyó un concienzudo trabajo, donde demostró su versación y tecnicismo en las enseñanzas que deben regir en los planteles donde se educan los futuros maestros de las Escuelas Primarias. El señor Peña, fué muy felicitado por su acabado trabajo.

Un número atrayente del programa, fué sin duda alguna, las danzas ejecutadas con suave ritmo, por las señoritas María Torres, Teresa Blavis y Agustina Mourgues, alumnas de la Escuela Normal de Preceptoras N.o 3. Estas alumnas que ejecutaron el baile de las gitanas, y el arrepentimiento de Salomé, son alumnas de la señorita Victoria Caviedes.

Contribuyó a dar realce a esta velada, el concurso gracioso de la señorita Lidia Montero, que con números de violín supo captarse las generales simpatías y admiración de los asistentes.

En general la velada de la Escuela Normal de Preceptores "José Abelardo Núñez" ha sido todo un éxito artístico y educativo, porque los trabajos leídos fueron de verdadero interés para los alumnos y maestros, y los que prestaron su concurso las señoritas nombradas que tuvieron a su cargo números de arte.

LOS ALUMNOS PREMIADOS

Con motivo de este aniversario de la Escuela, se distribuyeron algunos premios a los mejores alumnos. Cupo en suerte obtenerlos a los siguientes:

Premio Manuel J. Ortiz, al alumno de mejor conducta; se le discernió al alumno de 2.o año, señor Roberto Figueroa.

Premio Guzmán Maturana, al mejor alumno de castellano. Lo mereció el alumno del 1.er año, señor Víctor Polla.

Premio Francisco Proschle al alumno más aprovechado en la asignatura de matemáticas. Se le otorgó al alumno de 2.o año, señor Raúl Mella.

Premio Instituto Andrés Bello, para el joven más aprovechado en idioma extranjeros. Lo obtuvo el alumno del 3.er año, señor Manuel Valenzuela.

UNA OBRA ARTISTICA

No podemos dejar sin mencionar, que el telón de boca, del proscenio de la sala de honor donde se efectuó la velada, representaba un artístico cuadro, apareciendo al centro Caupolicán. Los detalles, colores y líneas del cuadro a que nos referimos es una obra de arte, que demuestra al autor como un pintor de exquisito gusto.

Se nos dijo que el trabajo a que nos referimos es obra del profesor de dibujo del establecimiento, señor Oscar Gacitúa.

LOS EMPLEADOS PUBLICOS

LA ASAMBLEA DE HOY

Como está anunciado, hoy a las 10 de la mañana, en "El Mercurio" celebrarán los empleados públicos impagos una gran asamblea para pronunciarse sobre las indicaciones pendientes.

Existe mucho interés por asistir a esta reunión, entre los empleados de las diversas reparticiones públicas y los jubilados.

EL CIRCULO DE LA PRENSA

A LAS DOS Y MEDIA DE LA TARDE DE HOY EFECTUARA SU PRIMERA REUNION EN EL SALON DE HONOR DE LA UNIVERSIDAD DE CHILE

Concurrirán a esta sesión los propietarios, directores y personales de redacción y administración de las empresas periodísticas y noticiosas y corresponsales de los diarios de provincias residentes en esta capital

A las dos y media de la tarde de hoy se efectuará en el Salón de Honor de la Universidad de Chile la primera reunión de una institución cuyos fines serán mejoramiento y bienestar social de los personales de redacción y administración de los diarios de esta capital, empresas noticiosas y corresponsales de provincias.

Han sido invitados a esta sesión los propietarios, directores y empleados de redacción y administración de las siguientes Empresas: "La Nación", "El Diario Ilustrado", "El Mercurio", "Las Ultimas Noticias", "La Epoca", "La Federación Obrera de Chile", "Zig-Zag", "Sucesos": Agencia Havas, United Press, Associated Press y corresponsal de diarios de provincias residentes en la capital.

La comisión organizadora encarece especialmente la puntualidad en la hora, como asimismo la mayor asistencia a esta reunión, cuyo único objeto es constituír la nueva institución y elegir el directorio provisorio.

EL EMPRESTITO MUNICIPAL DE 6.000,000 DE DOLLARS

EL NATIONAL CITY Co. DE MONTEVIDEO, OFRECE EL EMPRESTITO AL 7 o|o DE INTERES, POR UN PLAZO DE 25 AÑOS

Los bonos serían tomados al 92 o|o

Comunicación del Ministro de Chile en el Uruguay

Están impuestos nuestros lectores de las gestiones que se han venido haciendo para colocar un empréstito con el objeto de que se puedan atender en debida forma algunos servicios municipales y se instalen otros reclamados con urgencia desde algunos años.

La Municipalidad estudió al efecto un nuevo plan de futuras entradas con qué atender al servicio de este empréstito y distribuyó los fondos, de manera que para pavimentación se dejara una considerable cantidad a fin de dejar a la ciudad con sus calzadas en la forma que hoy mantiene algunas la Dirección Fiscal de estos trabajos.

El Primer Alcalde puso en conocimiento del Gobierno estos antecedentes y pidió se recabara la autorización legislativa para la contratación de este empréstito, que necesita de una ley, por tratarse de un proyecto que crea al mismo tiempo, algunas contribuciones.

Recientemente se ha recibido en el Ministerio de Relaciones un telegrama del Ministro de Chile en el Uruguay, señor Cuevas, por el que hace saber que La National City Co., ofrece un empréstito por seis millones de dólares, a un plazo de 25 años, al interés anual de 7 por ciento.

Estos bonos los tomaría esa institución a 92 por ciento y la amortización del empréstito se haría en la siguiente forma:

En los primeros cinco años no se harían amortizaciones; semestralmente y durante los diez años siguientes, se amortizarían ciento cincuenta mil dólares; y el saldo por vigésimas partes en cancelación durante los diez últimos años.

Estos mismos bonos podrían ser tomados por la misma institución a 93 por ciento, siempre que se modificará la forma de amortización.

El Ministro de Chile, señor Cuevas, hace saber que las condiciones del momento serían ahora favorables, creyendo que no lo serán, desde el mes de Julio en adelante.

Si la operación no se realizara pronto, la National City Co., podría modificar la propuesta, para lo cual se deja establecida la circunstancia de la reserva de los derechos de la institución.

CERRO SAN CRISTOBAL

Ayer quedan terminados los trabajos en los nuevos caminos

Con motivo de la gran afluencia de turistas que a diario concurren al Cerro San Cristóbal, aprovechando el paisaje nevado de parte de los cerros de este paseo y sus alrededores, ha habido necesidad de ejecutar trabajos de pisoneadura de todo el camino, aprovechando para esto de los nuevos elementos que ha puesto en servicio la Intendencia.

Para mayor comodidad de los paseantes, se ha habilitado como camino de subida y bajada, el de Pío IX, permitiéndose el viaje hasta el punto denominado "La Pirámide de O'Brien", sitio que queda en el interior, entre Conchalí y la parte de Las Condes.

LAS MINAS DE PUCHOCO

La Corte Suprema dictó ayer resolución en un juicio de dominio

Por sentencia de fecha de ayer, la Primera Sala de la Excma. Corte Suprema, compuesta por los Ministros señores Eliseo Cisternas Peña, Santiago Santa Cruz y Alejandro Bezanilla, y por los abogados integrantes, señores Anselmo Hevia Riquelme y Ricardo Salas Edwards, desechó por unanimidad, en todas sus partes, el recurso de casación en la forma deducido por la Compañía Carbonífera de Coronel contra la sentencia de la Corte de Apelaciones de Concepción de 31 de Diciembre último, que declaró que la sucesión de don Jorge Rojas Miranda era dueña de las minas de Puchoco y Coronel.

En consecuencia, el fallo ha sido favorable para los señores Rojas Pradel, quienes ven así confirmados sus derechos y dominio sobre esas minas.

Alegaron por los señores Rojas Pradel, o sea, contra el recurso, los abogados don Juan Miguel Ramírez y don Arturo Alessandri Rodríguez.

CULTOS

LAS FESTIVIDADES RELIGIOSAS DE HOY

La procesión de Corpus

La Asamblea Eucarística de San Bernardo

Hoy se efectuará con especial solemnidad la tradicional procesión del Corpus, que, como se sabe, constituye una de las principales festividades religiosas de las que anualmente se celebran en nuestra capital.

EN SAN BERNARDO

Se llevará a cabo en San Bernardo una Asamblea Eucarística en la cual tomarán parte distinguidas señoritas de la localidad. En esta fiesta se desarrollará el siguiente programa:

1.a Parte

1.o "Tu Corazón Jesús", himno cantado por toda la concurrencia.
2.o "Adoración", alegoría por las alumnas del Colegio de la Inmaculada.
3.o Discurso del señor Guillermo Cuadra G.
4.o ¡Hosanna! Poema para barítono, música de J. Granier.
5.o Poesía. Señorita Julia Silva León.
6.o Poesía. Señor Guillermo Garay Larraín.
7.o Discurso del Delegado, señor Lira Urquieta.

Los coros están a cargo del presbítero Fuenzalida; de las señoras Luisa C. de Donoso, Herminia Sáenz de Pérez; de las señoritas Paulina Angulo, Ofelia Saavedra, Raquel González, Blanca A. Urrutia, y María Matus, y de los señores Carlos León, Rigoberto Saavedra, Guillermo Garay, N. Alegría y Carlos Lisana.

2.a Parte

1.o Sit Nomen Domini. Cuarteto Eucarístico, de M. Cagliero.
2.o "Vendimia de Amor". Poema recitado por el laureado poeta colombiano señor Aurelio Martínez Mentis.
3.o "Povera Mamma". Romanza, Tosti, por la señorita Ofelia Saavedra.
4.o "Parvuli". Oración de los niños.
5.o "En alta mar". Barcarola, P. Lagos.
6.o Conclusiones.
7.o "Sacrificio aceptado". Drama, Epoca romana, a cargo de las señoritas Estela y Julia Concha B., Gabriela de la Cuadra G., Fresia Garrido, Isabel Lisboa M. y Teresa Vielandt A.

MUNICIPALIDAD

EXPOSICION DEL SEGUNDO ALCALDE, SEÑOR DIEGO ESCANILLA, SOBRE EL PROBLEMA DE LOS TAXIMETROS

El 2.o Alcalde señor Diego Escanilla ha hecho la siguiente exposición:

—El reportaje hecho al señor Primer Alcalde señor Cariola y publicado en el "Diario Ilustrado", con fecha 13 del presente, me obliga a publicar una brevísima reseña de mi actuación en lo relativo al decreto que dicté con motivo de la implantación del taxímetro.

Los puntos capitales son dos: ¿Por qué dicté el decreto y por qué se fijó el precio máximo que en él figura?

Sobre el primer punto puedo decir que lo dicté porque me lo ordena imperativamente el artículo 6.o de las reglas complementarias del artículo 78 del Reglamento del Tránsito, del cual por ningún motivo el Alcalde puede desentenderse ni aún bajo pretexto, cierto o nó, de servir mejor los intereses de la ciudad, ya que procediendo así, los acuerdos y reglamentos municipales serían de hecho letra muerta, convirtiéndose el Alcalde en la Municipalidad misma. En efecto, el artículo a que me refiero dice a la letra: "Una vez aprobada una marca o modelo de taxímetro con arreglo a las disposiciones anteriores, la Alcaldía deberá autorizar su uso en aquellos vehículos que están obligados a llevar un aparato de esta especie, por disposición del Reglamento del Tránsito".

Creo, que basta lo expuesto para justificar la dictación del decreto mencionado, ya que las marcas autorizadas por mí en ese decreto están aprobadas por la I. Municipalidad con arreglo a este mismo reglamento.

Ahora, en cuanto al precio, máximo que se fijó en el decreto de autorización, hay que tener presente lo dispuesto en el artículo 7, de las mismas reglas citadas que dice así: "En la autorización que la Alcaldía decrete, quedarán establecidos el precio máximo de venta o de arriendo que el dueño de la marca o modelo puede cobrar a los dueños de vehículos y su forma de pago. Esta suma será fijada por la Alcaldía previo el o los informes que estime oportuno solicitar. . ."

A pesar de que, como se ve, es facultativo para el Alcalde el pedir o nó informe para fijar el precio de venta o de arriendo de un taxímetro en el decreto que dicté, y, en consecuencia, el atenerse o nó a él, el infrascrito hubo de aceptar el precio máximo de arriendo indicado en el informe de la Comisión del Tránsito, por cuanto no tenía personalmente conocimiento de dato alguno que hubiera indicado la conveniencia de aumentarlo o disminuirlo, circunstancia en que parece se habría encontrado el señor Primer Alcalde, si a él le hubiera correspondido dictar el decreto de autorización tantas veces mencionado.

Con esto me bastaría, para dejar suficientemente explicada mi actuación en este asunto. No obstante, terminaré haciendo brevísimas reflexiones.

El señor Primer Alcalde ha tenido a bien, no sé si legal o ilegalmente, dejar sin efecto mi decreto, fundado en que pueden haber marcas de taxímetros que pidan cánones de arrendamiento más bajo que el precio máximo fijado, pues así lo expresa en uno de los considerando del decreto derogatorio que dictó.

También expresa en su reportaje que la Municipalidad puede dar en arrendamiento, a un precio muy inferior, una marca de taxímetro que podría adquirir por medio de propuestas públicas, previo un empréstito autorizado por una ley de la República.

Pues bien, tanto las marcas de taxímetros de cuyo bajo precio tiene conocimiento el señor Primer Alcalde, como la que adquiriera la Corporación, por medio de un empréstito, tienen cabida dentro de mi decreto, ya que éste y el Reglamento Municipal, en que se basa, deja la puerta abierta para la libre competencia de todas las marcas que existen actualmente en el mundo.

El público comprenderá con lo expuesto, si el infrascrito al dictar su decreto ha servido o nó los intereses de la ciudad, ya que con su decreto tienen aplicación todas las ideas del Primer Alcalde, y especialmente la que halaga a él y a mí de que se implante cuanto antes este servicio tan necesario que todo el vecindario reclama; con la agravante que al infrascrito le consta que el empréstito acariciado por el Primer Alcalde para la compra de una marca de taxímetro no pasará ni siquiera en el seno de la Corporación de que formamos parte.

Santiago, Junio 14 de 1922. —**D. Escanilla**".

Las irregularidades en el Servicio Sanitario Municipal

Con fecha de ayer, la Alcaldía expidió un decreto tomando algunas medidas de carácter disciplinario en contra del secretario de la Inspección de Sanidad Municipal, señor Guillermo Saavedra.

En los círculos edilicios se decía ayer que estas medidas no serían de carácter definitivo.

Rumores sobre crisis alcaldicia

Con motivo de las reuniones celebradas últimamente por los regidores que forman la minoría municipal, se rumoreó con insistencia que probablemente sobrevendría una crisis alcaldicia.

Estos rumores, como decimos, no tienen más fundamento que opiniones personales expresadas por algunos regidores con motivo de las últimas incidencias municipales.

EL PRIMER ALCALDE. — Por encontrarse enfermo no asistió ayer a su despacho el Primer Alcalde señor Luis Alberto Cariola.

ALAMEDA TARDE y GARDEN Y NOCHE WALLACE REID en JAIME, EL DE LA MALA SUERTE
MATINEE ALAMEDA: La Bota del invasor COMICAS y COW-BOYS
GARDEN: Pícaros Celos Y 8 DIAS DE VERANEO COMEDIA

Las conferencias de Washington

DEL "IMPASSE" A LA RUPTURA DE LAS NEGOCIACIONES DIRECTAS

No es aceptada por el Perú la fórmula presentada extra-oficialmente por los delegados chilenos, sobre arbitraje, para determinar el cumplimiento de la Cláusula Tercera del Tratado de Ancón

Información oficial de la Cancillería sobre la interrupción de las conversaciones extra-oficiales que siguieron a la suspensión de las sesiones

"La delegación chilena ha pedido a la Embajada en Washington que imponga al Gobierno de los Estados Unidos del estado de las negociaciones"

El Presidente de la Delegación Chilena a las Conferencias de Washington dijo anteayer a un representante de la "United Press" que las negociaciones directas con los delegados del Perú habían sido rotas, y que se iba a comunicar al Gobierno de los Estados Unidos la situación producida.

Nuestro diario publicó esta noticia en su edición de ayer, más algunos detalles que contribuían a acentuar la impresión de que el "impasse" oficial anunciado días atrás por la Cancillería había pasado a convertirse en una definitiva ruptura de las negociaciones directas.

Al dar cuenta de estas nuevas, desgraciadamente previstas, hicimos notar la evidente contraposición de sus conceptos con las declaraciones impregnadas de optimismo que sobre el resultado de las negociaciones en curso había vertido el día anterior el señor Ministro de Relaciones Exteriores, expresando, entre otras manifestaciones su sentir favorable, que dentro de los términos del Tratado de Ancón y los de la invitación norteamericana había "espacio en que cabían sin duda soluciones razonables."

No cabían. Colocadas como estaban cada una de las Delegaciones en puntos de vista mutuamente inconciliables, poca fe podía abrigarse en un arreglo. Nuestras informaciones de hace dos días hablaban de que en una extrema concesión los delegados chilenos habían presentado como proposición extraoficial, en reemplazo de la fórmula peruana de arbitraje previo, sobre si procedía o no realizar el plebiscito, una consistente en entregar al arbitraje de los Estados Unidos la determinación de la forma en que debía ejecutarse la cláusula tercera del Tratado de Ancón. Negada oficialmente en Chile su existencia, esta proposición debe sin embargo haber sido objeto de las deliberaciones informales habidas en Washington en los últimos días.

La conocíamos por las noticias de nuestros corresponsales en la capital norteamericana, y un diario de Santiago caracterizado por su invariable proximidad y concordancia con los círculos oficiales avanzó una información que parecía confirmarla al expresar en su edición del último Domingo que "creía no equivocarse" al decir que Chile la propondría a los representantes del Perú al día siguiente.

Las inquietudes que inmediatamente se exteriorizaron en la opinión pública fueron sin duda el factor determinante del desmentido oficial que dió el Lunes recién pasado la Cancillería. Pero al día siguiente recibíamos de Washington la nueva de que el Gobierno del Perú, respondiendo a una consulta de sus delegados sobre "la proposición chilena de someter al arbitraje norteamericano el modo de cumplir la cláusula tercera del Tratado de Ancón", declaraba que no veía la razón por qué Chile no aceptaba la proposición peruana, rechazada el 31 de Mayo, desde el momento que la chilena era en sustancia la aceptación de aquélla.

En la noche del mismo día Martes el señor Aldunate Solar daba a conocer a nuestros informantes en Washington la ruptura de las negociaciones, y "La Nación" consignaba el hecho en sus informaciones de ayer. Parece ser que en las esferas oficiales no se tuvo conocimiento del giro tomado por los sucesos en las últimas horas de aquel día ni en las primeras del de ayer. El mismo diario a que antes nos referimos dió en su edición de ayer informaciones que coincidían en su optimismo con las expectativas expresadas en la Cámara de Diputados, y la edición vespertina de este mismo diario, reflejando informaciones recogidas en fuente autorizada y de fisonomía oficial, afirmaba que las negociaciones de Washington no se habían interrumpido.

Más tarde, sin embargo, hubo precisión de rendirse a la evidencia de los hechos, en presencia de comunicaciones oficiales llegadas a la Moneda desde Washington, y en vista de las cuales la Cancillería dió en las primeras horas de la noche a la prensa el siguiente

COMUNICADO OFICIAL

Desde que quedó oficialmente producido el "impasse" de las negociaciones chileno - peruanas de Washington, las Delegaciones de Chile y del Perú habían estado buscando en conversaciones extraoficiales, la posibilidad de llegar a alguna nueva fórmula satisfactoria de solución.

"Estas conversaciones han sido interrumpidas por el envío a los Delegados del Perú de instrucciones absolutas de su Gobierno, de no abrir camino a ninguna fórmula que no sea la precisa y textual propuesta por el Perú el 27 de Mayo próximo pasado.

"En esta situación, la Delegación de Chile no cree que tendría utilidad alguna proseguir sus conversaciones extraoficiales con la Delegación del Perú y por ahora se ha limitado a pedir a la Embajada de Chile en Washington que imponga al Gobierno de los Estados Unidos del estado en que las negociaciones se encuentran."

COMUNICACIONES RADIOTELEGRAFICAS DIRECTAS ENTRE MEXICO Y SANTIAGO

LA CANCILLERIA MEXICANA HACE LLEGAR UN DESPACHO INAUGURAL A SU MINISTRO EN SANTIAGO, POR MEDIO DE LA ESTACION RADIOTELEGRAFICA DEL ESTADO

En la estación radiotelegráfica del Estado se recibió antenoche un radiotelegrama directo enviado por el Ministro de Relaciones de México al Ministro en Santiago, Excmo. señor don Carlos Trejo Lerdo de Tejada. Este despacho fué transmitido por la poderosa estación que el Gobierno mexicano tiene establecida en Chapultepec, a 3,960 millas de distancia de Santiago.

El radiograma llegó a nuestra estación a las 9.15 P. M. y dice así:

"Ministro de México.—Enviámosle afectuoso saludo de la Estación Inalámbrica de Chapultepec, para verificar posibilidad comuniacciones radiotelegráficas para enviar informaciones diarias prensa. Avise por cable recibo este radiograma.—Ministro de Relaciones".

Fué recibido este primer mensaje directo de la capital mexicana por el señor Víctor M. Barría, encargado de la Estación Radiotelegráfica del Telégrafo del Estado y responde al propósito sustentado por el Gobierno mexicano de acentuar la aproximación y cordialidad de su país con los demás de la América Latina.

Según se nos ha informado, se han entablado gestiones ante nuestro Gobierno para que preste su consentimiento a fin de que la Estación radiotelegráfica del Estado reciba diariamente mensajes noticiosos de Chapultepec, descriptivos de los sucesos más salientes de la actualidad mexicana.

COMUNICACION RADIOGRAFICA MEXICO-SANTIAGO

El Ministro, señor Trejo Lerdo de Tejada, envió la siguiente carta al señor Barría.

"Recibí su atenta del 13 de los corrientes, con la que tuvo Ud. la bondad de adjuntarme el radiograma que anoche recibió directamente de la estación radiotelegráfica de Chapultepec, México.

Mucho agradezco a usted sus finas atenciones y me alegro que sus colegas mexicanos hayan atendido, como era debido, sus valiosas indicaciones.

Obsequiando sus deseos, hoy mismo haré al señor Enrique Vergara, Director General de Correos y Telégrafos, con todo gusto una visita y solicitaré su venia para que la estación radiotelegráfica del Estado reciba diariamente las informaciones que le envíe la de Chapultepec.

Tengo especial gusto en que sea usted quien haya recibido ese primer radiograma y, como usted, pienso con verdadera satisfacción que este hecho afianza más y más nuestras relaciones internacionales y da una nueva nota de la simpatía que en México se tiene por Chile y del deseo francamente manifestado por mí país de acercarse más y más cada vez por todos los medios a este país amigo.

Aprovecho esta oportunidad para ponerme a sus órdenes.—(Firmado) **Lerdo de Tejada**".

LA CUESTION TRANVIARIA

LA COMISION DE GOBIERNO DEL SENADO PROPONE LA APROBACION DEL CONTRATO DE 1910

Con toda clase de detalles hemos venido imponiendo a nuestros lectores acerca de las diversas incidencias derivadas de la reducción del número de tranvías de la ciudad.

Todas las tentativas que se hicieron para poder llegar a una solución amigable entre la Municipalidad y la Empresa, fracasaron y finalmente el Gobierno, después de intentar también un advenimiento entre las partes, hubo de enviar al Congreso ese contrato de 1910, que para su validez faltaba la correspondiente aprobación legislativa en lo que exceda a las facultades legales que la Ley Orgánica de Municipalidades otorga a estas Corporaciones.

Llegado este contrato con el mensaje del Ejecutivo, fué enviado en informe a la Comisión de Gobierno.

Considerado el mensaje y estudiado convenientemente en sus diversas fases, el contrato, la Comisión ha evacuado el siguiente informe, que deberá ser conocido por el Senado en una de sus próximas sesiones:

"Honorable Senado:

Vuestra Comisión de Gobierno y Elecciones ha tomado en consideración el mensaje de S. E. el Presidente de la República, en que inicia un proyecto de ley que aprueba, en lo que exceda a las facultades legales que la Ley Orgánica de Municipalidades otorga a estas corporaciones, el convenio contenido en la cláusula 4.a del contrato celebrado el 26 de Enero de 1910 entre la Municipalidad de Santiago y The Chilian Electric Tranway and Light Co. Limited.

Con motivo de la aplicación de la referida cláusula, han surgido entre las partes serias dificultades, que se traducen en menoscabo del servicio de tranvías.

La Municipalidad de Santiago celebró el 6 de Junio de 1897, con los señores D. y A. Parrish, de Londres, un contrato de tracción y alumbrado eléctricos para la capital, que fué aprobado por ley número 938, de 2 de Setiembre de 1897.

El referido contrato fijaba la tarifa de pasajes de los tranvías en 1.a clase, desde las 5 A. M. hasta las 9 P. M., en $ 0.05 y desde las 9 P. M. hasta las 5 A. M., en $ 0.10; y en segunda clase, dentro del mismo horario, en dos y medio centavos y cinco centavos respectivamente, siempre que el cambio internacional se mantuviera sobre 15 d.

La misma cláusula autoriza al concesionario para duplicar la tarifa en caso de que el cambio descendiera a un tipo inferior de 15 d.

El cumplimiento de este contrato suscitó divergencias entre las partes y como un medio de ponerles término, se celebró el día 13 de Setiembre de 1905, un nuevo contrato y que fué sancionado por una ley promulgada el 31 de Diciembre del mismo año.

Posteriormente surgieron nuevas dificultades, a las que también se les puso término por medio del contrato celebrado el 26 de Enero de 1910. Por medio de este convenio, la Empresa se compromete a prolongar diversas líneas, extender otras, poner toldo a la imperial de los tranvías y aumentar su dotación para mantener un servicio eficiente, determinado por el número de pasajeros movilizados.

Como una compensación de estas obligaciones contraídas por la Empresa se modificaron las tarifas fijadas por el primitivo contrato.

Se fijós así como tarifas máximas: diez centavos en primera clase y cinco centavos en segunda, de 5 de la mañana a 9 de la noche, y desde esta hora hasta las 5 de la mañana, veinte centavos en primera clase y diez centavos en segunda, mientras que el cambio internacional permanezca sobre 9d., pudiendo doblarlas si el término medio del cambio sobre Londres en letras a 90 días, se mantuviera durante un bimestre en 9d. o menos.

La Empresa ha cumplido por su parte las obligaciones que le impone el referido contrato del año 1910; pero, no ha obtenido la autorización de la Municipalidad para duplicar sus tarifas, como lo establece la cláusula 4.a del mismo contrato en los casos que el cambio internacional sea inferior a 9d.

El derecho que la Compañía ha creído tener para exigir el cumplimiento de esta parte del convenio, ha dado origen a una seria controversia que fué sometida a la decisión de un Tribunal Arbitral.

La sentencia dada por este Tribunal deja establecido que el contrato celebrado entre la Municipalidad de Santiago y The Chilian Electric Tranway and Light Co. Ltd. en lo que se refiere a la alteración de tarifas, necesita la aprobación legislativa para que produzca efectos jurídicos.

En esta situación la Empresa, estimando que si la cláusula a que nos hemos referido no obliga a la Municipalidad, tampoco puede exigirse de ella el cumplimiento de las obligaciones que le impone el contrato del año 1910, procedió en consecuencia a reducir el número de tranvías en servicio, con perjuicio manifiesto para el público, lo que ha motivado el Mensaje del Ejecutivo.

La Comisión ha estudiado detenidamente los diversos aspectos de este asunto y ha llegado a formarse la opinión de que debe resolverse en el sentido de que debe ponerse en vigor el contrato celebrado entre la Municipalidad y la Empresa el 26 de Enero de 1910 y que, en el hecho, ha regido durante 10 años.

No habría, pues, equidad en dejarlo sin efecto, tanto más cuanto que se produciría una situación contraria al interés de la ciudad, que se vería privada de las mejoras del servicio de tranvías, ya que en este caso, quedarían vigentes los contratos primitivos, que hoy no corresponden a los servicios que exigen el incremento de la población.

Las dificultades originadas sobre este asunto, provienen de que, hasta la fecha, no ha sido sometido a la aprobación del Congreso, el contrato a que nos venimos refiriendo, requisito indispensable a juicio de la Comisión, para su validez.

El artículo 63 (61) de la Ley Orgánica de Municipalidades, establece que estas corporaciones no podrán alterar, en perjuicio del Municipio, contrato alguno, ni remitir deudas, ni dispensar el cumplimiento de las obligaciones contraídas a su favor.

En conformidad a estas disposiciones, todo acto de esa naturaleza, debe ser sancionado por una ley.

Fundada en estas consideraciones, la Comisión tiene el honor de proponeros que prestéis vuestra aprobación al proyecto de ley, materia de este informe, en los mismos términos en que ha sido formulado.

Sala de Comisiones, a 12 de Junio de 1922.—**Guillermo Edwards.—Arturo Lyon Peña.—Luis Garnham.—Manuel Cerda**, Secretario de la Comisión".

Aprovechamiento de la energía del mar

En un tren especial se dirige hoy a San Antonio el Ministro de Industria y Obras Públicas, los directores de Ferrocarriles y Obras Públicas, señores: Rodolfo Jaramillo y Guillermo Illanes, el subsecretario de Industria, señor Marcial Astaburuaga, un parlamentario y el jefe de sección del Ministerio de Industria, señor Figueroa.

El señor Ministro va a imponerse del funcionamiento de una máquina de que es inventor el señor Urzúa, y que está destinada al aprovechamiento de las olas del mar, como fuerza motriz.

Además, se aprovechará de esta oportunidad para imponerse del estado de las obras del puerto.

EDUCACION

CONCURSO ESCOLAR DE JUEGOS.—Las pruebas que debieron verificarse el Sábado pasado y que se suspendieron a causa de la lluvia, se llevarán a efecto el próximo Sábado 17.

En consecuencia, deberán concurrir las siguientes Escuelas: Nos. 52, 177, 14, 17, 10, 256, 66, 186, 49, 5, 56, 18, 4 y 9.

Sitio y hora, el mismo anterior.

BANCOS HIPOTECARIOS

Algunos de éstos hacen operaciones de descuentos de letras, depósitos a plazo, etc.

La Inspección de Bancos ha remitido a la Dirección General de Contabilidad una nota haciéndole presente que vienen funcionando dos o más bancos hipotecarios que según sus estatutos están facultados para celebrar contratos de conformidad a la ley de 29 de Agosto de 1855, que permite facilitar préstamos sobre hipotecas entregando letras de crédito y que también reciben depósitos a diversos plazos; prestan dinero a interés, a la vista, en cuenta corriente y a plazo; descuentan letras y pagarées, etc., o sea, practican las operaciones de los bancos que se rigen por la ley de 23 de Julio de 1860.

La Inspección de Bancos estima que por esta última circunstancia, esta clase de bancos estarían obligados al pago de la contribución de uno y medio por mil semestral sobre el monto medio de los depósitos anuales, y para estos efectos hace la consulta a la Dirección de Contabilidad, para que se deje resuelto si debe o no incluírlos entre los demás bancos que pagan dicha contribución.

El capitán Chaparro

Por el expreso de la tarde llegó ayer a esta capital, el ex-Adicto Militar en Bolivia, Capitán señor Jorge Chaparro.

El Banco Agrícola de Concepción

Ha sido enviado en consulta, por el Ministro de Hacienda al Consejo de Defensa Fiscal el informe del Inspector de Bancos recaído sobre un denuncio contra el Banco Agrícola de Concepción.

Este informe, como hemos dicho, será acatado, tanto por la persona denunciante como por esta institución bancaria.

Comité Obrero de Acción Social

Hoy, a las 3 P. M., se llevará a efecto un comicio en los jardines de la Recoleta.

Existe gran entusiasmo entre los arrendatarios de la 5.a y 6.a comunas por concurrir a este comicio, para protestar del alza desmedida de los cánones de arriendo, del alza de tranvías e impuesto a la renta.

Reclamos: Agustinas 632, de 8 a 10 P. M.

Sub-Comité Avenida Matta, o sea de la 10.a comuna

Comicio de propaganda contra el alza de los cánones de arriendo, a las 8 P. M., en Avenida Matta esquina San Francisco.

Universidad Popular "Lastarria"

CLASES DE HOY

Cátedra de Historia.
Tema: Democracia Ateniense. VI Conferencia.
Profesor: señor César R. Barahona.
Local: Universidad de Chile.
Hora: 9 P. M.

Ferrocarril Transandino

En el Ministerio de Ferrocarriles se nos comunicó ayer que a pesar del fuerte temporal habido en el interior de la cordillera, la línea del Transandino no ha sufrido ninguna interrupción.

Boleta de Correos y Telégrafos

Damos a continuación el último número de esta publicación postal:

Párrafos del reciente mensaje de S. E. el Presidente de la República.—1. Radiotelegrafía comercial. —Oficio del señor Director General al señor Ministro del Interior. —(Editorial).—2. Estampillas adheridas a solicitudes de encomiendas internacionales deben perforarse, como asimismo las del servicio de "Porte Pagado".—3. Reitera circular sobre ascensos del personal subalterno.—4. Amplía instrucciones acerca de las formalidades a que deben someterse las reclamaciones que interponga el público ante la Dirección General.—5. Decreto supremo que modifica uno anterior relativo al servicio de suscriciones a diarios y periódicos.—6. Sobre declaración del contenido de las encomiendas postales.—7. Sobre reemplazo de empleados que manejen fondos y que estén sujetos a turnos.—8. Señala un plazo prudencial para el mejoramiento de la caligrafía telegráfica.—9. Instrucciones para rotular la correspondencia oficial destinada a la Dirección.—10. Películas para cinematógrafos.—11. Recomendaciones respecto del aseo y condiciones higiénicas de las oficinas.—12. Los jefes respectivos enviarán a la Dirección una nómina de las oficinas de Correos, y de Correos y Telégrafos que existan en el radio de cada distrito telegráfico.—13. Los administradores principales y secundarios de las oficinas escalonadas en las líneas que recorren los trenes-correos deben ejercitar una activa vigilancia sobre los ambulantes.—s|n. Resoluciones publicadas en el Boletín de Correos y Telégrafos, obligan a los empleados que lo reciben por razón de su cargo. (Permanente).—14. Servicio de Especies Valoradas.—15. Vista fiscal recaída en una solicitud de jubilación.—16. Electricidad estática. —17. Amovilidad del personal en las grandes oficinas, por Miguel A. Mena.—18. El "Boletín de Correos y Telégrafos", por Manuel E. Morales A.—19. Aplica medidas disciplinarias.—20. El giro postal en diversos países.—21. Crónica Administrativa.

Extradición de un estafador

Hace algunos días el Ministerio de Relaciones Exteriores, a pedido del Ministro de la República Argentina, señor Carlos Noel, dispuso la detención de Enzo de Montechiari Orselli o Vicente Montechini Ordelli, por dos estafas a Bancos de Buenos Aires.

El detenido recurrió en grado de amparo ante la Corte de Apelaciones, Tribunal que, en atención a los informes correspondientes, dispuso que debía continuar detenido y a disposición de la Corte Suprema, mientras se formalizaba la extradición que solicitaría el Ministro argentino.

Apelada esta resolución, la Corte Suprema, ayer, confirmó esta sentencia, dejando a firme, en consecuencia, la disposición que declara que queda el detenido a las órdenes de la Suprema.

Anoche se tomaron importantes acue

EN LA FEDERACION DE ESTUDIANTES

INVITACION DE LOS ESTUDIANTES PERUANOS A LO VERSITARIOS CHILENOS A QUE DEFINAN SU ACT ANTE LAS CONFERENCIAS DE WASHINGTON

A este respecto la Federación de Estudiantes acuerda lanz nifiesto, dejando constancia de que el problema del Pac de índole política y que, por lo tanto, su solución incum los Gobiernos

Saludo a los estudiantes argentinos con ocasión del aniver la implantación de la nueva Universidad

Un mensaje a los estudiantes mexicanos por intermedio de Mistral

La Federación de Estudiantes protesta del acuerdo del Co Instrucción Pública, sobre la libertad de reunión en las cuelas universitarias

El intento de supresión de cursos de Humanidades

Anoche celebró sesión el Directorio de la Federación de Estudiantes de Chile con numerosa asistencia de directores y federados.

Se dió lectura de una comunicación cablegráfica enviada por el Comité Revolucionario de Reforma Universitaria de Lima. En esta comunicación los miembros de dicho Comité invitan a la Federación de Estudiantes a definir su actitud ante las Conferencias de Washington en que se busca la solución del Problema del Pacífico.

Después de un largo debate en que se propusieron diversos temperamentos, se acordó que la Federación lanzara un manifiesto a las colectividades estudiantiles suramericanos sobre esta materia. Según hubo acuerdo, en este manifiesto se consignará que en atención a que el problema del Pacífico es de índole política, su resolución es de incumbencia de los Gobiernos de ambos países, y que la labor de la Federación de Estudiantes se concreta a buscar una mayor hermandad de los pueblos. A continuación deberán afirmarse los principios que sustenta la Federación respecto de los problemas internacionales.

La confección del manifiesto se encargó a una comisión de la cual forma parte el presidente de la Federación, señor Eugenio González.

CONFRATERNIDAD ESTUDIANTIL CHILENO-ARGENTINA

En atención a que hoy, 15 de Junio, es el aniversario del establecimiento en la República Argentina de la nueva Universidad, la Federación de Estudiantes acordó enviar un saludo a sus camaradas argentinos, en el que se consignará además que los estudiantes de Chile están en vísperas de iniciar la campaña de la reforma universitaria.

UN MENSAJE A LOS ESTUDIANTES MEXICANOS

Aprovechando el próximo viaje a México de la escritora chilena, Gabriela Mistral, la Federación de Estudiantes acordó enviar un mensaje de saludo y confraternidad a los universitarios mexicanos.

LA FEDERACION ANTE UN ACUERDO DEL CONSEJO DE INSTRUCCION

Ante el último acuerdo del Consejo de Instrucción Pública, que impide a los estudiantes reunirse en los locales de las Escuelas Universitarias sin aviso previo, la Federación acordó, por unanimidad, el siguiente voto: "La Federación de Estudiantes de Chile declara que la Universidad es de los alumnos, y en consecuencia desconoce la autoridad del Consejo de Instrucción Pública para impedirles reunirse en ella".

Este acuerdo será comunicado a todos los Centros Universitarios, sin distinción alguna, para que lo hagan suyo y a los miembros del Consejo de Instrucción.

LA SUPRESION D LOS L

Se trató en de la Sub-Comisión supuestos tendien gunos cursos en la República. Sobre dió cuenta de teleg de alumnos de país en que piden de Estudiantes se la defensa de la blica, amagada po do.

Se acordó por testar de este intento lo sintomático de destinada a cerce trucción pública.

LA REFORMA D

Se leyó a con municación de la Profesores de Instr en que pide a la F delegados a un nizará una asamblea tinada a estudiar cacional.

Para que integr se nombró a los diantes: Presiden ción, Presidente de dagogía, Oscar S Schweitzer y Osc

NOMBRAMI

Finalmente se de la Corporació Silva Castro y d dinarios a los Schweitzer, Ascar Prado y Pedro Le

Defunciones

Juan Cavieses, de 2 años; Sofía Cienfuegos, de 3; René Lecaros, de 1; Pedro Quinteros, de 42; Zoila León, de 8; Juan González, de 47; Luis Hernández, de 19; Rosenda Olguín, de 45; Honorio Cabrera, de 56; Arturo Martínez, de 31; Margarita Villarroel, de 68; Heriberto Madariaga, de 22; Leonor Pavez, de 70; Juan Gatica, de 2; Elena Gutiérrez, de 48; Juan Leal, de 29; Felipe Hernández, de 67; Ramón Molina, de 32; Abel Arredondo, de 26; Fortunato Fuentes, de 39; José Clemente, de 46; Carlos Walsen, de 72; y diez niñitos menores de un año.

Inauguración del Instituto de contadores generales de Chile

Con motivo del mal tiempo y de las actividades políticas del Domingo próximo pasado, se suspendió la sesión inaugural del Instituto de Contadores Generales de Chile que debía efectuarse ese día, hasta hoy, a las 9 A. M., en los salones de "El Mercurio".—J. Solís de Ovando.—Narciso Peñailillo R.—Rafael Luis Castillo C.—Alejandro Rivera.—Oscar Andrade.—Raúl Herrera Gómez. — Eduardo Ruiz Casanueva.—Luis Enrique de Mesa.

BOY SC

BRIGADA CLAU Se ha citado a re hoy, a las 8.30 P. Los scouts que del último cam traerlas.

Se les recomien sual.

Asistencia oblig

BRIGADA EXPLO PAÑA.— Se ha cit radores para hoy J A. M., en la secretar

Tenida de paisa piola.

Asistencia oblig que recibir órdene

CRONICA POLICIA

SE FUGA UN REO PROCESADO POR ESTAFA

El robo de carbón de espino en una bodega de la Estación

Muere un albergado a consecuencia de heridas que recibe mino a Melipilla

Las erogaciones a beneficio del practicante señor Guaja

Erogaciones pro-Guajardo

La colecta efectuada entre el personal de las diversas reparticiones del Cuerpo, con el objeto de premiar la acción generosa del practicante del Hospital de San Juan de Dios, don Guillermo Guajardo, ha dado el siguiente resultado:

Prefectura $, 88; Escuela Policial, $ 22; Sección de Seguridad, $ 114.30; Bagajes, $ 8.50; Brigada Central, $ 69.40; 1.a Comisaría, $ 63; 2.a id., $ 100; 3.a id., $ 58.80; 4.a id., $ 60; 5.a id., $ 51.10; 6.a id., $ 113.40; 7.a id., $ 78.30; 8.a id., $ 29.60; 9.a id., $ 139.40; 10.a id., $ 50; 11.a id., $ 28; 12.a id., $ 94; 13.a id., $ 27.60. Total: $ 1,210.40.

También se ha recibido en esta Prefectura una erogación de cien pesos, de la Policía de San Miguel, lo que unido a lo erogado por esta Policía, da un total de $ 1,310.40.

A fin de cumplir con la voulntad de los erogantes, se ha nombrado una comisión del médico del Cuerpo, doctor don Carlos Molina, y de los guardianes 1.os Modesto Rodríguez, de la Brigada Central y Matías Brito, de la 13.a, para que, de común acuerdo, dispongan la inversión que se dará a los fondos erogados, fijen día y hora para la entrega y confeccionen el programa respectivo.

El robo de carbón de espino en los Ferrocarriles

El juez del Primer Juzgado se ocupó ayer del sumario que instruye por robo de carbón de espino efectuado en la bodega receptora sur de los Ferrocarriles, Estación Alameda, y del que dimos cuenta ampliamente en "La Nación" de ayer.

Como explicamos, el autor de ese robo fué el empleado que estaba a cargo de esa bodega, quien lo vendió a un comerciante, que ya se encuentra en poder de la justicia.

El jefe de la Sección Bodegas fué interrogado ayer por el juez sumariante, y según se nos informa, la declaración de ese funcionario habría empeorado la situación del bodeguero Fernández.

El culpable de esta pérdida de 148 sacos de carbón se encuentra detenido en la cárcel.

Heridas que producen la muerte

En días pasados publicamos una información en la que dábamos cuenta que en el camino a Melipilla, a inmediaciones del puente del mismo nombre, había sido asaltado una carretela y herido uno de los pasajeros.

El herido se llamaba Manuel Pérez Huechache, el que acaba de fallecer en el hospital, a consecuencia de las lesiones.

Ha sido aprehendido Luis Miranda Jara, a quien se acusa de ser el autor de las heridas que produjeron la muerte de Manuel Pérez, obrero que se encontraba en los albergues.

Se fuga un reo del Hospital San Vicente

Desde hace algún tiempo se encontraba en la cárcel procesado por estafa el reo Alberto Alvarado Alessandri.

Este reo pedía insistentemente que se le enviara al hospital, pues se encontraba enfermo.

Como en estos establecimientos no habían camas disponibles no se pudo acceder a las peticiones del reo.

Alvarado, entonces, se quejó de que no se le enviara a un hospital e hizo una presentación en tal sentido.

Posteriormente fué enviado al Hospital de San Vicente, desde donde se fugó ayer, burlando la vigilancia con que se le mantenía.

Sobre un denuncio que resulta inexacto

Hace algún tiempo, varios vecinos de la calle Chacabuco, hicieron un denuncio a la Intendencia manifestando que en el negocio de restaurant de don José Grau, situado en el número 90 de esa calle, se mantenían a mujeres de dudosa moralidad.

La Intendencia ordenó a la policía que investigara el hecho denunciado.

Recibido en la Intendencia el informe respectivo, se ordenó archivar los antecedentes, pues no había mérito para tomar medidas en contra del negocio que se denunciaba.

El dueño del negocio se presentó al Tercer Juzgado del Crimen, servido por el juez señor Rondanelli, querellándose en contra del señor Idilio Letelier, quien encabezaba las firmas de las personas que hacían el reclamo.

Ayer se efectuó en ese Juzgado el comparendo de estilo, en el cual el querellado manifestó que eran infundados los moti bían impulsado a h cio, y que por refer res se había conve titud del señor Grau.

En vista de estas el señor Grau se dió p y retiró la acusació contra del señor Lete

Un Benigno que n da de benigno, pe terrib

Carmen Lara, G te, Cité María N Benigno Vargas,

Pero Benigno, la cualidad un t nombre, golpea c cara mitad.

Carmen se presen saría y dió cuenta dió de golpes con ciéndole una fuert sal y para amin recetó otra bofeta

No contento arremetió contra que recibió tan f rostro que perdi

Fué tan poco da que le dió B que con los dolo el conocimiento.

He ahí un Benig ble.

UN MISTERIOSO VISITANTE DES UNA PIEZA DE LA CASA RESIDE

Anoche, a las 8 P. M., ha ocurrido en la Casa Residencial de doña Mercedes Sánchez de A., Ahumada N.o 83, un robo que ha demostrado una vez más la audacia con que operan algunos ladrones.

En circunstancias que varias señoritas se encontraban bailando en el hall del establecimiento y la servidumbre ocupada en las diversas secciones de la casa, entró un individuo elegantemente vestido; después de abrir la puerta que se encontraba entornada con chapa Yale, saludó atentamente, atravesó por medio del grupo que bailaba, subió con pasos reposados al 4.o piso, encontrándose en el trayecto con varias empleadas y abrió la habitación del señor Siene I. Servady. Allí se apoderó de ropa, una cartera oro, cerró la pieza quilamente al prime de nuevo entre las laban y salió a la ciendo en seguida.

Sólo se vino a dar bo cometido por el te, cuando llegó e se encontró con qu había sido desvalija

Entonces las pare contraban bailando bre vinieron a co joven que momento pasado por frente a daz ladrón.

La víctima de es la pérdida en $ 1,5

SOBRE LA DETENCION DE PICHIELLI EN ARG

EL ESTAFADOR DESEMPEÑABA EL CARGO DE DE GENDARMES EN RIO NEGRO

En "La Nación" de ayer publicamos una información anunciando que nuestro corresponsal en Buenos Aires, nos comunicaba que Ismael Pichielli, el conocido timador que estafó más de cien mil pesos en Chile con sus famosas anilinas Récord, había sido detenido nuevamente por la policía de la capital argentina, en compañía de dos de sus cómplices.

Esta detención habría sido determinada a petición de las autoridades chilenas.

Ayer nos acercamos al Primer Juzgado del Crimen, que fué el Tribunal que inició el sumario en contra de Pichielli y a mó que no sabían nad ticular.

Lo mismo se nos ya en la Sección de S

Sin embargo, otro telegrama desde en el cual se nos sido detenido Ismael P de una estafa de cie Chile. Pichielli desemp go de teniente de Río Negro.

El telegrama agreg enviado policía a sea conducido a Bueno

AGUA DE COLONIA
"GOYESCAS"
El mas esquisito y
duradero perfume.

LA ASAMBLEA FEMENINA DE HOY

SE LLEVARA A EFECTO A LAS 5 P. M. EN EL TEATRO DE LOS PADRES FRANCESES

Se nota gran entusiasmo entre las jóvenes católicas por asistir a esta Asamblea

Hoy, a las 5 P. M. se llevará a efecto en el Teatro de los Padres Franceses la primera asamblea de las que se acordaron celebrar mensualmente en la Convención de la Juventud Católica Femenina.

Entre las adherentes a esta Convención existe gran interés por asistir a esta asamblea, en la que se desarrollará un interesante programa de trabajos.

La tabla de la sesión es la siguiente:

1.o Debemos educar moralmente al pueblo, por la estudiante señorita Aurelia Moya Godoy.

2.o Debate libre.

3.o Piano por la señorita Marta Rungue.

4.o Discurso sobre organización, señorita Ana Hederra.

5.o Debate libre.

6.o Poesía declamada por el señor Joaquín Díaz Besa.

7.o Número de música final.

A la hora de los incidentes harán uso de la palabra varias señoritas.

Las inscripciones para asistir a esta asamblea se continúan recibiendo en Bandera 657, de 10 a 12 y de 2 a 3 P. M.

El ascenso del Coronel Bennett

El Honorable Senado ha prestado su acuerdo para ascender a General de Brigada al meritorio jefe de nuestro Ejército, el Coronel don Juan P. Bennett Argandoña.

El merecido ascenso lo sorprende al Coronel Bennett, a cargo de una de las más importantes reparticiones de la fuerza armada, como Director de la Dirección del Material de Guerra, después de haber pasado por los Comandos de varias unidades del Ejército, dejando en cada uno de ellos recuerdos halagüeños por su rectitud y versación profunda de sus vastos y amplios conocimientos.

Hizo sus estudios en la Escuela Militar y el año 1883, después de brillantes estudios, obtuvo el grado de Alférez. Siete años más tarde era teniente, grado que cargó cuatro años para llegar a Capitán y así sucesivamente, hasta General, que es el cargo que por mérito y justicia le ha correspondido.

Ha sido comisionado por el Supremo Gobierno en dos ocasiones a Europa. En el primero de estos viajes, ingresó a un cuerpo de artillería de montaña en Austria; y en el segundo, para adquisiciones de materiales de guerra para nuestro Ejército. También sirvió a las órdenes de uno de los Gobiernos de Centro América, habiendo dejado gratos recuerdos de su estada entre sus camaradas.

Tanto del Gobierno de Chile, del Japón y otras naciones, ha recibido distinciones honoríficas con que ha sido agraciado por los Gobiernos nombrados.

Sube el Coronel Bennett al puesto de General de Brigada en la plenitud de su vida y con las debidas consideraciones de que goza entre sus camaradas y en el seno del Gobierno.

Las Maestranzas del Ejército, de las cuales fué Inspector de Fábricas, deben a este jefe sus adelantos y progresos. Debido a su franco y desinteresado concurso, hoy día estos establecimientos han abierto al comercio y público en general sus talleres para hacer en ellos artefactos para nuestras industrias, agricultura, comercio, etc., etc.

Lo que declaramos por estas líneas ha sido palpado en varias ocasiones por los numerosos miembros de ambas Cámaras que han visitado estas Maestranzas, quienes se han impuesto de estos progresos, debido al trabajo constante del pundonoroso militar que hoy día llega al merecido cargo de General de Brigada de nuestro Ejército.

CARLOS HEIMPELL H.

Santiago, Junio 14 de 1922.

NO MAS CESANTES

El Ministerio del Interior imparte una circular sobre venida de obreros

La Comandancia General de Carabineros ha solicitado del Ministerio del Interior se sirva comunicar a las autoridades del norte que en Santiago no se admitirá a ningún obrero más, por falta de fondos.

El Ministerio ha decretado la siguiente circular telegráfica:

"Sírvase US. notificar a obreros que salgan de ese puerto para el sur pagando sus pasajes de su propio peculio o en otra forma, que Gobierno carece en absoluto de fondos para alimentarlos en los albergues y que éstos se están reduciendo rápidamente para clausurarlos cuanto antes; en consecuencia, Gobierno no podrá darles ni les dará ninguna facilidad, porque carece de medios para ello. Es necesario que la gente desocupada quede en el lugar en que actualmente se encuentra. — Dios guarde a US.—Por el Ministro.—(Firmado): **Víctor Vidaurre Leal**".

BANDERA
236
"LONDON HOUSE"
SASTRERIA

NECESITA
OPERARIOS COMPETENTES
OBRA GRANDE

LAS ALMORRANAS SE CURAN EN 6 A 14 DIAS

Se garantiza que el UNGÜENTO PAZO curará las almorranas, simples, angrantes con picazón o externas, en 6 a 14 días o se devolverá el dinero. Hecho por la PARIS MEDICINE CO St. Louis E U.

ALIMENTO MEYER
ES EL MEJOR PARA NIÑOS, SANOS, ENFERMOS Y PARA CONVALECIENTES

CHERRIES
GLICERINE TRANSPARENT SOAP
JABON DE GLICERINA TRANSPARENTE
Pidalo en su Almacén o Botica, y úselo una vez.

INCIDENCIAS EN SAN CARLOS

Los cargos contra el Gobernador y el oficial de pluma

Una comisión de vecinos ha enviado un telegrama al Gobierno desvaneciendo los cargos que hasta hoy se han formulado contra el Gobernador de San Carlos, señor Enrique Riesco.

Esa misma comisión de vecinos manifiesta que se trasladará a Santiago a conferenciar con el Ministro del Interior sobre estas incidencias.

Como el Gobernador ha sido llamado a esta capital, el Ministerio del Interior designó ayer Gobernador suplente al señor Teodosio Parodi.

En las últimas horas de la tarde se recibió en el Gobierno un telegrama del señor Intendente de Ñuble, haciendo presente que en atención a que no se ha hecho cargo, todavía, el Gobernador interino de su cargo, no ha podido dar cumplimiento a la orden ministerial de suspensión del oficial de pluma, contra quien hay graves cargos, y pide la autorización correspondiente para hacerlo, procediendo de acuerdo con las disposiciones de la Ley de Régimen Interior.

LABORATORIO CLINICO
— DEL —
Dr. Leonidas Corona T.
SANTIAGO
Delicias 863. — Teléfono 2483
Reacción Wassermann. Sección de Química. Sección de bacteriología.
AUTOVACUNAS

De interés a los delgados que deseen engordar

AUMENTARAN DE 3 A 8 KILOS EN POCAS SEMANAS

Hombres y mujeres delgados se alegrarán saber que hoy día la ciencia pone a su alcance una preparación agradable de tomar, en forma de pastillas, con la cual podrán ganar de 3 a 8 kilos de carne sólida y durable en pocas semanas. Esta preparación se llama CARNOL y se puede comprar en las droguerías. Hoy día la ciencia ha descubierto que las personas delgadas no engruesan, por mucho que coman, porque su organismo no asimila los alimentos que recibe, dejándolos pasar sin provecho alguno, como pasa el agua por una canasta. CARNOL es una combinación científica de 7 de los más poderosos y eficaces ingredientes para producir carne, de que dispone la química moderna, y hace que las personas delgadas no desperdicien sus alimentos, sino que retengan una buena parte de ellos para convertirlos en carne y en grasa o gordura, como los convierte, sin ayuda extraña y forma natural, el organismo de las personas sanas y robustas.

El aumentar de 3 a 8 kilos en pocas semanas, tomando CARNOL, es una cosa frecuente y aconsejamos a toda persona que desee aumentar sus carnes y redondear su figura, probar el CARNOL sin pérdida de tiempo. Se vende en las farmacias. Depositarios: **Daube & Cía., Santiago, Valparaíso, Concepción y Antofagasta.**

EN LA LIGA PROTECTORA DE ESTUDIANTES POBRES

LAS FIESTAS DE MAÑANA EN CONMEMORACION AL 50.o ANIVERSARIO DE SU FUNDACION

Mañana, a las 6 de la tarde, deberá efectuarse en el Salón de Honor de la Universidad de Chile el acto literario-musical que el directorio de la Liga Protectora de Estudiantes Pobres ha venido preparando con todo entusiasmo con motivo de la conmemoración del 50.o aniversario de la fundación de esta importante organización.

A esta manifestación han sido invitados altos representantes del Gobierno y familias de nuestra sociedad.

Damos a continuación el programa que se desarrollará en este acto:

1.o Piano, por la señorita Adriana Chaparro Ruminot;

2.o Discurso, por don José A. Alfonso, presidente de la Liga;

3.o Canto, por la señorita Leonor Sarmiento;

4.o Declamación de una poesía de Gabriela Mistral, por la señorita Marta Petit;

5.o Canto, por don Jorge Quinteros;

6.o Discurso del diputado don Domingo Durán, ex-protegido.

DONACIONES

La Liga Pritectora de Estudiantes Pobres acaba de recibir del señor Benjamín Berstein, la suma de mil pesos, como donativo para los fines altruistas que esta prestigiosa institución persigue.

La insttiución similar de Valparaíso, con motivo del cincuentenario de la Liga de esta ciudad y de la hermosa labor realizada durante todo este tiempo, le ha enviado una entusiasta nota de salutación.

Damos a continuación la nota de contestación de la Liga, agradeciendo el donativo del señor Berstein y la comunicación recibida de Valparaíso:

"Santiago, 13 de Junio de 1922. —Señor Benjamín Berstein. — Presente:

He recibido, mi apreciado señor Berstein, la cantidad de mil pesos con que usted tan espontáneamente generosamente ha tenido a bien contribuir a la obra de la institución que presido y en el momento gratísimo en que celebra el cincuentenario de su existencia.

La Liga agradece el importante donativo y no olvida que lo hace quien ha sido siempre su fiel, constante y antiguo protector. Llega, por lo demás, en momentos difíciles, en que contribuye a salvar premiosas necesidades, circunstancia que acrecienta nuestra gratitud.

Muy atentos saludos de su afectísimo. — (Firmado): **José A. Alfonso**, presidente".

"Valparaíso, 3 de Junio de 1922. —Señor presidente de la Liga Protectora de Estudiantes Pobres de Santiago. — Señor presidente:

El directorio de la Liga Protectora de Estudiantes Pobres de Valparaíso acordó en su última sesión hacer llegar hasta el directorio de la Liga que usted tan dignamente preside, los votos de su adhesión más entusiasta por la labor realizada en los cincuenta años de vida que ha cumplido.

Cabe a esa Liga el mérito singular de haber iniciado un movimiento altruista en beneficio de la parte de la sociedad desvalida más digna de protección y aliento: el estudiante pobre. Su labor, en tal sentido, es humanitaria y patriota y, por su influencia bienhechora, digna de ejemplo.

Esa Liga ha realizado a través de medio siglo de luchas y penurias, una labor que alienta a sus congéneres.

Son, pues, los votos de este directorio que, los corazones levantados pongan atento oído a los sentimientos que palpitan en esa obra y suavicen su marcha bienhechora para los estudiantes pobres.

Somos de usted Attos. y SS. SS. —**Aurelio Cruzat**, presidente. — **Aurelio Núñez**, secretario."

SUMARIO DEL DISCURSO DEL PRESIDENTE DE LA LIGA, DON JOSE A. ALFONSO

La primera idea.—Luz del Norte.—Los precursores. — Copiapó y los copiapinos. — Ambiente de la época.—La cuna. — El Instituto Nacional.—En la bohardilla y en el Club de la Reforma.—La fundación.—Fe de bautismo. — Momento crítico.—Un gran recuerdo. —Estabilidad definitiva.—Homenaje a los conductores.—Selección de protegidos.—Justicia y conveniencia pública. — Carreras cortas. — Educadores. — Irradiación en el país. — Un acuerdo ejemplar en tiempos de excitación. — Tolerancia magnífica.—En el Seminario Conciliar.—Obra de unos y para todos.—Norte y guía de la institución.—Ataque injusto. — Mirando al futuro.—El alma de la Liga.

La conferencia del Sábado

EL ESTADO SOCIAL DE CHILE

El Sábado próximo se inaugurarán en el Salón Central de la Universidad de Chile, las conferencias extraordinarias de la Universidad Lastarria.

Don Armando Donoso dará una conferencia sobre don Alejandro Venegas, más conocido por el seudónimo de "Doctor Valdés Cange" con el cual publicó su libro "Sinceridad".

El conferencista estudiará, a través de la obra de Venegas, el estado social de Chile, que dicho autor analizó con señalada honradez y valentía.

Habrá algunos números de música.

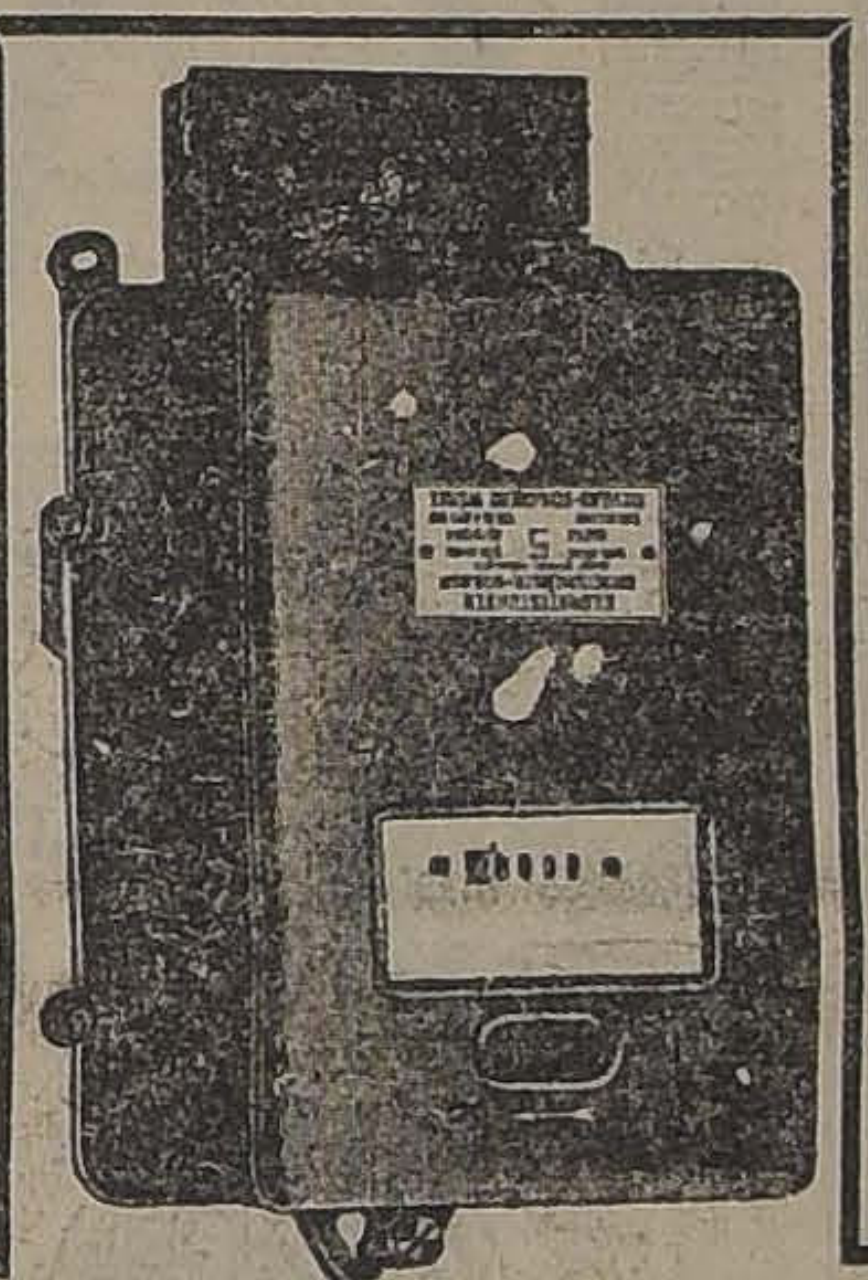
INSTRUMENTOS DE PRECISION
OFRECEMOS PARA ENTREGA INMEDIATA:
Vóltmetros.
Amperómetros.
Wattmetros.
Frecuenciómetros.
Relojes eléctricos.
Limitadores de corriente.
Puente de medida.
Tacómetros de bolsillo.
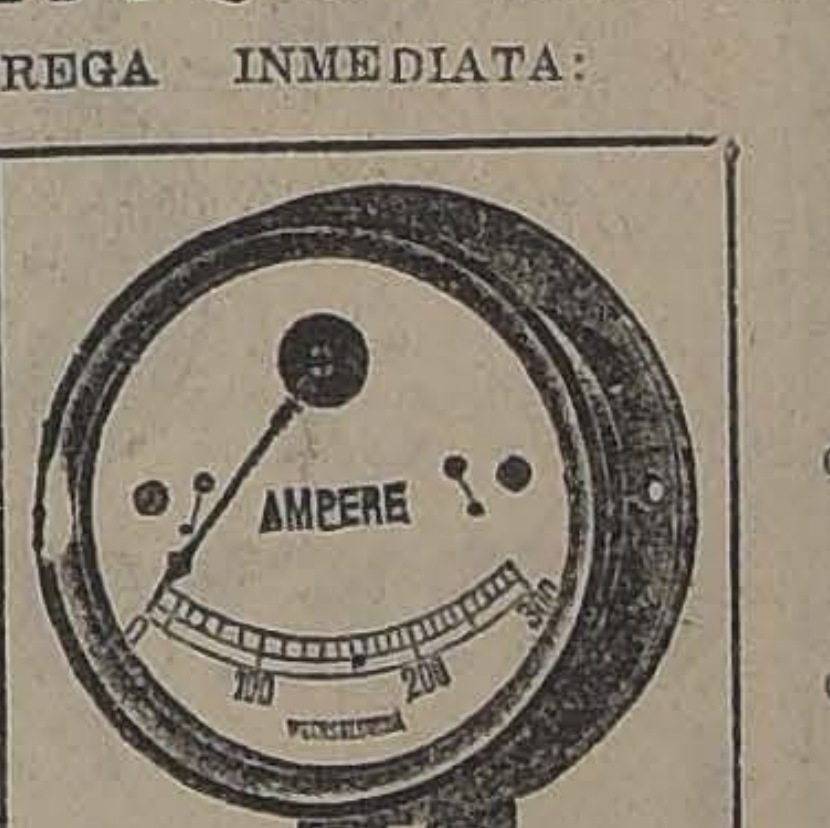

Galvanoscopios de agujas.
Voltmetros y amperómetros de bolsillo.
Medidores para toda clase de corriente.
Medidores para agua, gas, vapor y alcohol.
Todos de la mejor fabricación alemana.
Nuestros precios son los más conveniente.
SIEMENS-SCHUCKERT, Ltda. - Huérfanos 1025 — Casilla 104-D
VALPARAISO — ANTOFAGASTA — CONCEPCION — VALDIVIA

"LA PROVIDENCIA"
CIA. DE SEGUROS GENERALES
Bandera No. 156 -:- Casilla 247 -:- Santiago

ASEGURE Ud.
Su propiedad contra el riesgo de incendio en "La Providencia" que es la Compañía más liberal en sus pagos.

ASEGURE Ud.
Su vida contra el riesgo de muerte en "La Providencia" se beneficiará Ud., asegurando también el porvenir de sus hijos.

ASEGURE Ud.
Su porvenir economizando mensualmente en "La Providencia" una suma que esté al alcance de sus recursos y habrá asegurado una casa libre de arriendo.

ASEGURE Ud.
Que no hay otra Compañía que haya beneficiado como "La Providencia" a sus asociados distribuyendo más de $ 600,000 en siniestros de incendio y vida.
Más de $ 800,000 en sorteos y más de $ 700,000 en préstamos y liquidaciones.

Pida hoy mismo prospectos y toda clase de datos a
CASILLA 247
AGENCIAS Y SUCURSALES EN TODAS LAS CIUDADES DE LA REPUBLICA

IMPORTANTE
Fábrica de Cigarrillos
COMPRAMOS
PARA DON
DARIO PAVEZ
DIRIGIRSE A
R. DEVOTO y Cía.
Galería Alessandri 4 - Casilla 2583

R. DEVOTO Y Cía.
Corredores de Frutos del país
OFRECEN:
Trigo Florence para semilla, Papas Corahilas garantida de los Canales

EJERCITO Y ARMADA

EXIMISION DE DERECHOS ADUANEROS AL MONUMENTO A LOS HEROES DE LA CONCEPCION

Destinaciones

El monumento a los héroes de la Concepción

Se ha promulgado una ley que concede liberación de todo derecho de internación al monumento que por colecta popular, se levantará a los Héroes de La Concepción, en la Alameda de las Delicias entre las calles de Vergara y Ejército Libertador.

DESTINACIONES.—El Ministerio de Guerra ha decretado las siguientes destinaciones de oficiales del Ejército:

Capitán don Gabriel Valenzuela Valenzuela, pasará a prestar sus servicios a la Inspección General de Aviación.

El teniente 1.o don Humberto Zanelli López, pasará a formar parte del curso de pilotos aviadores que se sigue en la Escuela Militar de Aeronáutica, sin dejar por esto de pertenecer al Regimiento de Caballería N.o 4 "Coraceros del General Prieto".

El teniente 1.o don Carlos Arriagada Garretón, al Regimiento de Infantería N.o 14 "Caupolicán".

El teniente 1.o don Pedro Bezoaín D., al Regimiento de Infantería N.o 8 "Valdivia".

El Capitán don Emilio Aguayo B., al Regimiento de Infantería N.o 4 "Rancagua".

El teniente 1.o don Oscar Figueroa G. y el teniente 2.o don Roger Soto Maine, al Regimiento de Infantería N.o 4 "Rancagua".

El teniente 1.o don Jorge Lorca L., al Regimiento de Infantería N.o 12 "Pudeto".

El teniente 1.o don Aniceto Muñoz Fuentes, pasará a desempeñar las funciones de ayudante de la Comandancia General de Armas de Tacna, a la vez que oficial de Reclutamiento del Departamento del mismo nombre.

El teniente 1.o don Francisco Betzhold H., al Grupo de Artillería de Montaña "General Borgoño".

El Capitán don Luis González D., al Regimiento de Infantería N.o 14 "Caupolicán".

El teniente 1.o don Eduardo Moller Bordeau, al Regimiento de Infantería N.o 4 "Coraceros General Prieto".

El teniente 1.o don Guillermo Milnes V., al Regimiento de Infantería N.o 1 "Buin".

AUTORIZACION PARA CONTRAER MATRIMONIO.—Se ha concedido permiso para contraer matrimonio con la señorita Olga Bueno Benavidez, al teniente 1.o don Humberto Riquelme Espinoza.

—Al teniente 1.o don José M. Rovera Cruzat, se le ha concedido el permiso para contraer matrimonio con la señorita Mercedes del Río Gundián.

TENIENTES DE RESERVA.—Por decreto de ayer, el Ministerio de Guerra ha ordenado que se expidan títulos de tenientes 2.os de Reserva, en las armas que se indican, a favor de los siguientes sargentos 1.os aspirantes a oficiales:

Infantería

Señores: Humberto Arriagada Pedreros, Arturo Meissner V., Julio Lampert E., Alfonso Kunstmann E., Julio Teodoro Lunecke, Eliseo Pineda G., Isidro Segundo Méndez O., Oscar Labbé O., Luis Sáez Pino y Juam A. Alvarado.

Caballería

Señores: Alberto Zwanzger S., Armando Argons F., Alberto Segundo Deppe E., Fernando Taunn H., Walterio Elzel M., Julio Carrasco C.

Artillería

Señores: Carlos Dufeu Ch., Enrique Anselmo M. y Luis Infante M.

Ingenieros

Señor Germán Sáez V.

PRESENTACIONES.—A la Comandancia General de Armas se presentó ayer el Coronel don Basilio Maturana, que recientemente ha regresado de Argentina, donde desempeñaba el cargo de Adicto Militar de nuestra Legación.

ENFERMO.—Encuéntrase enfermo el profesor de Telegrafía del Batallón de Telégrafos, señor José Agustín Sanhueza. Guarda cama desde hace varios días por prescripción médica.

Sabemos que está en trámite su expediente de jubilación, por tener más de cuarenta años de servicios.

Se encontró en la campaña pacificadora de la Araucanía desde el año 1877 y en el Perú, a cargo del servicio telegráfico, cooperando a la acción del Ejército.

EN HONOR DEL MAYOR PALACIOS.—El Viernes próximo, a las 9 P. M., en el Casino de la Escuela Militar se efectuará la comida con que el Director y oficiales de la Escuela despiden al Mayor don Javier Palacios Hurtado, que durante dos años desempeñó las funciones de Sub-Director y Comandante del Curso General de ella. Deja la Sub-Dirección de la Escuela para ir a desempeñar el cargo de Adicto Militar en la República Argentina.

A la comida están invitados los Ministros de Relaciones y de Guerra y distinguidas personalidades sociales y militares.

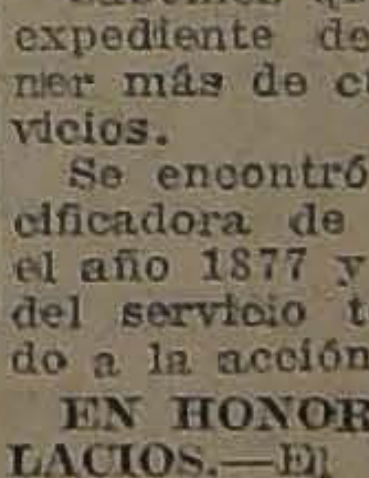
¡Despierta Amigo!
"Gets-It"
PARA CALLOS
En todos Droguerías
DAUBE Y Cía.
Valparaíso, Santiago, Concepción

HACENDADOS

Constructores y Fabricantes

Encontrarán todo lo necesario en la

Merceria y Ferretería París

ALAMEDA 44 -:- TELEF. 324 Y 437 -:- INDEPENDENCIA 141

DEZA Y LARIOS

IMPORTADORES

Préstamos Hipotecarios sobre la Pequeña Propiedad

Nuestra oficina se dedica preferentemente a la

Contratación de los Pequeños Préstamos Hipotecarios

con lo cual los propietarios que hasta ayer no eran debidamente atendidos en sus solicitudes de préstamos, quedarán desde hoy en condiciones de poder tramitar sus operaciones con exactitud, facilidades y conocimientos.

ASEGURAMOS NEGOCIOS RAPIDOS

ALEMPARTE, CRUZ & Cía.

HUERFANOS 1252 — CASILLA 642 — TELEFONO 3780

15-J

CEMENTO "MELON"

Unicos depósitos autorizados para vender nuestro CEMENTO:

BALFOUR, LYON Y CIA., Mapocho N.o 1250, Oficina: Agustinas N.o 1185.
BARRACA "LA SAN DIEGO", del señor Germán Oelckers, San Diego 2320; Oficina Central: Huérfanos N.o 833.
BARRACA MAESTRANZA, del señor Ramón Sáez, Maestranza 782.
LUIS LLOBET, Morandé N.o 792.
LAZO ROMULO, Arturo Prat 1099.
MERCERIA EL GALLO, del señor Eulogio Berguecio, San Diego 432.
MERCERIA Y FERRETERIA "SAN FERNANDO", de los señores José Cordero y Cía., Independencia N.o 1060.
ALFREDO ALBORNOZ, SAN BERNARDO, O'Higgins 120.
MERCERIA Y FERRETERIA "PARIS", de los señores Deza y Larios, Alameda N.os 42-44.
MERCERIA Y FERRETERIA "SUIZA", del señor Alberto Contesse D., Santa Rosa 486.
MERCERIA "ÑUÑOA", del señor V. Luksic, Avenida Yrarrázaval 2621.
COSIGNANI Hnos., San Pablo N.o 2946.
JOSE BERENGUER, Vicuña Mackenna N.o 811.
BARRACA DE MADERAS "PROVIDENCIA", del señor Arturo López, Providencia N.o 2238.
MERCERIA Y FERRETERIA "MONDRAGON", de los señores Unanué y Borlaf, Delicias N.os 3001 y 3353.
JOSE RAMIREZ VALENCIA, Mapocho 3340.
SANTIAGO CEPPI, Castro 78.
RIO, MOLLEDA Y CIA., MERCERIA Y FERRETERIA "COLON", Estado N.o 202.
BARRACA ÑUÑOA, de Enrique Varas P., Irarrázaval N.o 2600.

Precios: $ 40.00 m|c. los tres sacos (igual un barril), puestos en carro en Calera.
$ 15.50 m|c. el saco en los Depósitos autorizados.

ACONSEJAMOS A NUESTROS CLIENTES PREVENIRSE CONTRA FALSIFICACIONES.
NO RESPONDEMOS DE LA CALIDAD DEL CEMENTO VENDIDO POR OTRAS PERSONAS.

Soc. Fábrica de Cemento de "El Melón"

Teléfono 2715 - Agustinas 1185 - casilla 3514

IMPORTANTE

FUNDO EN BUIN

94 cuadras bien regadas

De suelos gruesos del mejor migajón

Situado a pocas cuadras de Estación. Se explota en casi todos los cultivos y en una lucrativa industria. 70 cuadras alfalfadas. Plantaciones frutales. Muy bien cerrado y dividido. Buenas casas modernas con toda clase de comodidades. Bodegas. Galpones de pastería, de lechería, etc., etc. Deuda a Caja $ 143,000. Facilidades en el pago.

PRECIO: $ 375,000

Alfredo Tagle Rodríguez

CATEDRAL 1137 — CASILLA 3132

Casa para Escuela

Pídense propuestas públicas para dotar de local a la Escuela Vocacional N.o 8 de este departamento, dentro del siguiente radio y por el canon anual que se indica:

Por el norte, Martínez de Rozas; por el sur, Avenida Blanco Encalada; por el oriente, San Ignacio y San Martín; y por el poniente, Matucana-Exposición.

Canon anual, $ 10,800.

Las propuestas se abrirán el 17 del actual, a las 15 horas, en la Sección Locales de la Dirección General de Educación Primaria, en donde se darán los datos que se soliciten.

EL DIRECTOR GENERAL DE EDUCACION PRIMARIA

J-17

ACEITE ricino medicinal italiano, en latas de 5 y 10 kilos.
ACEITE ricino medicinal MORTON, en frsc. de 2 y 4 onzas.
ACEITE de Hígado de Bacalao noruego.
GLICERINA bidestilada, en latas de 5 kilos.

OFRECEN:

L. DESPOUY Y CIA., Suc. ARESTIZABAL Y CIA.
VALPARAISO

Agente en Santiago: Sr. ROBERTO RAZETO, Delicias 809

N/a

Compañía Minas de Plata "VICUÑA"

Invitamos a los señores accionistas para el próximo Viernes 16, a las 5 P. M., a una conferencia que dará en nuestras oficinas, Compañía 1264, el ingeniero y químico don Carlos Hennes, para explicar el procedimiento "Cuprum", que nuestra Compañía ha resuelto adoptar para beneficiar nuestros metales.

Pueden asistir, igualmente, todas las personas que tengan interés en imponerse de las ventajas y economía que tiene este sistema sobre todos los demás conocidos.

EL DIRECTORIO.

15-J

BANCO NACIONAL

Por acuerdo del Consejo de Administración, y para los efectos del cobro de la cuota de diez pesos por acción que se ha pedido del capital social y que los señores accionistas deberán pagar del 1.o al 5 de Julio próximo, el Registro de Transferencia de acciones estará cerrado desde el 21 al 30 del corriente mes inclusive.

Santiago, 14 de Junio de 1922.

Abel Gómez
DIRECTOR-GERENTE.

30-J

Camisas

Y ARTICULOS PARA CABALLEROS A PRECIOS DE

OCASION

Camisas de rica viyella lavable y cuello	$ 18.00
Camisas Zephir. importada	$ 19.80
Camisas Zephir con puños y dos cuellos, importada	$ 24.50
Camisas de rica lanilla, modelo sport, marca Monark	$ 18.50
Un lote de cuellos importados desde	$ 1.50
Camisetas de rica lana, garantida, manga corta o larga	$ 19.80
Calzoncillo, rica lana garantida	$ 23.50
Calzoncillos de rico oxfor, lindos dibujos, lavables	$ 16.50
Calzoncillos de rico Zephir	$ 10.50
Pijamas de Viyella algodón, lindos colores, desde	$ 29.50

CORBATAS
de gran fantasía, lindos colores,
$ 4.90

CORBATAS
de la mejor seda. Réclame,
$ 7.90

CONTINUA
la gran
LIQUIDACION
de guantes en gamuzas, antílope y cabritilla, marca Dents.

SOMBREROS
de rico fieltro de la acreditada marca BERTELL
$ 29.50

HONGOS
de rico fieltro, marca FAIS-WORTH
$ 35

CASA MUZARD

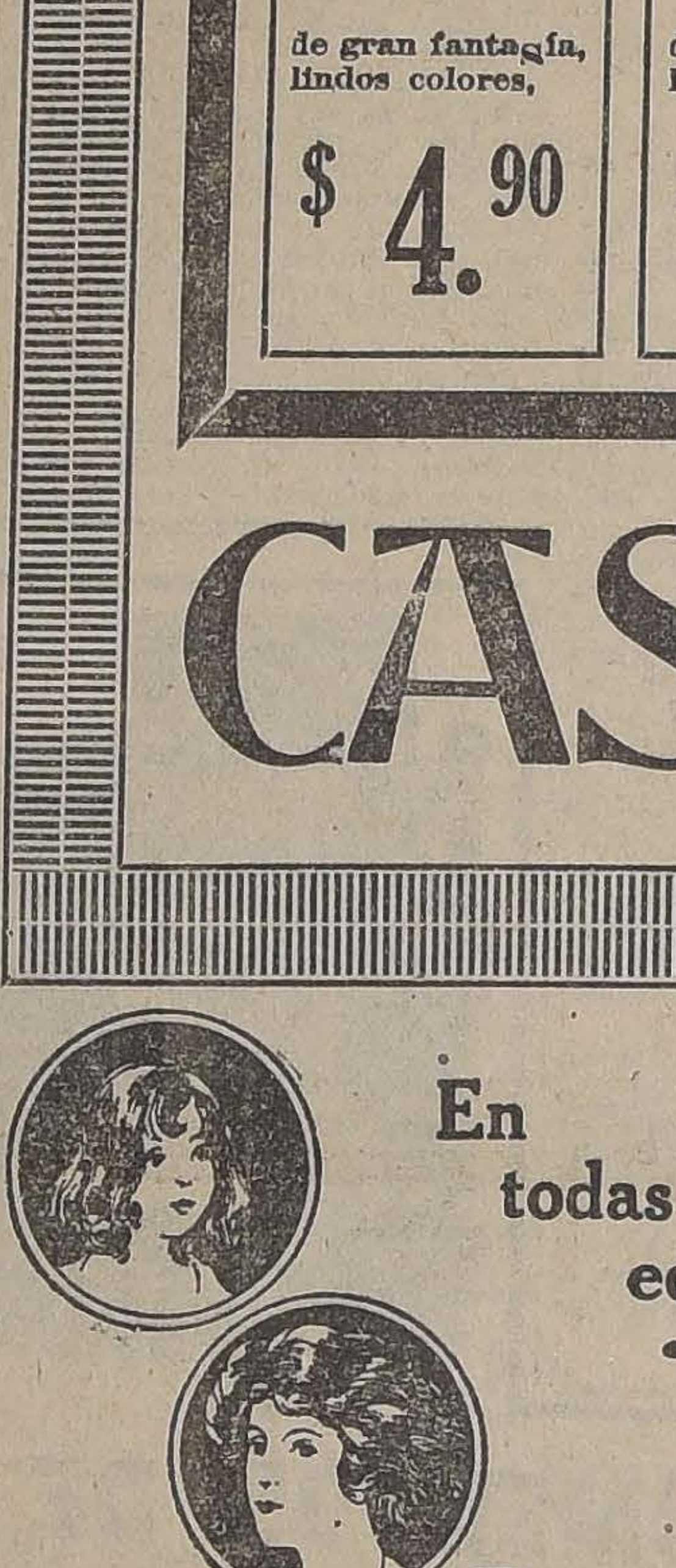

En todas edades

LA CRÈME SIMON
PARIS

no tiene rival para el cuidado y embellecimiento de la piel. Extenderla sobre la epidermis húmeda.

POLVOS y JABÓN

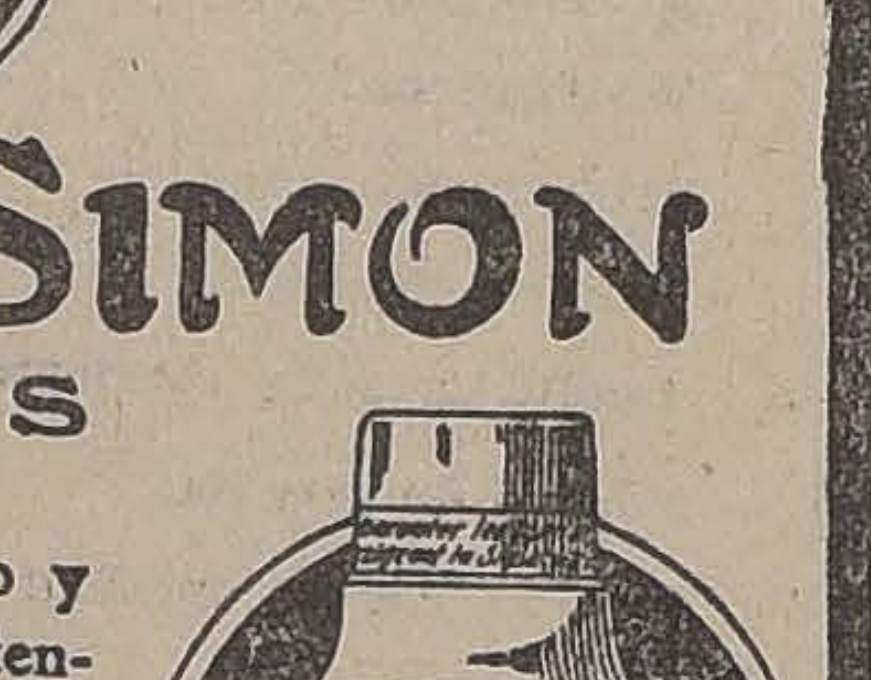

FERIA URETA y Cía.

DELICIAS 3410

Por ser día feriado hoy Jueves 15 del corriente, el

Remate Semanal

tendrá lugar el

VIERNES 16

De 1½ a 6 P. M.

Habrá, como de costumbre, gran existencia de FRUTOS DEL PAIS, especialmente

QUESOS Y MANTEQUILLA

De muy buenas marcas.

RAIMUNDO URETA E.
Gerente.

COLIRI

— DEL —

PADRE CONSTAN

Dirigirse a:
El mejor específico para todas las
ciones de la vista.

VICTOR ROSTAGN

Unico agente para Sud América.
VALPARAISO. — CASILLA
De venta en todas las principales
rías y boticas.

FERROCARRILES DEL ESTA

ADQUISICION DE MATERIALES, HERRAMIENTAS,
UTILES, ETC., PARA EL AÑO 1922

Las propuestas públicas por materiales para el
la Empresa durante el año de 1922, cuyos pormenores
en los Cuadernos impresos (Grupos) que están para la
Departamento de Materiales y Almacenes en la Estación
da, serán abiertas en dicho Departamento, a las 15
días que a continuación se indican:

El 28 de Junio de 1922

Grupo N.o 5.— Cañerías y accesorios por un valor
damente de $ 22,479 de 18d.
Grupo N.o 15.— Herramientas en general, por un
mado de $ 85,000 de 18d.
Grupo N.o 19.— Maquinarias en general, por un
mado de $ 9,000 de 18d.

El 25 de Julio de 1922

Grupo N.o 24.— Materiales eléctricos en general,
aproximado de $ 95,000 de 18d.
Grupo N.o 26.—Materiales para telégrafos,
bres, por un valor aproximado de $ 15,000 de 18d.
Bases y antecedentes en el Departamento de
macenes en la Estación Alameda, como asimismo el
dica las modificaciones introducidas en las Condiciones
para las propuestas públicas, sobre Adquisición de
para esta Empresa, modificaciones que regirán a
1.o de Enero próximo, según se hizo presente en aviso
"El Diario Ilustrado", desde el 21 al 30 de Octubre
año.

Santiago, 14 de Diciembre de 1921.

(N.o 50) MODIFICACION ITINERARIO TREN N.o
MAL DE LAS CABRAS

A partir del Jueves 15 del presente el tren N.o
de Las Cabras correrá con el siguiente itinerario:

TREN N.o 32.—Lunes, Miércoles, Viernes y Domingos
Sale de Las Cabras a las 16.23.
Llega a Pelequén a las 17.36.
Combina con el tren N.o 13, que
da a Curicó, a las 14.40.

TREN N.o 92 A.—Martes, Jueves y Sábados.
Sale de Las Cabras a las 15.10.
Llega a Pelequén a las 16.23.
Combina con el expreso N.o 2 de
llega a Alameda a las 19.02 y con el

EL JEFE DEL DEPARTAMENTO DE

Junio 8 de 1922.

(N.o 51). — ITINERARIOS RAMAL A LARRAIN

A partir del Lunes 19 del actual, los pasajeros
al Ramal de Larraín Alcalde por el tren 9-A., deberán
meda en el tren N.o 5 que sale a las 11.50, en vez de
el N.o 3 que sale a las 8 1|2. Llegarán a San Fernando
combinando con el tren N.o 9-A. que saldrá de San
15.40, para llegar a Larraín Alcalde a las 18.54.

EL DIRECTOR

Junio 15 de 1922.

TURF

LAS CARRERAS DE LA TARDE DE HOY EN EL CLUB HIPICO

EL CLASICO COMPARACION, BASE DEL PROGRAMA

Apreciaciones y pronósticos. — Probables montas y competidores

Sujeta a un programa que consta de siete pruebas, se realizará hoy la 13.a reunión de la temporada, en el Club Hípico.

Sirve de base al programa el clásico Comparación, sobre una distancia de 1,100 metros.

La prueba ha quedado reducida a ocho competidores, debido a los retiros de Pelo de Oro, Rozal y Gironde.

Dado el estado de la pista y los pesos que les ha correspondido a los inscritos, la carrera se presenta muy abierta y estimamos, en consecuencia, que el ganador debe buscarse entonces ,entre los livianos, descollando entre ellos Minneápolis y Honoria. De la guardia vieja, Fugitiva es a la que le viene mejor la pista, ya que Paimpolaise no se desempeña bien en el barro. Los Robles, que sería un competidor peligroso, va demasiado pesado.

Hechas estas breves consideraciones, hemos de decir que nuestro gusto es Honoria para ganador. Los puestos siguientes se los asignaremos a Minneápolis y Fugitiva.

Un lote bastante modesto se presentará a disputar la carrera de apertura, sobre una distancia de 1,400 metros.

Entre los que vemos mejor colocados, mencionaremos a Papamoscas Agua va, Frangollo, Walpurgis y La Alegría.

Sin mayores comentarios nuestro pronóstico lo resumiremos en Frangollo para el primer puesto y Agua va y Walpurgir, para los placees.

La prueba siguiente, está destinada a dos años no ganadores y sobre un tiro de 1,500 metros, habiéndose producido varios retiros.

Kansas, Lacierva, Xaragua, Pintura, Poruña y Xirgú, son los con más méritos para abandonar la categoría de perdedores y adjudicarse los $ 4,000 de recompensa.

Dada las buenas figuraciones que ha alcanzado Poruña, en sus últimas presentaciones y que el Domingo pasado demostró desempeñarse bien en el barro, no trepidamos en hacerla nuestra favorita.

Para escoltarla en la raya, dejaremos indicados a Kansas y Lacierva.

En el premio Le Rappel, Herodes, Ici, Velada y Chacolí, son los competidores que más se destacan. Tiradente, puede producirles una sorpresa.

A Ice, que le ha correspondido un peso muy cómodo y para la que el estado de la pista no es un inconveniente, señalaremos para el primer lugar.

Los otros puestos de la tabla, se los encomendaremos a Herodes y Chacolí.

Con los retiros de General, Pochochingue y Ofensivo, sólo a cinco competidores ha quedado reducida la prueba siguiente, en la que Eton es una carta de primer orden. Es así que sin extendernos en mayores comentarios, lo dejamos indicado para el primer puesto. A Whip lo consideramos como el enemigo más peligroso de nuestro favorito, dejándolo en consecuencia, nombrado para el lugar siguiente.

Una verdadera lotería presenta la elección del ganador, en el premio Limache, sobre una distancia de 1,400 metros.

Telinga viene de ganar el Domingo pasado, demostrando venirle muy bien la pista barrosa, razón por la cual, nos decidimos por ella, para ganador. Doñihue y Ficticio son nuestros candidatos para el 2.o y 3.er lugar, respectivamente.

Un interesante desarrollo promete tener la prueba de clausura, que ha reunido un numeroso lote de inscritos.

A Mary Garden, Electrón, Gabinete, Esteta, Carranza y Campoamor, son a los que mejor les viene el estado de la pista, y debe entonces entre ellos buscarse el ganador.

Las últimas performances de Mary Garden, nos deciden hacerla nuestra favorita, sin dejar de desconocer la chance que llevan Esteta y Electrón, a los que dejamos encomendados los puestos siguientes.

RESUMEN

1.a carrera. — Frangollo, Agua va y Walpurgir.
2.a carrera. — Poruña, Kansas y Lacierva.
3.a carrera. — Ice, Herodes y Chacolí.
4.a carrera.—Eton y Whip.
5.a carrera. — Honoria, Minneapolis y Fugitiva.
6.a carrera. — Telinga, Doñihue y Ficticio.
7.a carrera. — Mary Garden, Esteta y Electrón.

PROBABLES MONTAS Y COMPETIDORES PARA LA REUNION DE ESTA TARDE EN EL CLUB HIPICO

1.a CARRERA. — 1,400 METROS

Smart, 58, no corre.
Papamoscas, 55, S. Villanueva.
Agua Va, 54, D. 2.o López.
Frangollo, 54, P. Morales.
Carillón, 50, Arm. Nieto.
Debate, 50, R. Henríquez.
Rubicón, 50, Arm. Silva.
Walnut, 50, J. Oregón.
Walpurgis, 50, L. A. Zamora.
Mollaca, 49, Alf. Silva.
Churrasca, 48, talvez no corra.
Find Out, 48, J. Pinto.
Foca, 48, C. Castro.
La Alegría, 48, L. Bravo.
Morocha, 48, no corre.
Roulotte, 48, L. A. Silva.
War Queen, 48, S. Jiménez.

2.a CARRERA. — 1,500 METROS

Billy White, 54, E. Godoy.
Boggle, 54, J. Salfate.
Farrucho, 54, no corre.
Fiero, 54, R. Henríquez.
Kansas, 54, H. Ramírez.
Lacierva, 54, A. Molina.
Palpito, 54, S. Villanueva.
Pochilo, 54, C. Pombet.
Tatcho, 54, no corre.
Toda Ilusión, 54, tal vez no corra.
Xanrof, 54, no corre.
Xaragua, 54, P. Morales.
Castilla, 52, no corre.
Glen Esck, 52, no corre.
Goleta, 52, no corre.
Last Giff, 52, M. Araya.
Pintura, 52, L. A. Orellana.
Poruña, 52, L. A. Zamora.
Tartana, 52, J. Oregón.
Xama, 52, D. 2.o López.
Xantchia, 52, Arm. Silva.
Xerosis, 52, L. Bravo.
Xirgú, 52, V. Jara.

3.a CARRERA. — 1,800 METROS

Neumático, 60, no corre.
Marialva, 53, N. N.
Herodes, 52, J. Oregón.
Ice, 49, D. 2.o López.
Velada, 49, H. Ramírez.
Lord Beryl, 40, no corre.
Tiradente, 44, L. Bravo.
Chacolí, 43, S. Jiménez.
Samaniego, 43, C. Castro.
Oiseau Bleu, 42, no corre.
Ruler, 42, J. Osorio.
Cancha Rayada, 40, no corre.
Finlandia 40, L. A. Soto.
Perla White, 40, J. Pinto.

4.a CARRERA. — 1,400 METROS

General, 60, no corre.
Eton, 58, S. Villanueva.
B. Ferry, 56, L. Bravo.
Pochochingue, 52, no corre.
Copayapú, 50, H. Ramírez.
Marialva, 50, Arm. Silva.
Ofensivo, no corre.
Whip, 50, S. Quiroz.

5.a CARRERA. — 1,100 METROS

Los Robles, 61, V. Jara.
Paimpolaise, 59, Alf. Silva.
Pelo de oro, 59, no corre.
Bizerta, 57, A. Molina.
Fugitiva, 57, J. Salfate.
Boulevart, 50, M. J. Silva.
Minneápolis, 50, H. Ramírez.
Sirsac, 50, D. 2.o López.
Rosal, 50, no corre.
Gironde, 48, no corre.
Honoria, 48, J. Oregón.

6.a CARRERA. — 1,400 METROS

Doñihue, 58, L. Bravo.
La Nuez, 57, no corre.
Predilecta, 57, R. Azócar.
Comuna, 56, S. Quiroz.
Ficticio, 56, P. Morales.
Singoala, 56, L. A. Parada.
Tande, 56, M. Gamboa.
Kilimanjaro, 54, V. Ramírez.
Telinga, 57, S. Villanueva.
Márida, 53, no corre.
Rintintín, 54, Arm. Silva.
Bilanz, 52, C. Cruz.
Farnecio, 52, no corre.
Glaneuse, 51, J. Osorio.
Gran Maestre, 51, no corre.
Landry, 51, L. A. Zamora.

7.a CARRERA. — 2,400 METROS

Mary Garden, 58, J. Vergara.
General, 55, J. Salfate.
Campoamor, 54, M. J. Silva.
Micke, 54, A. Molina.
Cadillac, 50, J. Oregón.
Electrón, 53, Alf. Silva.
Gabinete, 50, H. Ramírez.
Carranza, 50, Arm. Silva.
Cachivache, 48, C. Santander.
Esteta, 46, D. 2.o López.
Esquife, 45, no corre.
Bordeaux, 44, L. Bravo.
Helyette, 44, J. Pinto.
Jaramago, 42, S. Jiménez.
Georgette, 41, no corre.

PROGRAMA COMPLETO PARA LAS CARRERAS DEL PROXIMO DOMINGO

1.a carrera, a la 1.30 P. M.

Premio MIRONA.— 1,600 metros. —Para caballos de 2 años ganadores de una o dos carreras.— Peso: 54 kilos.— Recargo de 3 kilos a los ganadores de dos carreras.— Recargo extra de 3 kilos a los ganadores de un premio clásico o reglamentario. —Inscripción: $ 30.— Premio: 3,000 pesos al 1.o

	Kilos		Kilos
Kodak	54	Piltrafa	52

2.a carrera

Premio MESALINA.— 1,500 metros.— Para caballos de 4 años y más que no hayan ganado más de $ 20,000.— Peso: 60 kilos.— Descargo de tres kilos a los que no hayan ganado más de $ 15,000, de 6 kilos a los que no hayan ganado más de $ 10,000. y de 9 kilos a los que no hayan ganado más de $ 6,000. — Inscripción: $ 30.— Premio: $ 3,000 al 1.o

Copayapu	57	Pavlowa	52
Shylock	57	Sátira	52
Bismuto	54	Huancayo	51
Finlandia	52	Soplona	49

3.a carrera

Premio MARTE II. — 1,500 metros.— Para caballos de 2 años nacidos en el país, que no hayan ganado.— Peso: 54 kilos.— Inscripción: $ 40.— Premio: $ 4,000 al 1.o

Don César	54	Pintura	52
Grampian	54	Poruña	52
Lacierva	54	Xanthia	52
Pitillo	54	Xerosis	52
Tatcho	54	Xia	52
Todo Ilusión	54	Xylene	52
Xaragua	54	Xirgú	52
Glen Esk	52		

4.a carrera

Premio MENINA.— 1,400 metros. —Para caballos de tres años que no hayan ganado más de una carrera.— Peso: 56 kilos.—Recargo de 3 kilos a los ganadores.— Inscripción: 30 pesos. —Premio: $ 3,000 al 1.o

Singoala	60	Hook	56
Bilanz	57	Landry	56
Felpa	57	Petirrojo	56
Glaneuse	57	Rodrigo	56
Tangola	57	San Miguel	56
Walpurgis	57	Morocha	54
Carillón	56	War Queen	54
Debate	56		

5.a carrera

Premio MARIMAN.— 1,400 metros.—Para caballos de tres años que no hayan ganado más de una carrera.—Peso: 56 kilos.—Recargo de 3 kilos a los ganadores.—Inscripción: $ 30.—Premio: $ 3,000 al 1.o

Bycycle	59	Gran Maestre	56
Fósforo	59	Faribole	54
Tande	59	Foca	54
Agua va	57	La Alegría	54
Antilla	57	Mollaca	54
Bizerta	57	Roulotte	54
Facsímil	56	Witchcraft	54
Rubicón	56		

6.a carrera

Premio DANIEL CONCHA SUBERCASEAUX (clásico).—3,200 metros.— Para 3 años y más. Handicap limitado entre 60 y 45 kilos. — Inscripción: $ 40. — Ratificación: $ 40 el Lunes antes de la carrera. —Premio $ 8,000 al 1.o

Dichoso	60	Gabinete	48
Hidalga	53	Bordeaux	45
Electrón	52	Dover	45
Auvernia	48	Feño	45

7.a carrera

Premio MARCOSOL.—1,100 metros.—Para caballos que hayan ganado más de $ 10,000.— Handicap. —Inscripción: $ 30.—Premio: $ 3,000 al 1.o

Shimosa	58	Kerensky	50
Asturiano	57	Wintergreen	50
Virgilio	57	Dudoso	49
Paradox	53	Hipócrates	49
Belle Hellene	52	Pacato	48
Verderón	52	Golosina	47
Oiseau Bleu	51		

8.a carrera

Premio MANETTE.— 1,100 metros.— Para caballos que hayan ganado más de $ 10,000.—Handicap.— Inscripción: $ 30.— Premio: $ 3,000 al 1.o .

Duque de El	62	Atento	46
Etón	55	Filoche	46
Borgue	54	Ofensivo	45
Paimpolaise	54	Burloncillo	44
Toldilla	52	Fagra	44
Marialva	49	Esquife	43
Fugitiva	47	Simplice	43

USE PARA AFEITARSE CREMA JABON EXCELSIOR

CLUB HIPICO DE SANTIAGO

12as. CARRERAS DE OTOÑO
JUEVES 15 DE JUNIO DE 1922

PRIMERA CARRERA A LA 1.30 P. M. — Premio LAMBALLE. — 1,400 metros. — Para caballos de 3 años que no hayan ganado más de $ 10 mil. — Peso: 50 kilos. — Recargo de 1 kilo por cada $ 1,000 ganados. — Inscripción: $ 30. — Premio: $ 3,000 al 1.o

PREPARADOR	DUEÑO	NOMBRES	PESO	EDAD	SANGRE	PADRE	MADRE	TRAJE DEL JINETE
R. Díaz	A. Undurraga	1 Smart	58	3	F	L'Aiglon	Rosse	Negra, G. blanca
I. Espinoza	San Juan	2 Papamoscas	55	3	F	Pirapó	Semifusa	Blanca y azul en ruedas, G. guinda
P. Boncerio	Imperial	3 Agua Va	54	3	F	Mago	Aurífera	Azul cielo, M. lacres, G. azul
F. Galván	Limited	4 Frangollo	54	3	F	Orán	Carambola	Gris perla, G. negra
D. Sandoval	Lycaso	5 Carillón	50	3	F	Fío	Carnation	Morado y blanco en rue., G. blanca
J. Rodríguez	Pin-Pón	6 Debate	50	3	15/16	Huechún	Salónica	Blanca, cuello, puñ., y G. colorada
L. Navarro	M. Pérez L.	7 Rubicón	50	3	F	Marte II	Bárbara	Verde y oro en ruedas, G. oro
D. Yáñez	J. M. Errázuriz	8 Walnut	50	3	F	Pimental	Cazuela Ch.	Azul, G. negra
F. Martín	Violeta	9 Wlapurgis	50	3	F	Olascoaga	R. de Epsom	Violeta, G. blanca
L. Silva	Máx. Errázuriz	10 Mollaca	49	3	F	Crescendo	Puma II	Guinda seca, G. azul, borla oro
L. A. Benítez	Lampa	11 Churrasca	48	3	F	Siberien	Brigitte	Guinda seca
U. Núñez	San Ignacio	12 Find Out	48	3	F	Pioneer	Q. of the. Ramps	Amarilla, braz. y Gñ sloferino
E. Olivares	O. Vigouroux	13 Poca	48	3	A A	Old Boy	Alacrity	Verde, M. y G. negra
P. Boncerio	La Granja	14 La Alegría	48	3	F	Gonín	Joyful Lady	Naranja, M. blancas, G. negra
P. Rojas	Cruz de Oro	15 Morocha (ex-W. L.)	48	3	F	Olascoaga	Sutileza	Naranja, M. y G. negra
O. Mauret	A. Celis	16 Roulotte	48	3	15/16	Royal Flight	Ziska	Verde y neg. en rue., M. ver. G. neg.
E. Emeres	Los Andes	17 War Queen	48	3	F	Pimental	Kirry	Blanca, faja azul, M. blancas, G. az.

SEGUNDA CARRERA A LAS 2 P. M. — Premio LAUDERDALE. — 1,500 metros. — Para caballos de 2 años que no hayan ganado. — Peso: 54 kilos. — Inscripción: $ 40. — Premio: $ 4,000 al 1.o

PREPARADOR	DUEÑO	NOMBRES	PESO	EDAD	SANGRE	PADRE	MADRE	TRAJE DEL JINETE
J. Celpa	Los Bomberos	1 Billy White	54	2	31/32	Defensor	Maya White	Blanca, faja azul, M. y G. colorada
P. Polanco	Arauco	2 Boggie	54	2	7/8	Hasard	Dundrennan	Negra, M. azulinas, G. negra
E. Fuentes	Ebeache	3 Farrucho	54	2	F	Comisario II	Nutria	Verde obscuro, alam. y G. negra
J. B. Molina	M. Henríquez	4 Fiero	54	2	1/2	Ogro	Chilena	Concho de v. y oro en rue, M. y G. o.
C. Rodríguez S.	I. Valdés	5 Kansas	54	2	F	Burgomaster	La Boule	Verde, G. rosada
L. Román	Alcázar	6 Lacierva	54	2	F	Marcosol	Queen Mary	Acero, alamares y G. lacre
R. Cárdenas	C. E. Riofrío	7 Palpito	54	2	F	Pirapó	Solrée	Colorado cruzado y G. turquesa
S. González	Luis León	8 Pochilo	54	2	F	Pibe	Fatinitza	Granate, estrellas azules, G. blanca
L. Silva	St. George	9 Tatcho	54	2	F	Orwin	Damsel	Verde lunares blancos, G. verde
E. Emeres	Los Andes	10 Todo Ilusión	54	2	F	Espectro	Green Cap	Blanca, braz., faja y G. azul
L. Navarro	Pablo Sacco	11 Xanrof	54	2	F	Olascoaga	Peregrina II	Bronce, M. y G. morada
Art. Rodríguez	Ciro Klein	12 Xaragua	54	2	F	Scorpio	Noguette	Negro y oro por mit., M. neg. G. am.
F. Guzmán	Las Zorras	13 Castilla	52	2	F	Burgomaster	Marcassite	Colorado
E. 2.o Soto	M. R. Troncoso	14 Glen Esk	52	2	F	Hallington	Belle Rose	Azul eléc., al. oro, M. col. G. oro
F. Galván	Limited	15 Goleta	52	2	A A	Old Boy	Agata	Gris perla, G. negra
F. Rojas	F. Prain	16 Last Gift	52	2	F	Barsac	Orgullosa	Oro viejo, M. negras, G. blanca
J. Vásquez	Pitico	17 Pintura	52	2	F	Pirapó	Semifusa	Colorada, braz. gris perla
U. Duque	S. Polloni	18 Poruña	52	2	F	Pirapó	Doncella	Oro, braz. y G. negra
E. Emeres	R. Ovalle O.	19 Tártara	52	2	F	Alanés	Bromita	. . . .
D. Galaz	A. Pinochet	20 Xama	52	2	F	Scorpio	Gonina	Negra, brazaletes amarillos
L. Devenas	L. Devenas	21 Xanthia	52	2	F	Olascoaga	Glossary	Azul, M. amarillas, G. tricolor
P. Marchesini	Exito	22 Xerosis	52	2	F	Olascoaga	Faye D.	Blanco, anillos lacres
C. Lacalle	F. Neff	23 Xirgu	52	2	F	Olascoaga	Sutileza	Negro, blanco y lacre listado

TERCERA CARRERA A LAS 2.30. P. M.—Premio LE RAPPEL. — 1,800 metros.—Para caballos de 4 años y más que no hayan ganado más de $ 20,000. — Handicap. — Inscripción: $ 30. — Premio: $ 3,000 al 1.o

PREPARADOR	DUEÑO	NOMBRES	PESO	EDAD	SANGRE	PADRE	MADRE	TRAJE DEL JINETE
D. Vial	W. Gatica	1 Neumático	60	4	F	Siberien	Nagoya	Blanca, brazaletes y G. escarlata
C. Pinon	Outsider	2 Marialva	53	4	F	Pioneer	La Fornarina	Negra, lun. lacres, M. y G. lacre
Av. Muñoz	A. Clavería	3 Herodes	52	4	F	Crescendo	R. des Press	Café obs., M. verdes, br. café, G. ver.
L. Oria	Ascot	4 Ice	49	5	F	Altanero II	Solinka	Oro, M. y G. negra
S. González	V. M. Herrera	5 Velada	49	4	F	Olascoaga	Gonina	Acero, vivos, braz. y G. negra
S. González	V. M. Herrera	6 Lord Beryl	40	5	F	Buckminster	Lady Beryl	Acero, vivos, braz. y G. negra
G. Valenzuela	F. Kojakovick	7 Tiradente	44	4	15/16	Filipo	Immortelle	Paja
U. Duque	Urbión	8 Chacolí	43	5	F	San Jorge	Cholita	Salmón, M. y G. verde
C. Morris	C. Morris	9 Samaniego	43	4	7/8	Sir Samuel	Euskara	Celeste, braz. y G. negra
F. Rojas	Jackson	10 Oiseau Bleu	43	5	F	Oviedo	Morondanga	Negra, M. y G. cereza
R. Amaro	R. Moreno	11 Ruler	42	6	F	Altanero II	Represalia	Arlequín, cue. azul, M. lac. G. arle.
J. F. Salinas	E. Caballería	12 Cancha Rayada	40	4	F	Burgomaster	Marcassite	Celeste y colorado por mitad
A. Luna	J. Martínez	13 Finlandia	40	4	F	Marte II	Hosanna	Oro, M. plata, G. cobre
E. Olivares	O. Viguroux	14 Perla White	40	4	F	Olascoaga	Wansbeck	Verde, M. y G. verde

CUARTA CARRERA A LAS 3 P. M. — Premio LASS. — 1,400 metros. — Para caballos que hayan ganado más de $ 10,000 y no más de $ 40,000. — Peso: 58 kilos.— Recargo de 2 kilos por cada $ 5,000 ganados sobre el mínimum de $ 10,000. — Inscripción: $ 30. — Premio: $ 3,000 al 1.o

PREPARADOR	DUEÑO	NOMBRES	PESO	EDAD	SANGRE	PADRE	MADRE	TRAJE DEL JINETE
F. Guzmán	Kangaroo	1 General	60	4	A A	Fío	Red Rose	Rosada, braz. y G. blanca
H. Pérez	H. Pérez	2 Eton	58	4	F	Pioneer	Devoted	Blanca y gran. lis., M. y G. granate
J. Cavieres	J. Caldera	3 Brougthy Ferry	56	6	F	Heliotrope	y. p. Sundridge	Verde lis. oro, M. y G. oro
E. Muñoz	República	4 Pochochingue	52	3	F	Pibe	Cocarda	Oro cruzado negro, G. lacre
C. Rodríguez S.	Angel Mora	5 Copayapú	50	4	F	Eclair II	Bywell	Blanca, M. y G. negra
C. Pinon	Outsider	6 Marialva	50	4	F	Pioneer	La Fornarina	Negra, lunares, M. y G. lacre
D. Sandoval	G. Guerra	7 Ofensivo	50	3	F	Defensor	Guigne	Amarillo cruzado, M. y G. negra
F. Guzmán	D. J. Lyon	8 Whip	50	3	F	Pimental	Vidalita	Turquesa, M. y G. blanca

QUINTA CARRERA A LAS 3.30 P. M. — Premio COMPARACION (clásico). — 1,100 metros. — Para 2 años y más, nacidos en el país. — Peso de Reglamento. — Entrada: $ 70. —Premio: $ 7,000 al 1.o

PREPARADOR	DUEÑO	NOMBRES	PESO	EDAD	SANGRE	PADRE	MADRE	TRAJE DEL JINETE
C. Rodríguez S.	Solferino	1 Los Robles	61	4	F	Burgomaster	Haute Lice	Solferino, G. verde
A. Huerta	Constancia	2 Paimpolaise	59	5	F	Constant	Donna	Azul, alamares oro, G. neg. borla oro
J. Dalmau	Burlesco	3 Pelo de Oro	59	5	F	Pirapó	Avelina	Lacre, alam. oro, G. lacre, coc. oro
E. Emeres	Los Andes	4 Bizerta	57	3	F	Burgomaster	Bética	Blanca, faja, braz. y G. azul
C. Lacalle	La Peña	5 Fugitiva	57	3	F	L'Aiglon	Leonora	Granate, M. celestes, G. negra
J. M. Baeza	M. Bascuñán	6 Boulevard	50	2	F	Pimental	Vis a Vis	Blanca, faja y G. verde
H. Pérez	Los Aliados	7 Minneápolis	50	2	F	Burgomaster	La Haya	Azul eléctrico, M. solferino
E. Polanco	E. Polanco	8 Sirsac	50	2	F	Barsac	Sidecomb	Solferino
P. Canales	C. de Sements.	9 Ronzal	50	2	F	Rosicler II	Amusette	Amarillo, M. ros., G. morada obscu.
Av. Muñoz	Friendship	10 Gironde	48	2	F	Hallington L.	Muscade	Verde, alam. y G. oro, borla verde
L. Oria	I. Baltra	11 Honoria	48	2	F	Burlesco	Griselidis	Granate obscuro

SEXTA CARRERA A LAS 4 P. M.— Premio LIMACHE. — 1,400 metros.— Para caballos de 3 años que no hayan ganado más de $ 10,000. — Peso: 50 kilos. — Recargo de 1 kilo por cada $ 1,000 ganados. — Inscripción: $ 30. — Premio: $ 3,000 al 1.o

PREPARADOR	DUEÑO	NOMBRES	PESO	EDAD	SANGRE	PADRE	MADRE	TRAJE DEL JINETE
J. Dalmau	Burlesco	1 Doñihue	58	3	F	Barsac	Lili II	Lacre, alam. oro, G. lacre, coc. oro
A. Huerta	A. Huerta	2 La Nuez	57	3	15/16	Gonín	Nutmeg	Cereza cint. neg. M. y G. cereza
M. Romo	U. Verdugo	3 Predilecta	57	3	15/16	Meltonian	Baldramina	Verde, estrella y G. rosada
F. Guzmán	Las Zorras	4 Comunera	56	3	F	Brasil II	La Commune	Colorado
F. Galván	Limited	5 Ficticio	56	3	F	Orán	M. Papoose	Gris perla, G. negra
S. González	Lonquimay	6 Singoala	56	3	F	Asturiano	Delight	Negra, faja y G. oro
M. Gamboa	E. Kehle	7 Tande	56	3	F	El Tango	Desirée	Amarillo, azul y lac. e nrue., G. bl.
E. Muñoz	Piccadilly	8 Kilimanjaro	54	3	F	Julio César	Gray Lady	Tango y café listado G. café
E. Emeres	Los Andes	9 Telinga	54	3	F	Turín	Peccaví	Blanca, faja, braz. y G. azul
Alej. Zúñiga	P. Sacco	10 Márida	53	3	31/32	Stolypin	Namohuna	Bronce, M. y G. morada
C. Pinon	Outsider	11 Rintintín	53	3	F	Stolypin	Rhe	Negra, lun. lacres, M. y G. lacre
A. Huerta	Lycaso	12 Bilanz	52	3	F	Filipo	Villa María	Morada, bl. y neg. en rue., G. blanca
J. Celpa	Liguria	13 Farnesio	52	3	F	Fío	Instant	Lacre, braz. y G. verde
C. Ruz	El Amigo	14 Glaneuse	51	3	F	Burlesco	Silene	Rosada, alam. cue., puñ. y G. azul
A. Luna	Good Hope	15 Gran Maestre	51	3	F	L'Aiglon	P. Devota	Blanca, alam. az., M. az., G. blanca
P. Polanco	A. and Navy	16 Landry	51	3	F	Celso	Zórika	Colorado, M. blancas y azul lis., G. a.

SEPTIMA CARRERA A LAS 4.30 P. M. — Premio LORD BOBS. — 2,400 metros. — Para todo caballo ganador. — Handicap.—Inscripción: $ 45. Premio: $ 4,500 al 1.o

PREPARADOR	DUEÑO	NOMBRES	PESO	EDAD	SANGRE	PADRE	MADRE	TRAJE DEL JINETE
L. Oria	Mary	1 May Garden	58	6	F	L'Aiglon	Valemont	Naranja, brazaletes y G. azul
F. Guzmán	Kangaroo	2 General	55	4	A A	Fío	Red Rose	Rosada, braz. y G. blanca
R. Ramírez	A. León A.	3 Campoamor	54	6	F	Pioneer	Transmute	Solferino, cue. puñ. y G. negra
I. Espinosa	Partenope	4 Mike	54	5	F	St. Michan	V. Memory	Verde, braz. blancos, G. lacre
P. Rojas	C. Olivares	5 Cadillac	50	4	1/2	Melbourne	Chilena	Colorado obscuro, G. gris acero
J. M. Baeza	Importación	6 Electrón	50	4	F	Cuyano III	Santa Elena II	Oro, faja y G. negra, borla oro
C. Rodríguez	J. Peñafiel	7 Gabinete	50	4	F	Olascoaga	Green Cap	Blanca, G. azul
R. Pastene	A. Tapia del R.	8 Carranza	49	6	F	Jou Jou	Sabandija	Negra, M. naranja, G. blanca
Av. Muñoz	Ecuador	9 Cachivache	48	5	15/16	Viraró	Coralia B.	Blanco y negro list., G. blanca
J. Cavieres	O. Bernstein	10 Esteta	46	6	F	Sandunguero	Serenata	Negra, faja, braz. y G. lacre
E. Emeres	Los Andes	11 Esquife	45	6	F	Barsac	Estrella IV	Blanca, faja, braz. y G. azul
L. Silva	Máx. Errázuriz	12 Bordeaux	44	3	F	Fío	Renée	Guinda seca, G. azul, borla ore
J. Cuevas	H. Candia	13 Helyette	44	3	F	Melbourne	Melba	Azul braz. y G. oro
F. Guzmán	Las Zorras	14 Jaramago	42	3	F	Ben	Mellín	Colorado
U. Núñez	San Ignacio	15 Georgette	41	3	F	Burlesco	Only	Amarilla, brazaletes y G. solferina

PRONOSTICOS DE ALGUNOS DIARIOS Y REVISTAS PARA LAS CARRERAS DE LA TARDE DE HOY EN EL CLUB HIPICO

DIARIOS Y REVISTAS	1.a carrera	2.a carrera	3.a carrera	4.a carrera	5.a carrera	6.a carrera	7.a carrera
"La Nación"	Frangollo Agua Va Walpurgis	Poruña Kansas Lacierva	Ice Herodes Chacolí	Etón Whip	Honoria Mineápolis Fugitiva	Telinga Doñihue Ficticio	Mary Garden Esteta Electrón
"La Huasca"	Agua Va Walpurgis La Alegría	Lacierva Xaragua Xanthía	Herodes Ice Chacolí	Etón Copayapu	Fugitiva Mineápolis Los Robles	Doñihue Telinga Rintintín	Electrón Mary Garden Esteta
"Deutsche Zeitung"	Frangollo Agua Va Papamoscas	Lacierva Goleta Boggie	Oiseau Bleu Velada Herodes	Copayapu Etón	Paimpolaise Los Robles Sirsac	Telinga Doñihue Tande	Electrón General Helyette

GRIPPE, RESFRIADOS

sólo se curan en 24 horas con los

DISCOS ZIP

Pedirlos en todas las Boticas y Droguerías y en la

Botica Petrizzio

ESTADO 93-95

N|O

Realización

Maletas, Maletines, Cajas y demás artículos para viaje, de la Maletería que estaba en Puente 618, se liquidan por la mitad de su valor.

ESTADO 74

N|O

"Tejuela Revart"

Entrega inmediata, desde $ 4.75 el metro cuadrado.

"Planchas Acanaladas Revart"

Entrega en quince días, desde $ 5 el metro cuadrado.

Gregorio Traver e Hijo

AVENIDA MATTA 375

RADIADORES A GAS-VAPOR

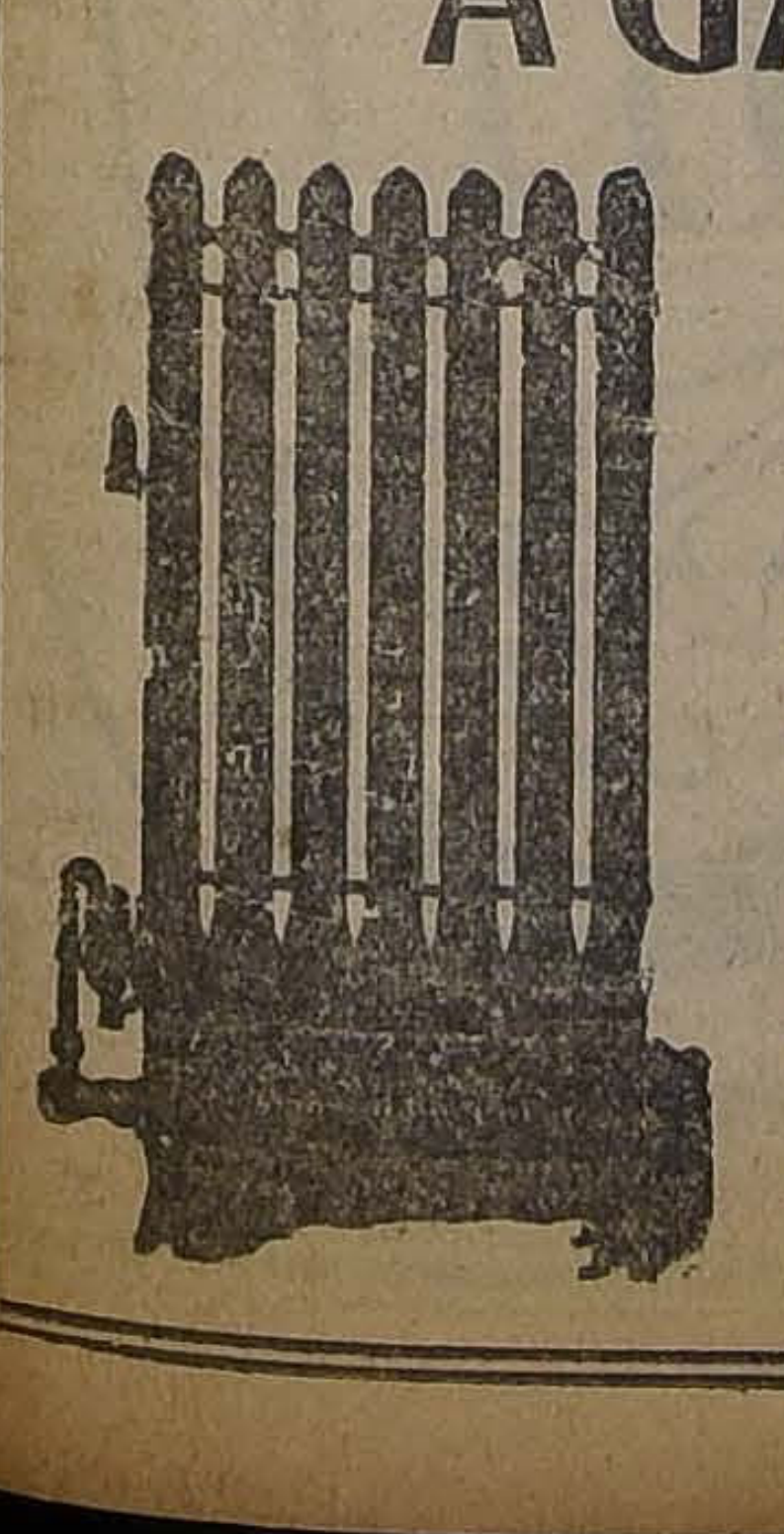

Hemos recibido de:
4 SECCIONES
6 SECCIONES
8 SECCIONES
10 SECCIONES

Son los aparatos más recomendables para calefacción, no solamente por su elegante apariencia, sino también por la economía de combustible.

Pídalos ahora mismo a la

Casa
SANTIAGO WEBB & CO.

ESTADO 156-170. Casilla 1767

TELEF. ING. 3176-3177

N|O.

El Químico francés Totain

Director de los Laboratorios del The Verger de París en investigaciones hechas recientemente, ha encontrado en diversas hierbas cualidades medicinales de gran importancia para el tratamiento de las enfermedades de los riñones. Totain, dice: de los órganos principales del organismo humano, los que más trabajan son sin duda los riñones, los cuales tienen por misión filtrar en último término la parte del alimento destinada a la sangre, eliminando los residuos venenosos que la afectan. Las funciones del riñón son múltiples: es el depurador y regulador de la composición y presión sanguínea. Como depurador, por él se eliminan las sustancias tóxicas provenientes dela digestión de los alimentos antes de pasar a la sangre, fabricando así la orina. Esta importante función del riñón puede perturbarse por el trabajo excesivo, por alimentos muy condimentados y por la edad, entonces las sustancias tóxicas pueden no ser eliminadas o hacerlo mal y, poco a poco, se van acumulando en la sangre envenenándola lentamente, sin producir dolores a los riñones, sino trastornos diversos, como ataques reumáticos, cansancio general, espíritu decaído, tobillos y párpados hinchados, trastornos en la orina. Diversos pacientes que presentaban los síntomas más convincentes de enfermedad renal con inflamación del hígado y vejiga fueron curados en poco tiempo por THE VERGEL. Cuatro tazas al día de The Vergel, usándose, según las indicaciones que acompañen a cada caja, serán suficientes para procurar la felicidad de muchos enfermos.

N|O

Amoniaco Líquido de 20 a 22.°

Blanco inalterable, garantido.
A los precios más convenientes.
G. TRAVER E HIJO
AVENIDA MATTA 375

ANTIGOTOSO

BAYER

PODEROSO REMEDIO

contra la gota y todas afecciones reumáticas

Usese el

SAPOLIO

Para todas las dependencias de la Casa.

En la *Cocina:* limpia la batería y cuchillería de acero y demás utensilios; en el *cuarto de baño:* limpia la bañadera, el mármol, las palanganas y los revestimientos. Además, toda madera pintada, barandas, linoleum y los pisos de cemento ó mosaico. Exíjase que el nombre de SAPOLIO aparezca en cada paquete.

ENOCH MORGAN'S SONS CO.
Los Unicos Manufactureros
Nueva York E. U. A.

HIPODROMO CHILE

Las carreras de la mañana de hoy. — Apreciaciones y pronósticos

El programa del Hipódromo Chile tiene bastante atractivo, a pesar que los retiros han abundado y tienen que aumentarse hoy en la cancha.

Se abre la reunión con el premio Mágico sobre 900 metros, donde después de las últimas carreras corridas se destaca Contador, que es nuestro favorito junto con Fantomas y Costanera para los puestos siguientes.

—Honolulu nos parece una buena carta en los 700 metros del premio Maya, pues el tiro es muy apropiado a sus medios de acción. De sus enemigos nos parecen ser Aralar y Taglioni los más calificados para obtener los puestos del placé.

—En la tercera carrera sobre 1,500 metros, vemos bien puestos a Witchcraft, Girl, Popy y Farnesio; la elección es difícil, y sin mayores comentarios nos embarcaremos con Witchcraft para el puesto de honor, asignándoles los placées a Popy y Girl.

—Nos han soplado el dato de Bombón Rose y como carga un buen peso y el lote es sólo regular, lo vamos a hacer nuestro favorito en los 900 metros de la 4.a carrera, confiando la defensa de los placees a Hesperia y Turquestán.

—Assaye puede volver a ganar en los 1,500 metros del premio Messina, y con ella nos embarcamos para el primer puesto, recomendando para los placees a Bismuto y Merengue II.

—En la 6.a carrera vamos a hacer nuestra carta a Atento, cuya carrera del Domingo en el Club Hípico le da una chance de primer orden, los placees deben ocuparlos Eylau y La Vallière.

—Molibdeno, Filoche, Yelcho y Pegote nos gustan en el orden indicado en los 900 metros del premio Milia con que se cierra la reunión, pues se han visto bien en sus aprontes.

Resumen

1.a carrera.— Contador, Fantomas y Costanera.

2.a carrera.— Honolulu, Aralar y Taglioni.

3.a carrera.— Witchcraft, Popy y Girl.

4.a carrera.— Bombón Rose, Hesperia y Turquestán.

5.a carrera.— Assaye, Bismuto y Merengue II.

6.a carrera.— Atento, Eylau y La Vallière.

7.a carrera.— Molibdeno, Filoche y Yelcho.

PROBABLES MONTAS Y COMPETIDORES PARA LAS CARRERAS DE HOY EN EL HIPODROMO CHILE

1.a CARRERA.—900 METROS

Costanera, 62, A. Molina.
Resplandor, 61, A. Godoy.
Slavo, 61, no corre.
La Patti, 59, G. Carrasco.
Rapita, 57, E. Canales.
Contador, 53, L. A. Orellana.
Debate, 52, no corre.
Faribole, 51, C. Pombet.
Manuelillo, 50, J. Oregón.
Personaje, 49, L. A. Jerez.
Insula, 48, no corre.
Prothos, 46, E. Aguilera.
Fantomas, 46, L. Bravo.
Gorgonzola, 45, J. Pinto.
Pispireta, 44, no corre.
Gallion, 43, no corre.
Tombola, 43, L. H. Silva.
Lorita, 42, A. Sánchez.
Rúbrica, 40, J. Ibarra.

2.a CARRERA.—900 METROS

Girasol, 62, E. Canales.
Arengosa, 59, G. Carrasco.
Lorna, 59, C. Guzmán.
Tramontana, 57, L. A. Zúñiga.
Golden Queen, 55, no corre.
Honolulu, 55, L. A. Orellana.
Taglioni, 54, J. Oregón.
Pajarita, 53, C. Pombet.
Tancredo, 52, no corre.
Minor Ferry, 52, L. A. Jerez.
Cara de Masa, 51, M. J. Silva.
Exhalación, 51, R. Azócar.
Deshabillé, 50, no corre.
Catilina, 49, P. Morales.
Popy, 49, no corre.
Willibrodo, 49, no corre.
Aralar, 47, V. Ramírez.
Guignol, 47, L. A. Zamora.
Espadaña, 40, P. Silva.
Académico, 40, S. Jiménez.

3.a CARRERA.—1,500 METROS

Guabiyú, 58, C. Pombet.
Tangola, 55, J. Vergara.
Witchcraft, 54, A. Molina.
Omar, 53, M. J. Silva.
Silly, 52, no corre.
Prontitud, 49, A. Silva.
Girl, 49, D. López.
Morocha, 49, Alfonso Silva.
Gaitero, 48, E. Aguilera.
Popy, 47, L. Gumán.
Holgazán, 47, M. Díaz.
Panizo, 46, C. Castro.
Suárez, 45, J. Osorio.
Farnesio, 44, J. Pinto.
Gran Maestre, 43, L. A. Zamora.
Lacombe, 43, no corre.
Vía Láctea, 42, P. Silva.

4.a CARRERA.—900 METROS

Carbonero, 58, P. Morales.
Chufleta, 57, C. Guzmán.
Acalia, 56, no corre.
Bombon Rose, 55, C. Pombet.
Sergio, 55, A. Molina.
Hesperia, 54, L. A. Orellana.
Aceituna, 53, E. Aguilera.
Saddie, 56, J. Oregón.
Turquestán, 53, D. López.
Vilú, 52, J. Vergara.
Name, 51, R. Azócar.
Gracia, 50, C. Castro.
Costo, 50, J. Osorio.
Quepe, 48, Alfonso Silva.
Antilla, 48, L. A. Zúñiga.
Hila, 48, no corre.
Alicahue, 47, L. A. Zamora.
Náutico, 45, no corre.
Colonia, 44, H. Flores.

5.a CARRERA.—1,500 METROS

Matadora, 58, no corre.
Golosina, 55, no corre.
Arras, 54, M. Pérez.
Bismuto, 54, L. A. Orellana.
Assaye, 55, J. Vergara.
Dándalo, 53, H. Ramírez.
Lord Beryl, 52, C. Pombet.
Sancho Panza, 52, A. Silva.
Merengue II, 51, Alfonso Silva.
Chacolí, 51, J. Oregón.
Samaniego, 51, no corre.
Siciliana, 51, C. Castro.
Henry Clay, 50, L. H. Silva.
Sarah, 49, J. Osorio.
Rezongona, 48, L. Carrasco.
Fusil, 48, D. López.
Liverpool, 47, M. Díaz.
Walpurgis, 47, no corre.
Francina, 47, no corre.

6.a CARRERA.—1,500 METROS

Pochochingue, 60, No corre.
Atento, 58, A. Molina.
Espronceda, 58, M. Pérez.
Cara Carmen, 57, M. J. Silva.
Petardito, 52, no corre.
Eylau, 50, J. Pinto.
Telilla, 50, no corre.
Papirote, 50, L. A. Orellana.
Verderón, 49, no corre.
Dover, 49, J. Osorio.
Centolla, 48, D. López.
Chichí, 46, C. Castro.
La Vallíere, 45, S. Jiménez.
Papamoscas, 40, no corre.

7.a CARRERA.—900 METROS

Toldilla, 60, C. Pombet.
Coy Coy, 59, J. Plaza.
Asturiano, 58, no corre.
Yelcho, 56, J. Vergara.
Filoche, 54, L. A. Orellana.
Alacrán, 52, no corre.
Pegote, 52, J. Oregón.
Burloncillo, 52, J. Osorio.
Molibdeno, 51, M. Vergara.
Dudoso, 49, no corre.
Capucine, 47, H. Ramírez.
Riodina, 45, S. Jiménez.
Sacarina, 44, no corre.
Saltarela, 42, J. Pinto.
Costino, 41, A. Sánchez.

VAN DYCK
SPECIAL CIGARETTES
Lo mejor que se fuma
a 40 Centavos
Compañía Inglesa de Tabacos

PROGRAMA COMPLETO PARA LAS CARRERAS DEL PROXIMO DOMINGO

Primera carrera, a las 8.45 A. M.

Premio NANON.—1,200 metros.

	Kilos		Kilos
Macacho	65	Santulona	48
Pica	56	Imagen	48
Faisán	54	Asiático	47
Tilo	53	Sperata	46
Gregorita	53	Zeppelin	46
Ictiosaurio	52	Chancaca	46
Dorina	51	Masanielo	44
Slava	51	Patina	40
Don Gustavo	51	Sardónica	40
El Guindito	50	Dacha	40
Addax	50	Guanaca	40
Película	50	Campanillazo	40
Fatalita	49	Chilihue	40

Segunda carrera

Premio NORA.—900 metros.

Sensation	59	Xois	54
Harakiri	57	Xenia	54
Portátil	57	Gran Liga	53
Saylor	56	Orella	53
Mulato	55	Fósil	53
Topete	55	Juddex	53
Ronzal	55	Brasilera	51

Tercera carrera

Premio NAHIS.—1,200 metros.

Kleisch	59	Slavo	48
Veldora	58	Académico	47
Esp. de Rosa	57	Gran Maestre	47
Fusil	56	Pillullo	47
Omar	54	Prothos	46
Pispirita	51	Ferrocarrilero	46
Farnesio	50	Lacombo	45
Ch. Whisky	49	Mía Cara	44
Ultimo Mono	49	Vía Láctea	44
Panizo	48		

Cuarta carrera

Premio NORSEMAN.—1,200 metros.

El Guindito	61	Girl	51
Guabiyú	58	Papamoscas	50
Tramontana	57	Deshabillé	50
Quepe	55	Prontitud	49
Antilla	53	Helium	49
Walpurgis	52	Holgazán	48
Tancredo	51	White Cross	46
Rapita	51	Sátira	44
Córcega	51	Navira	40

Quinta carrera

Premio NEPTUNO.—1,200 metros.

Centolla	58	Gracia	50
Bismuto	56	Heródoto	50
Apúntale	56	Honolulu	49
Arrás	55	Iliada	49
Bombón Rose	55	Agua va	48
Loto	54	Luminosa	47
Sergio	54	Sarah	46
Charlatán	54	Hila	46
Turquestán	53		

Sexta carrera

Premio NELLY.—1,900 metros.

Poincaré	58	Pilín	48
Matadora	56	Orense	48
Dover	51	Perla White	47
Loto	50	Silly	46
Chacolí	50	Francina	45
Sancho Panza	49	Walpurgis	45
Samaniego	49	Gran Maestre	40
Ruler	48	Tercerola	40

Séptima carrera

Premio NACHO.—1,200 metros.

Variable	59	Petardito	50
Fagra	56	Assaye	49
Cara Carmen	56	Papirote	48
Yelcho	55	Telilla	48
La Nuez	53	Carbonero	47
Pavlowa	50	Riodina	45
Ancatemo	50	La Valliere	43

PRONOSTICOS DE LA PRENSA

En conformidad al resultado obtenido en la última reunión, los diarios y revistas que dan pronósticos para ambos hipódromos han quedado en la siguiente situación:

Club Hípico

		G.	P.
1	Las Ultimas Noticias	38	109
2	La Patria	37	93
3	Zig-Zag	35	92
4	La Nación	34	102
5	La Epoca	33	98
6	La Huasca	32	109
7	El Mercurio	32	101
8	El Pronóstico	31	100
9	El Diario Ilustrado	28	108
10	Deutsche Zeitung	17	83

Hipódromo Chile

		G.	P.
1	El Diario Ilustrado	22	95
2	Zig-Zag	20	96
3	El Pronóstico	19	108
4	La Patria	18	97
5	El Mercurio	18	94
6	Las Ultimas Noticias	17	93
7	La Nación	15	97
8	La Epoca	14	90
9	La Huasca	14	84
10	Deutsche Zeitung	13	74

CUERPO MALO

Con desgano y decaimiento, fiebre, dolor de cabeza, u otras partes del cuerpo, producido por

INFLUENZA

bebidas, trasnochadas, constipado o resfrío, exceso de trabajo mental, mareo u otras causas, se mejoran inmediatamente tomando una legítima **Cápsula de Vial**, que se vende en todas las boticas surtidas de Chile.

EL ACIDO URICO Y LOS RIÑONES

El exceso de ácido úrico en la sangre es la causa del reumatismo, ciática, lumbago y de la debilidad de los riñones.

Los alimentos de difícil digestión, las bebidas alcohólicas, el demasiado trabajo y las malas costumbres aumentan considerablemente la formación de este veneno al extremo de que los riñones se fatigan con el esfuerzo que hacen para separarlo de la sangre por medio de la filtración.

Una vida higiénica y moderada disminuyen la formación de este ácido, el trabajo de los riñones es menor y evita el que se cristalice y deposite en las venas, músculos o coyunturas.

Estas medidas preventivas se completan fortaleciendo los riñones con LAS PÍLDORAS de FOSTER.

Esta medicina especialmente preparada para estos órganos no solo los defiende contra las enfermedades e impiden su desarrollo cuando los primeros síntomas se presentan sino que también obran con éxito en casos avanzados de reumatismo, lumbago, ciática, arenillas, hidropesía, inflamación de los riñones y de la vejiga y demás trastornos ocasionados por la presencia del ácido úrico.

LAS PÍLDORAS de FOSTER no afectan los intestinos, obran directamente sobre los riñones y la vejiga y son antisépticas, preventivas y curativas.

Han sido ampliamente recomendadas en todo el Mundo durante más de 50 años.

Ninguna medicina para los riñones es tan famosa como LAS PÍLDORAS de FOSTER.

De venta en todas las boticas. Solicite nuestro folleto sobre las enfermedades renales y se la enviaremos absolutamente gratis.

(1-A) FOSTER-McCLELLAN CO.
Buffalo, N. Y., E. U. A.

HIPODROMO CHILE

13.as CARRERAS DE OTOÑO
JUEVES 15 DE JUNIO DE 1922

PRIMERA CARRERA A LAS 8.45. — Premio MAGICO. — Omnium Handicap. — Inscripción: $ 15. — Premio: $ 1,500 al 1.o —
900 metros

PREPARADOR	DUEÑO	NOMBRES	PESO	EDAD	SANGRE	PADRE	MADRE	TRAJE DEL
F. Villa	Vizcaya	1 Costanera	62	7	23|32	Constant	Meva	Azul obscuro, M. azul
R. Amaro	L. Muzzio	2 Resplandor	61	8	1|2	D. Pedro III	Chilena	Blanca, M. verdes, G.
E. Olivares	Rancagua	3 Slavo	61	5	7|8	Le Roy d'Is	Slava	Ver. p. y ad. pl. M.
R. Espejo	S. Castillo	4 La Patti	59	4	3|4	Altanero	Pavía	Azul y amarillo a cuadros
M. Romo	U. Verdugo	5 Rapita	57	6	1|2	Julio César	Chilena	Verde, est. rola, M.
W. Fariña	J. H. López	6 Contador	53	3	95|128	Alcázar	La Pitonisa	Bl. y lac. en rue. M.
J. Rodríguez	Pin Pón	7 Debate	51	3	F	Critic	Salónica	Bl. cue. col., M. blancas
P. Rojas	D. Hernández	8 Faribole	50	3	15|16	Huechún	Chablis II	Verde cue. can. M. ver.
L. Aravena	C. Valderrama	9 Manuelito	49	5	3|4	Rob Roy III	Manuelita	Heliotropo, M. blancas
O. Mauret	Tally Ho.	10 Personaje	48	6	F	Key West	May Rose II	Blanco y lacre en ruedas
Propietario	D. Galaz	11 Insula	46	3	7|8	Jack's Green	Alarma	Verde, M. lacres, G. verde
R. Díaz	H. Rojas	12 Prothos	46	3	F	Pibe	Kelat	Oro cint. azul, M. oro, G.
P. Boncerio	La Granja	13 Fantomas	46	3	3|4	Faneo	Cuyanita	Naranja, M. blancas, G.
S. Silva	A. González	14 Pispirita	44	4	F	Siberien	Progression	Amar. y neg. a cuadros
A. Allen	Charlecito	15 Gallion	43	4	F	Melbourne	Calcutta	Colorada, azul y blanca
V. Herrera	Botafogo	16 Tómbola	43	3	7|8	Turín	Euskara	Blanca, faja azul, M. bl.
J. Méndez	Los Andes	17 Gorgonzola	42	3	F	Edward Low	Burla	Chocolate, M. y G. oro
J. Rojas	R. Flores	18 Lorita	42	5	3|4	L'Aiglon	La Prenda	Verde nilo, estrellas lacre
S. Miranda	J. A. Toro	19 Rúbrica	40	3	3|4	Royal Flight	La Revoltosa	Heliotropo, M. heliotropo

SEGUNDA CARRERA A LAS 9.15. — Premio MARUJA. — Omnium Handicap. — Inscripción: $ 15. — Premio: $ 1,500 al 1.o —
900 metros.

PREPARADOR	DUEÑO	NOMBRES	PESO	EDAD	SANGRE	PADRE	MADRE	TRAJE DEL
M. Romo	H. Cortés	1 Girasol	62	7	1|2	Julio César	Sin anteced.	Azul, M. azules, G.
R. Espejo	Arribano	2 Arengosa	59	5	1|2	Scarron	Chilena	Salmón y verde listado
J. Donati	S. Pizarro	3 Lorna	59	7	3|4	Altanero	Quita	Verde manz., br. y G.
R. Ramírez	Imposible	4 Tramontana	57	3	31|32	Turín	Terraza	Amar. y neg. lis., M.
Propietario	J. Rodríguez	5 Golden Queen	55	3	F	Burlesco	Zinia	Ros. lun. azules, co.
J. Vásquez	Progreso	6 Honolulu	55	4	F	Crescendo	Crescide	Gris perla, M. gris perla
C. Pinon	H. Fleureau	7 Taglioni	54	3	F	Turín	Pimienta	Lacre y oro en rue., G.
P. Rojas	D. Hernández	8 Pajarita	53	5	F	Pirapó	Safo	Verde cu. can. M. ver., G.
P. P. Cancino	C. Cosmelli	9 Tancredo	52	6	F	Jou Jou	Ladera	Morada, M. moradas, G.
S. Miranda	Verderón	10 Minor Ferry	52	4	F	Marw Minor	Breve	Negra, M. negras, G. verde
Propietario	C. A. Gómez	11 Cara de Mesa	51	3	1|2	Filipo	Chilena	Verde, M. blancas, G. verde
J. Poblete	Nelroco	12 Exhalación	51	4	F	St. Cygne	Sofisma	Verde, M. y G. verde
D. Galaz	E. Petit	13 Deshabillé	50	5	F	Duc d'Albe	Chalana	Naranja, M. naranja, G.
J. B. Molina	M. Henríquez	14 Catilina	49	5	F	Constant	Dapper	C. de v. y oro en ruedas
A. Allen	Charlecito	15 Popy	49	3	F	Pibe	Guinea	Colorada, azul y blanca
Eto. Muñoz	M. Troncoso	16 Willibrodo	49	5	7|8	Le Roy d'Is	Juguetona	Azul, M. lacres, G. oro
C. Cornejo	V. Morales	17 Aralar	47	4	95|128	Alcázar	Perillita	Oro y azul en ruedas, G.
R. Espejo	T. del Fierro	18 Guignol	47	5	F	Viraró	L. Penguin	Guinda, M. paja, G.
F. Peralta	E. Albizú	19 Espadaña	40	4	F	Orán	S. d'Amour	Guinda, M. blancas, G.
D. Sandoval	Gmo. Guerra	20 Académico	40	5	F	Meltonian	Academist	Amar. cruz negras, G.

TERCERA CARRERA A LAS 9.45.— Premio MOYA. — Omnium Handicap. — Inscripción: $ 20. — Premio: $ 2,000 al 1.o—
metros.

PREPARADOR	DUEÑO	NOMBRES	PESO	EDAD	SANGRE	PADRE	MADRE	TRAJE DEL
F. Peralta	Los Angeles	1 Guabiyú	58	6	F	Barsac	Gloriole	Morada, lun. verdes, M. y
R. Cárdenas	Columbia	2 Tangola	55	3	F	El Tango	Kasala	Rosada, M. blancas, G.
Propietario	I. Yáñez	3 Witchcraft	54	3	F	Olascoaga	La Gaceta	Celeste y blanco listado
Sdo. Silva	N.o 13	4 Omar	53	5	F	Oviedo	Roseate Hue	Blanca y cer. por mitad
S. Silva	A. Tapia del R.	5 Silly	52	6	F	Altanero	Chancellerie	Naranja, M. negras, G.
P. Rojas	D. Hernández	6 Prontitud	49	4	F	Halington L.	Kirkdale	Verde cue. can., M. ver.
Sdo. Silva	L. A. Lois	7 Girl	49	6	1|2	Altanero	Sin anteced.	Blanca, M. blancas, G.
P. Rojas	Cruz de Oro	8 Morocha	49	3	F	Olascoaga	Sutileza	Naranja, M. y G. negra
R. Díaz	J. T. Leyton	9 Gaitero	48	5	F	Jack's Green	Ponzoña	Amarillo claro, M. amar.
A. Allen	Charlecito	10 Popy	47	3	F	Pibe	Guinea	Colorada, azul y blanca
J. Rojas	E. Albizú	11 Holgazán	47	4	F	Jack's Green	Riviera	Guinda, M. blancas, G.
G. de la Cerda	Santa Luisa	12 Panizo	46	6	1|2	Sir Samuel	Soberbia	Lacre, M. lacres y oro
M. Romo	U. Verdugo	13 Suárez	45	3	7|8	Pirapó	Chilena	Ver. estr. ros., M. verdes
J. Celpa	Liguria	14 Farnesio	44	3	F	Fío	P. Devota	Lacre, M. lacres, M. azules
D. Yáñez	Good Hope	15 Gran Maestre	43	3	F	L'Aiglon	Instant	Blanca, alam. oro, G. oro
Alej. Zúñiga	L'Aiglon	16 Lacombe	43	5	F	L'Aiglon	Silesia	Amarilla, M. y G. chocolate
T. Vargas	A. Fontecilla	17 Vía Láctea	42	3	F	Olascoaga	Cordillere	Granate, M. coloradas, G.

CUARTA CARRERA A LAS 10.15. — Premio MARTHA. — Omnium Handicap. — Inscripción: $ 15. — Premio: $ 1,500 al 1.o —
900 metros.

PREPARADOR	DUEÑO	NOMBRES	PESO	EDAD	SANGRE	PADRE	MADRE	TRAJE DEL
J. B. Molina	M. Henríquez	1 Carbonero	58	4	1|2	Ogro	Chilena	C. de v. y oro en ruedas
M. Romo	U. Verdugo	2 Chufleta	57	3	1|2	Accidente	Chilena	Ver. estr. ros., M. verdes
G. de la Cerda	Esmeralda	3 Acalia	56	4	F	Buchardo	Artemisa	Esmeralda, M. esmeralda
F. Peralta	Temuco	4 Bombón Rose	55	3	F	Le Rappel	Arcola	Azul cruz oro, M. y G.
F. Villa	Colina	5 Sergio	55	5	1|2	Le Roy d'Is	Chilena	Verde, M. y G. chocolate
P. Rojas	D. Hernánde	6 Hesperia	54	4	F	Eclair II	Ormodia	Verde, M. verdes, G.
A. Aguilera	J. Berríos	7 Aceituna	53	5	F	Duc d'Albe	Antiope	Maíz, M. maíz, p. neg.
C. Pinon	H. Fleureau	8 Saddie	53	3	F	Barsac	Tennis Ball	Lacre y oro en ruedas, G.
Sdo. Silva	L. A. Lois	9 Turquestán	53	5	A A	Turín	Crasher	Blanca, M. blancas, p. y G.
R. Pastene	M. A. Benavente	10 Vilú	52	3	3|4	Alanés	Prosperina	Azul turquesa, M. oro, G.
Propietario	C. Ruz	11 Name	51	3	15|16	Cronwell II	Sirius	Rosada, M. amarillas, G.
H. Vigouroux	O. Vigouroux	12 Gracia	50	5	A A	Eclair II	Queen Leaf	Colorada, M. y G. negra
J. Rojas	A. B. C.	13 Costo	50	4	3|4	Constant	Angina	Verde, M. y G. negra
D. Sandoval	Gmo. Guerra	14 Quepe	48	6	F	L. Atkinson	Frondeuse	Amarilla cruz neg., M. y G.
R. Amaro	Chacabuco	15 Antilla	48	3	3|4	Rolando II	Holanda	Colorada, M. azules, G.
A. Donati	J. Donati	16 Hila	48	4	F	Etolo	Grosella	Rosado y negro en ruedas
Propietario	P. Polanco	17 Alicahue	47	4	1|2	Diablo	Chilena	Azul, M. coloradas, G.
Propietario	Alej. Zúñiga	18 Náutico	45	3	1|2	Siberien	Chilena	Habano, M. habano, G.
M. Vivallos	M. Saavedra	19 Colonia	44	6	F	Jou Jou	Alhucema	Oro, M. oro, G. oro

QUINTA CARRERA A LAS 10.45. — Premio MESSINA. — Omnium Handicap. — Inscripción: $ 20. — Premio: $ 2,000 al 1.o —
1,500 metros

PREPARADOR	DUEÑO	NOMBRES	PESO	EDAD	SANGRE	PADRE	MADRE	TRAJE DEL
E. Muñoz	L. A. González	1 Matadora	58	5	F	Le Roy d'Is	Amica	Oro y negro en ruedas, G.
Propietario	J. B. Ramírez	2 Golosina	55	4	F	Melbourne	Oranaise	Azul y negro, M. azules
P. Rojas	C. Morel C.	3 Arrás	54	4	A A	Medallion	Rose Leaf	Naranja, M. naranja, br. y
Propietario	Alej. Zúñiga	4 Bismuto	54	5	3|4	Pisquito	Protesta	Habano, M. habano, G.
S. Silva	Buen Ojo	5 Dándalo	53	4	F	Oregón	Lula	Solferina, M. solferina, G.
R. Cárdenas	Columbia	6 Assaye	52	4	F	Barsac	Lamballe	Rosada, M. y G. blanca
S. González	V. M. Herrera	7 Lord Beryl	52	5	F	Buckminster	Lady Beryl	Ace., v. y bra. negros, G.
I. Espinoza	Sancho	8 Sancho Panza	52	5	7|8	Sir Samuel	Euskara	Solf., ad. negros, M. morada
R. Ramírez	A. León A.	9 Merengue II	51	5	F	Obrio	Mermaid	Morada, l. oro, M. solf., G.
U. Duque	Urbión	10 Chacolí	51	4	7|8	Sir Samuel	Cholita	Salmón, M. y G. verde
Propietario	C. Morris	11 Samaniego	51	4	F	Pirapó	Euskara	Celeste, M. cel., braz. y G.
H. Vigouroux	O. Vigouroux	12 Siciliana	51	5	F	San Jorge	Contadina	Verde, M. y G. negra
V. Herrera	Lonquén	13 Henry Clay	50	4	F	Eclair II	Pillita	Blanca, M. canario, G. azul
R. Amaro	R. Moreno	14 Sarah	49	4	F	Viraró	Quichua	Arlequín, M. lacres, G.
V. Pavez	D. Hernández	15 Rezongona	48	5	F	Rodilard	Atalaya	Verde, M. verdes, p. y G.
Sdo. Silva	L. A. Lois	16 Fusil	48	6	F	Etolo	Teresa	Blanca, M. blancas, G. negra
S. Avila	D. Ubeira	17 Liverpool	47	5	F	Burgomaster	Terracotta	Café, alamar., M. y G.
F. Martín	Violeta	18 Walpurgis	47	3	F	Olascoaga	R. de Epsom	Violeta, M. violeta, G.
I. Yáñez	J. Rivas V.	19 Francina	47	5	F	Rolando II	Galejade	Amarilla, lun., M. y G.

SEXTA CARRERA A LAS 11.15. — Premio MONTAÑA. — Omnium Handicap. — Inscripción: $ 20. — Premio: $ 2,000 al 1.o —
cia: 1,500 metros

PREPARADOR	DUEÑO	NOMBRES	PESO	EDAD	SANGRE	PADRE	MADRE	TRAJE DEL
E. Muñoz	República	1 Pochochingue	60	3	F	Pibe	Cocarda	Oro cruz negra, M. y G.
F. Villa	Pelendon	2 Atento	58	4	F	Riesco	Intención	Amarilla, M. amarillas y
H. Pérez	Los Aliados	3 Espronceda	58	4	F	Pioneer	Marakesh	Azul eléctrico, M. solf., G.
Sdo. Silva	L. A. Lois	4 Cara Carmen	54	4	F	Charming	Cerise	Blanca, M. blancas, G.
C. Ruz	Providencia	5 Petardito	52	6	3|4	Rodilard	Djenan	Granate, M. blancas, G.
E. Muñoz	San Crispín	6 Eylau	50	4	F	Pearl River	Berezina	Negro y amar. listado, G.
M. Romo	U. Verdugo	7 Telilla	50	4	3|4	Turín	Inesita	Verde est. ros., M. verdes
J. Vásquez	Pitico	8 Papirote	50	3	7|8	Pirapó	Soberbia	Lacre, M. lacres, G. lacre
R. Ramírez	Verderón	9 Verderón	49	4	F	Royalist	Reliquia	Negra, M. negras, G. verde
M. Reyes	Imposible	10 Dover	49	5	F	Pioneer	La Gringa	Amar. y negro lis., M. blanca
Sdo. Silva	R. Barros	11 Centolla	48	6	F	Jou Jou	Miss Chile	Lacre y negro por mitad
Propietario	J. Donati	12 Chichí	46	4	7|8	L'Aiglon	Lata	Rosado y negro en ruedas
L. Navarro	J. A. Donoso	13 La Vallière	45	5	F	Fío	Lotería II	Amarilla, M. granates, G.
I. Yáñez	San Juan	14 Papamoscas	40	3	F	Pirapó	Semifusa	Blanca y azul en ruedas

SEPTIMA CARRERA A LAS 11.45. — Premio MILIA. — Omnium Handicap. — Inscripción: $ 15. — Premio: $ 1,500 al 1.o — Distancia:
metros.

PREPARADOR	DUEÑO	NOMBRES	PESO	EDAD	SANGRE	PADRE	MADRE	TRAJE DEL
P. Rojas	D. Hernández	1 Toldilla	60	4	15|16	Turín	Rosquilla	Verde cu. can. M. verdes, G.
A. Castro	W. Serey	2 Coy Coy	59	3	F	Capeador	Marjorie	Lacre, M. lacres, braz. y G.
F. Villa	Infiesto	3 Asturiano	58	4	F	Burgomaster	Marcha	Solferino, M. solferinas, G.
M. Vivallos	Yelcho	4 Yelcho	56	5	1|2	Julio César	Chilena	Cobre, M. y G. cobre
Propietario	F. Peralta	5 Filoche	54	4	31|32	Semproni	Fiole	Rosada, M. rosadas, G. verde
P. Polanco	E. Anguita	6 Alacrán	52	3	3|4	Rodilard	Djenan	Blanca, alam. oro, M. y G.
E. Molina	S. Agliati	7 Pegote	52	4	F	Pirapó	Sylass	Blanca, lun. verdes, M. lac.
R. Ramírez	J. Ibáñez (suc.)	8 Burloncillo	52	5	1|2	Scarron	Chilena	Gris perla, M. gris perla, G.
M. Romo	J. F. Romo	10 Dudoso	49	6	1|2	Oidor	Chilena	Negra, M. y G. salmón
Av. Gonzáles	Minerva	9 Molibdeno	51	4	F	Burlesco	Celeste	Celeste, M. celeste, G. celeste
C. Cornejo	V. Morales	11 Capucine	47	6	F	Arcadic	Cendre	Oro y azul en ruedas, G.
U. Duque	Urbión	12 Riodina	45	5	F	March Flower	Armida	Salmón, M. verdes, G. verde
D. Sandoval	R. Zúñiga	13 Sacarina	44	6	1|2	Sir Samuel	Chilena	Oro, M. oro, G. café
O. Fuenzalida	Cunulpa	12 Saltarella	42	5	F	Trefle	Escalerilla	Blanca, M. rosadas, G. blanca
J. Rojas	A. B. C.	15 Costino	41	3	3|4	Constant	Angina	Colorada, M. y G. negra

PRONOSTICOS DE ALGUNOS DIARIOS Y REVISTAS PARA LA REUNION DE HOY EN EL HIPODROMO CHILE

DIARIOS Y REVISTAS	1.a carrera	2.a carrera	3.a carrera	4.a carrera	5.a carrera	6.a carrera	7.a
"La Nación"	Contador Fantomas Costanera	Honolulu Aralar Taglioni	Witchcraft Popy Girl	Bombón Rose Hesperia Turquestán	Assaye Bismuto Merengue II	Atento Eylau La Vallière	Molibdeno Filoche Yelcho
"La Huasca"	Contador Costanera Rapita	Honolulu Aralar Exhalación	Witchcraft Prontitud Popy	Bombón Rose Turquestán Name	Assaye Sarah Bismuto	Atento La Vallière Eylau	Molibdeno Filoche Pegote
"Deutsche Zeitung"	Gorgonzola Contador Costanera	Honolulu Pajarita Taglioni	Silly Tangola Popy	Sergio Saddie Name	Assaye Merengue II Arras	Petardito Cara Carmen Eylau	Yelcho Alacrán Saltarella

OSRAM NITRA
Si Vd. desea obtener una iluminación profusa y un consumo de corriente reducidísimo, emplee Lámparas Osram Nitra
OSRAM NITRA

De venta en todos los Almacenes Eléctricos

BOX

EL MATCH MORO-CONTRERAS DEL PROXIMO SABADO

La fiesta de hoy en la Penitenciaría

Campeonato de aficionados y profesionales

Academias en los Centros de Box

Campeonato Escolar

Campeonato de aficionados y profesionales de box

Habiéndose cerrado las inscripciones para estos campeonatos, cítase a los interesados al local de la Federación para el Viernes 16 del presente, a las 6 P. M., con el objeto de hacer la clasificación de categorías con respecto al peso.

LA HERMOSA FIESTA DE HOY EN LA PENITENCIARIA

Presentación de Manuel Sánchez

Como anunciamos en nuestra edición de ayer, esta tarde se efectuará en la Penitenciaría el hermoso acto deportivo organizado por iniciativa del campeón Manuel Sánchez, para festejar a los penados del establecimiento. En la mañana de ayer, el campeón Sánchez, acompañado de algunos amigos, se trasladó a ese local con el objeto de ultimar los preparativos del torneo anunciado. El Director, señor Cavada, y el capellán, señor Cotapos, recibieron cariñosamente al visitante, manifestándole los agradecimientos de los reos por su actitud generosa. A continuacion fué invitado a recorrer el establecimiento y a visitar el amplio teatro, donde ha de desarrollarse la fiesta. Los 650 penados tendrán hoy una hora libre—de 3 a 4—para presenciar el trabajo de entrenamiento que desarrollará ante ellos Manuel Sánchez y los diversos números deportivos con que han ofrecido concurrir varios Centros de la capital.

Ofrecerá la fiesta en nombre del campeón don Ruperto Murillo, haciendo al mismo tiempo entrega de los cigarrillos, guantes de box y otros objetos, con que el campeón ha tenido la feliz idea de querer festejar a esos abandonados de la sociedad.

Por su parte, los penados han confeccionado un acto literario-musical, que será amenizado por la orquesta de la Penitenciaría, para corresponder así a la gentileza de Manuel Sánchez en el día de su onomástico.

DEMPSEY SE BATIRA CON BRENNAN POR EL CAMPEONATO DEL MUNDO

Anteayer, el manager Jack Kearns anunció a la prensa de Los Angeles, Estados Unidos, que el campeón del mundo Jack Dempsey se batiría en un match por el título que ostenta con Bill Brennan.

Este encuentro se realizará en la ciudad de Michigán, en el mes de Setiembre.

Dempsey recibirá como premio la suma de 200,000 dólares y el encuentro será a diez rounds.

Este match ha despertado enorme interés en todo los círculos boxeriles del mundo, por considerarse a Brennan como el mejor boxeador de la categoría peso pesado que hay actualmente en Norte América.

Brennan acaba de vencer por K. O. al campeón de Australia, Tracey, al 4.o round, y en el recuerdo de todos los sportmen está la hermosa performance que hizo frente a Dempsey, quien, después de una reñida lucha, consiguió la victoria al 12.o round.

Dempsey, que acaba de regresar de un viaje de placer a Europa, y en cuyo Continente no pudo arreglar pelea alguna por no haber un boxeador capaz de hacerle frente, se encuentra perfectamente entrenado, y ha declarado que cree poder conservar durante varios años más su título.

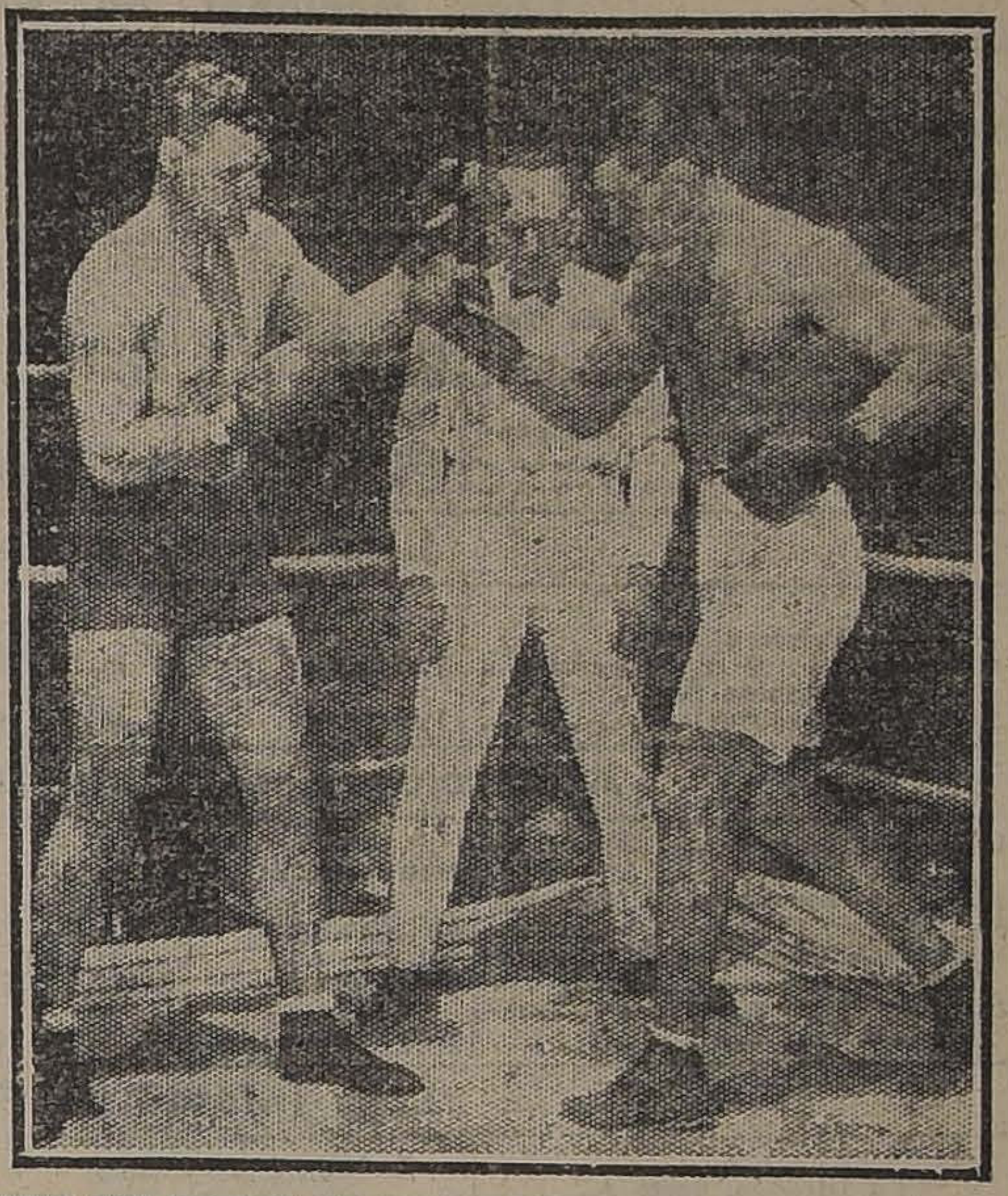

COMO UNA CURIOSIDAD REPRODUCIMOS ESTA FOTOGRAFIA, EN QUE APARECEN BRENNAN Y DEMPSEY EN LOS MOMENTOS DE INICIAR EL MATCH QUE SOSTUVIERON EL AÑO PROXIMO PASADO

EN EL HIPPODROME CIRCO EL PROXIMO SABADO, KID MORO-VICTOR D. CONTRERAS.— El próximo Sábado se llevará a efecto el interesante match a doce rounds, entre Víctor D. Contreras, 65 kilos y Kid Moró, 64 kilos.

Estos profesionales se han sometido a un riguroso entrenamiento y Moró hace más de un mes que está en San Bernardo preocupado de su entrenamiento para presentarse en forma para este combate, donde tiene esperanzas de triunfar, para así recuperar el terreno que perdió y medirse con los demás profesionales de su peso.

Contreras se entrena en el Gimnasio de don Felipe Zúñiga, y su estado es satisfactorio.

Luis Gómez y Amador Pérez, sostendrán un encuentro a ocho rounds; este match ha despertado inusitado interés entre los aficionados que se hacen los más variados comentarios sobre quién será el vencedor.

Una nueva empresa está a cargo de esta velada boxeril que de seguro reunirá buen número de espectadores para presenciar tan emocionante match.

Las localidades están ya en venta en la Confitería Palet, y ya se han hecho separar buen número de sillas.

FELIPE ZUÑIGA B. C.— (Victoria 617).— Hoy, a las 9 y media P. M., tendrá lugar en este Centro la primera eliminatoria por el campeonato peso mosca.

Se nota interés por asistir a esta velada y los aficionados que tomarán parte, se presentarán bien entrenados para salir triunfantes en esta contienda.

Damos a continuación el programa:

4 rounds, Luis Carvajal y Humberto Olivares.

4 rounds, Luis Yáñez y Juan Morris.

5 rounds, Luis Muñoz y Francisco Lillo.

Por el campeonato peso mosca:

5 rounds, Ernesto Castro y Armando Ortiz.

5 rounds, Luis Corona y Guillermo Campos.

LAS ACADEMIAS DE HOY EN EL GIMNASIO DEL NATIONAL SPORTING CLUB.— Hoy, a las 9 y media P. M. se llevará a efecto la interesante velada boxeril que esta institución dedica semanalmente a los aficionados en su local de la Avenida Matta 1131.

El programa preparado, es el siguiente:

3 rounds de pelea con decisión, Samuel Lufi versus Enrique Pizarro.

Academia a 3 rounds entre Juan Marín y Luis Bahamondes.

3 rounds de pelea entre el campeón peso pluma, del National, señor Andrés Sola i Hugo Gasate, campeón de la misma categoría, del Manuel Sánchez Boxing Club.

Academia a 4 rounds entre Francisco Ramenzoni y el profesor del Club, señor Oscar Garrido.

3 rounds de pelea con decisión entre Oscar Marchant y Juan Avalos.

3 rounds de pelea entre Gonzalo Gutiérrez y Froilán Zúñiga.

Match de fondo entre dos pesos gallo.

CENTRO SPORTIVO ESMERALDA.— Hoy se llevarán a efecto las peleas que este Centro ofrece semanalmente.

Damos a continuación el programa:

4 rounds entre los infantiles Luis Sánchez Z. y Rolando Quinteros.

3 rounds entre los infantiles Bernardo Marchant y Segundo Soza.

3 rounds entre Reinado Salazas y Maximiliano Palma.

4 rounds entre Rafael García y José Santos Lagos.

3 rounds entre Humberto Garetto y Luis H. Silva.

Match de fondo a 6 rounds entre los señores Fernando González y Alfredo Briceño.

JOUTARD
ES EL MEJOR
CIGARRILLO

CENTRO DEPORTIVO MINERVA B. C.—Maruri 436.—Esta noche, a las 8.30, se llevará a efecto una velada boxeril con el siguiente programa:

Gilberto Naranjo con Alfredo Gallardo, 3 rounds.

Carlos Carlin con Eduardo Muñoz, 3 rounds.

Luis Avila con Julio Acevedo, 3 rounds.

Juan 2.o Bustamante con Alejandro Vargas, 3 rounds.

Renato Gajardo con Demetrio Córdova, 4 rounds.

Match de fondo a 6 rounds entre los aficionados peso liviano Manuel Soto versus Segundo Andrade.

CARLOS TORO.— El boxeador Carlos Toro ruega a los profesionales o representantes que últimamente le han hecho desafíos por la prensa se dirijan por correo a su representante, señor Manuel González, Lord Cochrane 59, a fin de fijar bases y condiciones.

NUEVO CENTRO SPORTIVO.—El Guante Boxing Club.—Ultimamente se ha reunido un grupo de jóvenes amantes al box y al desarrollo de la cultura física encabezados por los señores Oscar Montenegro y Ailk Ramírez, habiendo instalado su gimnasio provisional en Chacabuco 11-A.

Los profesores señores Alex Pelly, Manuel Contreras y Ailk Ramírez comenzarán próximamente sus cursos. Las personas que simpaticen con esta nueva institución del barrio Estación Central, pueden pasar a firmar los registros a Chacabuco 11-A., todos los días de 9 a 11 A. M.

En nuestro próximo número del Sábado daremos a conocer la fecha de la inauguración que, según acuerdo tomado, se efectuará como un pequeño homenaje que rinde la institución naciente a la prensa de esta capital.

CAMPEONATO ESCOLAR. — El Sábado próximo se reciben las inscripciones en la secretaría de la Asociación Escolar para el campeonato extraordinario por una medalla de oro para aficionados escolares del peso pluma.

Las peleas serán por eliminación principiando el Jueves próximo con las parejas que resulten sorteadas.

CENTRO RAAB RECOLETA. — Para el próximo Sábado se prepara una velada boxeril en honor del campeón señor Juan Beiza y a beneficio del Centro Sportivo Chile.

Tomarán parte los siguientes peleadores: Enrique López versus Gustavo Lineros, Guillermo Dirsetts versus Manuel Quiroga, Alfredo Lineros versus Carlos Garrido, Pedro Alegría versus José Vega, Gilberto Bascuñán versus Alfredo Jiménez, los pesos pesados Julio Cárter, de 78 kilos, verus Juan Aragonés, 76 kilos, dirimirán superioridad a diez rounds.

"ARTURO PRAT" BOXING CLUB. —Matías Ovalle 83.—Reina gran entusiasmo entre la juventud del barrio por asistir el próximo Domingo a las 10 A. M., a la inauguración que prepara esta novel institución. El programa es de interés, en el que tomarán parte distinguidos aficionados de los centros "Benny-Leonard", "Enrique Madrid" y otros. La entrada será gratuita y se invitará especialmente al directorio honorario y miembros deportivos de la prensa.

FELICITACIONES. — El Centro Deportivo "Cornelio Saavedra" saluda atentamente en el día de su onomástico a su socios honorarios señores Manuel Sánchez y Manuel Pérez.

—Los socios del Centro Deportivo "Esmeralda" desean que pase muchas felicidades su activo secretario señor Manuel Maldonado.

Todos los nombres de los cuellos
"CORONA"
están registrados. Sin embargo, nombres iguales o imitados aparecen en cuellos de otras marcas que de otro modo no se venderían. Por esto no debe usted comprar ningún cuello que no tenga la marca
"CORONA"
Si no la tiene, es falso.
CUELLOS CORONA DOUBLE WEAR
Un Modelo Para Cada Ocasión
WASHINGTON
Altura, 2½, 3½, 4 y 4½ cmts
Exija la marca "CORONA" en cada cuello

—Los socios del Centro Sportivo "Lo Negrete B. C." le desean un feliz día a su entusiasta y abnegado vice-presidente honorario señor don Manuel A. Ponce en el día de su onomástico.

Igualmente le desean a los socios activos señores Manuel Morales y Manuel González O.

CENTRO SPORTIVO "LO NEGRETE B. C." — El directorio de este centro cita para mañana, a las 8.30 P. M., a los señores Erasmo Abarca y Heriberto Ibarra, en Independencia esquina de Huidobro.

CENTRO DE TAPICEROS UNION SPORTIVO B. C.—El directorio y los socios de este Centro saludan en el día de su onomástico a directores señores Manuel Horta y Manuel J. Pérez.

BENITO MIRANDA B. C.—Cita a junta general, para hoy, a las 8 P. M., en su secretaría, Patronato San Ramón.

CENTRO DEPORTIVO GUERRILLEROS.—Este Centro está citado citado a junta general para hoy Jueves, a las 8.30 P. M. en su secretaría.

RAFAEL DEL CANTO B. C.—Av. Matta 458.—Se cita a junta general para hoy, a las 9 P. M.

DESAFIOS.—Alfredo Marín acepta el desafío lanzado por los aficionados del Sindicato de Chauffeurs.

—Roberto Mardones, de 59 kilos, desafía a todos los aficionados de la capital y pide la revancha a Luis Aguilera y Humberto Maldonado. Victoria 617.

—Fidel Muñoz desafía a Servando Pérez. Andrés Bello N.o 418, de 8 a 9 P. M.

—Francisco Jiménez, de 48 kilos, acepta el desafío de Julio A. Moreno. Unión Americana 327.

—Emilio López, de 68 kilos, desafía a todos los aficionados del Sindicato de Chauffeurs. Dámaso Lagos, Alonso Ovalle 1571, de 8 a 10 A. M.

La Tuberculosis
vencida por el uso de
LA TRICALCINE
único remedio para
La Recalcificación
del organismo.
No confundirla con otros específicos de nombres parecidos.
Agente depositario:
VICTOR CORRY
Sucesor de M. Arditi y Co.
Casilla 78-D—Agustinas 814

Luis Larraín Bulnes
y M. Tomás Tocornal
Se encargan de compra y venta de propiedades, contratación de rrriendos, peritajes y tasaciones rurales.
OFICINA: AGUSTINAS 1042. —TELEFONO INGLES N. 2636

El Criadero de Arboles
EL BANCO (PEUMO)
RICARDO SANTANDER DEL RIO
Ofrece para entrega inmediata:
EUCALIPTUS GLOBULOS en maceteros, desde $ 180 a 200 el mil, de 40 a 70 cm. de altura, puestos en carro, como también duraznos, paltos, chirimoyos, granados, naranjos agrios, etc., etc.
Agente general: ADOLFO RIQUEZ, Morandé 322, Casilla 7571.

Magnifica Oportunidad
A comerciantes o particulares que se interesen por probar la deliciosa SIDRA "SOL DE ASTURIAS", obsequiamos media botella de muestra.—VENTAS DESDE UN CAJON.
ADOLFO RIQUEZ. — AGENTE EXCLUSIVO
MORANDE 322.—CASILLA 7571.—TELEF. 3527

GUIA PROFESIONAL

ABOGADOS

GABRIEL AMUNATEGUI
SALVADOR DE LA VEGA
Estudio Morandé 235 (Int.) 2-6 P. M.

ERNESTO BARROS JARPA
Atiende sus asuntos profesionales el señor Agustín Barros Jarpa, en Morandé 235.

LUIS MALAQUIAS CONCHA S.
Asuntos civiles, criminales, accidentes, apelaciones. Compañía 1065, Casilla 1088.

GALVARINO GALLARDO NIETO
Ahumada 168, altos. Teléfono 2343.

PEDRO DAZA BRANTES
LIVIO ROJAS A.
Morandé 440. Cas. 2281, Teléf. 2951.

JORGE ERRAZURIZ TAGLE
LUIS A. QUINTEROS T.
Amunátegui 301. Tel. 638. Cas. 2592.

NICANOR ELGUETA
Galería Alessandri 19-A. Tel. 586. Asuntos civiles, comerciales, mineros y criminales.

JORGE GALLARDO NIETO
Morandé 466
De 3-6. Causas civiles y criminales.

MANUEL GARCIA FRIAS
Abogado, Miraflores 212. De 9 a 11 y 4 a 6.

OSVALDO HEVIA L.
Morandé N.o 244, Casilla 1831.

CARLOS SALAS HERRERA
Abogado. Bandera 552. Tel. 2177.

MANUEL MERINO E.
LUIS MERINO E.
Bandera 166. Tel. 2077. Cas. 2407, 10-11 y 4.30-6.

FILIDOR MATUS
ALFREDO ILABACA LEON
Morandé 466. Teléf. 966.

FIDEL MUÑOZ RODRIGUEZ—GUSTAVO CANO PEEL. — Abogados
Huérfanos 1138. Bolsa de Productos.

LORENZO MONTT
AMBROSIO MONTT WILMS
Compañía 1207. Teléf. 2307.

BERNARDINO LEIVA
Bandera 552.

MANUEL OLIVA
Galería Alessandri 15-A. Juicios civiles, comerciales y criminales.

ROBERTO DE PETRIS
Abogado, San Diego 65. Teléfono 156. Casilla 4044.

ANTONIO PLANET C.
Especialmente cuestiones comerciales. Estudio Bandera 166, Cas. 4034. Tel. Ing. 1137. 10-11 A. M., 4-6 P. M.

ALFONSO REVECO
Especialmente causas comerciales. Nueva York 59 (frente edif. Ariztía)

MANUEL FOSTER RECABARREN
JOAQUIN IRARRAZAVAL L.
WENCESLAO VIAL OVALLE
Trasladaron su estudio a Bolsa de Comercio. Oficina 112.

AUGUSTO VICUÑA SUBERCASEAUX
Huérfanos 1719. Teléfono 1770.

EMILIO TAGLE RODRIGUEZ
Huérfanos 840. Tel. 2018. Atiende preferentemente asuntos comerciales y mineros, 3-4.

LUIS FIDEL YAÑEZ
Defensor de Ausentes y de Obras Pías. Moneda 1935.

HUMBERTO YAÑEZ VELASCO
Trasladó su estudio, Agustinas 673. Teléf. 1614.

ALBERTO DURAN B.
Huérfanos 1235. Of. 8. Casilla 2914.

NOTARIO

FERNANDO ERRAZURIZ TAGLE
Notario abogado. Bandera 340, casa 296. Teléf. 3824.

INGENIEROS

ALFREDO LEA-PLAZA
Santiago, Huérfanos 2384. Ofic. Moneda 1168. Teléf. 137.

MEDICOS

DR. ITALO ALESSANDRINI I.
Cirugía y ginecología. Consultas: de 1-3. Merced 324. Tel. 3555.

DR. AMENABAR OSSA
Oculista, 14 años Europa, 3 años Médico-Director Hospital de Ojos Condado Etafford (Inglaterra). Merced 494, de 1.30-4. Teléf. 602.

DR. ARNELLO
Cirugía, anestesia general, venéreas. García Reyes 17, de 12-3; Hospital San Vicente, 4-6.

DR. AGUILAR
Cirugía general, ginecología, sífilis. De 1-3. San Isidro 229.

DR. ALCAINO
Oídos, nariz, garganta, vías lacrimales. Dieciocho 257. Telé. 257. De 2-5.

AFECCIONES DEL PULMON
y sistema nervioso. Rayos X Dr. Fontecilla. Regresó de Europa.—Delicias 1626.

Dr. BARRENECHEA
Oculista y especialista en oídos, nariz y garganta. Estado 91.

DR. BRONFMAN
Ausente en Europa.

DR. ARTURO BARRAZA A.
Vías urinarias, sífilis. Puente 557. 3-6

DR. BISQUERT
Vías urinarias, sífilis. Moneda 859. De 3-6. Casi. 2563. Tel. 953.

DOCTOR BOTELHO
Tuberculosis y asma. Valparaíso, Blanco 330.

DR. JULIO BUSTOS
Médico de ciudad de Santiago. Medicina interna niños, sífilis. Recoleta 707. De 2-4.

DR. BORQUEZ SILVA
Estudios Europa. Pulmón, corazón, estómago, intestinos, Rayos X. 3-6. A. Prat 80. Tel. 19, Matadero.

DR. BRAGA CASTILLO
Rayos X. Merced 136. Tel. 1393. Consultas: de 9-10 y 1-4.

Dr. BUSTOS
Ojos, nariz, garganta, 1-4. Teléf. 2204. Merced 315.

W. E. COUTTS
Sífilis, vías urinarias. 3-6. Tel. 1314. San Martín 372.

DR. ALDO CONTRUCCI
Estudios Europa, medicina interna, sífilis. Agustinas 1729. 2-4. Tel. 3340.

DR. LEONIDAS CORONA T.
Laboratorio Clínico. Delicias 868 (frente a Estado). 3-5. Tel. 2483.

DR. CHARLIN
Profesor enfermedades de la vista. Consultas 3-6. Compañía 2115. Tel. 2632.

DR. RODOLFO CASTILLO S.
Oídos, nariz, garganta. Consultas 3-6 Moneda 1037.

JORGE CASTRO GUEVARA
Médico-cirujano. Consultas: 3-5. Puente 583.

DR. FELIX DAZA BRANTES
Medicina adultos y niños. De 2 a 6. Pensionado de San Vicente.

DR. EUGENIO DIAZ LIRA
Cirugía de niños y ortopedia. Catedral 1625. De 1.30-4.

DR. PAULINO DIAZ
Moneda 1963. Tel. 1178. De 1.30-4. Especialmente piel, venéreas. Regresó

DOCTOR CROIZET
Profesor de la Facultad de Medicina. Regresó de Europa. Consultas, 1-3. Dieciocho 191. Tel. 637.

LABORATORIO CLINICO
de los Drs. O. Letelier G., W. Fernández B. y R. Herrera V., San Antonio 451. Cas. 2886. Tel. 3692. Exámenes completos sangre, orina, leche, desgarros, etc. Cultivos. Autovacunas. Exámenes parasitológicos. Tumores.

DR. CAMPOS MENDEZ
Medicina interna. Enfermedades y desórdenes sexuales, 10-3. Compañía 2855.

DR. LEON CHONCHOL
Medicina general. Rayos X. Sífilis, piel, venéreas. Consultas 2-5. San Antonio 40.

Dra. JUANA DIAZ MUÑOZ
Especialista enfermedades señoras y niños. 4-6. Delicias 858. Tel. 1715.

DR. DODDS
Cirugía huesos, injertos óseos; cirugía cráneo-cerebral, de la médula y nervios. Estudios EE. UU., Europa. 21 de Mayo 78. Tel. 2407.

IGNACIO DIAZ MUÑOZ S.
Medicina general, vías urinarias, 2.30-4.30. Bandera 574. Tel. 3424.

DR. RICARDO DONOSO
Estudios en Europa. Medicina interna, especialmente pulmón, corazón. Agustinas 619. De 1.30-3.30.

Dr. DIMITSTEIN
Agustinas 1308, esq. Teatinos. Rayos X. Medicina general, especialmente: corazón pulmón, estómago e hígado. De 1-4.

DR. DIAZ VELASCO
Medicina interna, niños, sífilis. 1-4. Vergara 474. Tel. 236. Parque.

DR. CARLOS DOREN
Enfermedades de señoras. Cirugía. Monjitas 536. Teléfono inglés 2571. Consultas de 1 a 4.

DOCTOR GEORGES DAUBAS
Consultas 2-4 1|2
Amunátegui 36. Tel. Ing. 3679.

DR. E. DAVILA K.
Estudios Europa. Medicina interna. Laboratorio, de 10-12 y 6-7. Castro 31

DR. RODRIGO DONOSO GAETE
Medicina interna. Consultas 5.30-7. Dieciocho 175. Tel. 2206.

DR. ESPINA
Rayos X. Medicina interna. Estudios Europa. Delicias 1228, esq. Gálvez. Tel. 2102. De 1.30-4.

DR. JULIO EASTMAN
Catedral 2673. De 1.30-3.30. Tel. 2637. Cas. 1571.

DR. FUENZALIDA CORREA
Cirugía, ginecología, partos. Merced 663. De 1-3.

DR. FUENZALIDA BRAVO
Profesor exto. enfermedades de niños. Merced 560. Tel. 1721. 2-4.

DR. FONTECILLA
Afecciones pulmonares y nerviosas. Rayos X. Delicias 1626.

DR. GARCIA COLLAO
Ojos, nariz, garganta y oídos. San Antonio 148, de 4-6.

DR. ENRIQUE GONZALEZ H.
Estudios Europa, especialmente estómago, intestinos, hígado, diabetes, obesidad, reumatismo. Ejército 644. De 2-4.

Dr. Carlos Garcés Baeza
Delicias 1276. Teléf. 3747
Laboratorio Clínico. Rayos X. Medicina interna. Consultas de 1 a 5.

DOCTOR GIANELLI
ESTUDIOS EUROPA
Sífilis, Piel, Vías urinarias. 21 de Mayo 562. Consultar de 2 a 6.

DR. ARISTIDES GONZALEZ C.
Profesor extraordinario. Obstetricia, enfermedades señoras, 1-3. Cas. 1551. Tel. 2789. Agustinas 629.

GONORREA E IMPOTENCIA
Debilidad vital y gonorrea con sus afecciones, prostitis, supuraciones por más crónicas que sean, curan en pocos días, garantidas. Sistema nuevo. Dr. Winkelmann, 2-6 Alameda 880

Dr. ANTONIO GIANANI
Se trasladó a calle Las Rosas 1654.

DR. GARCIA DOMINGUEZ
Medicina general. Enfermedades señoras. De 2-5. San Martín 453.

ENFERMEDADES DE LA PIEL
Sífilis - Radioterapia
Dr. FELIX GROHNERT B.
De 3 a 6, Castro 238

DR. HERRERA ROGER
Médico Hospital Niños, Delicias N.o 2558. De 1-3. Teléf. 2679.

A. ICAZA BARROS
Médico cirujano
Santo Domingo 739. Tel. 2809.

DR. GREENE
Regresó Europa. Cirugía, ginecología. San Martín 509, esq. Catedral. 1770. Teléfono 2120. 2-4. Telé. 2860.

Dr. BASILIO MUÑOZ PAL
Cirugía general. Dieciocho 250.— De 3 a 4 P. M.

GABINETE DE MECANOTERAPIA
Instituto Superior de Educación Física. Morandé 750. El gabinete estará a cargo del Dr. **H. Sievers.** Consultas: Martes, Jueves y Sábado, de 3.30-4.30

DR. CARLOS A. ILLANES B.
Medicina interna y enfermedades de niños. De 2-5. Castro 176.

DR. ALEJANDRO INFANTE
Enfermedades niños, médico Hospital de Niños San Luis. Consultas, 2-4 Delicias 253.

DR. AGUSTIN INOSTROZA
Cirugía, ginecología, sífilis. De 4-6. Puente 583.

DR. GUSTAVO JIRON L.
Cirugía y ginecología, Lunes, Miércoles, Viernes, Moneda 859. De 2-3.30

RICARDO KUSKELL S.
Cirugía general. De 3-4, excepción Sábados. Merced 186. Tel. 1344.

DR. A. KORNER ANDWANTER
Estudios en Estados Unidos, cirugía, ortopedia. Consultas 2-4. Santo Domingo 623.

DR. ANDRES KONIG
Ex-médico Sanatorio "Kneipplamum", Woerishofen, Neurastenia, arterioesclorosis, Bronquitis, tifus, sífilis. 2-4. Claras 549.

INSTITUTO RADIOLOGICO
Radioscopia, radiografía, radioterapia
DR. ADOLFO KAPLAN
Estudios Estados Unidos y Europa. Compañía 1429.

DOCTOR LARA
Médico Hospital de Niños. Consultas 2-3. Delicias 2814.

DR. LAVAL
Medicina interna. Amunategui 31. De 1-6. Domicilio. Cochrane 340.

Dr. TEODORO LEIBLE
Enfermedades nerviosas. Medicina interna. Rayos X. De 2 a 4. Olivos 794.

Dr. H. LEA PLAZA
Regresó de Europa. Consultas de 2-5. Claras 693.

DR. LOIS
Trasladóse San Pablo 1236. Medicina. Cirugía. Inyecciones intravenosas. 1 a 4.

DR. LABRA LETELIER
Nariz, garganta y oídos. Consultas de 2-5. Compañía 1361.

Dr. JUAN MARIN
Trasladó su estudio a Rosas 1353. Domicilio: Delicias 1164.

DRA. CORA MAYERS
Médico-cirujano. Regresó de Europa. Ahumada 49. De 4-6 Tel. 711.

DR. MORALES VILLABLANCA
Jefe Policlínica. Piel, sífilis, venéreas, 3-6. Galería Alessandri 24. Catedral 1625. Tel. 2235.

DR. ARMANDO LEON I.
Cirujano
Compañía 1909, de 1-3.

PROFESOR EDUARDO MOORE
Vergara 110. 2-6. Vías urinarias y piel.

DR. MELENDEZ ESCOBAR
Medicina interna, especialmente estómago e intestinos, sífilis. Sazié 2007. Tel. 2246. De 1-4.

Dr. MESA OLVA
Estudios Europa. Medicina interna, sífilis, 4 a 6. Dieciocho 268. Teléfono 1769. Domicilio: V. Mackenna 955. Teléfono Santa Elena 9.

DR. ITALO MARTINI E.
Ojos, oídos, nariz y garganta. Delicias 1184. De 2 a 4 P. M.

DR. MALBRAN
Enfermedades mentales y nerviosas. De 2 a 5. San Antonio 584.

DR. JUAN MONTENEGRO M.
Enfermedades de niños. Compañía 1770. Teléfono 2120.

DR. MOUAT S.
Ginecología, partos, ex-jefe Clínica Ginecológica Dr. Korner. Brasil 25. De 1 a 4.

DOCTOR MUJICA
Profesor enfermedades vista. Ojos artificiales. De 10 a 12 y 1 1|2 a 3. Recoleta 868.

MANUEL MORENO
Medicina general. Particularmente pulmón, estómago, intestinos. Tratamiento especial tuberculosis pulmonar. Estudios Europa. Delicias 1122, 2 1|2 a 4 1|2.

DRA. MAGDALENA NEIRA
Medicina interna y señoras. Consultas de 2 a 4 Delicias 145.

DR. MORAGA FUENZALIDA
Medicina y Cirugía de niños. Cochrane 118. Teléfono 2804. De 1 a 3.

DR. NUÑEZ ZAMORA
Martes, Jueves, Sábado, 2-5. Matucana 289. Teléfono 291 Estación.

DR. OHLERICH
Titulado Alemania, Chile. Medicina interna, enfermedades de niños. Teléfono 332. Catedral 1488.

DR. LUIS OPAZO F.
Jefe Policlínica Niños Prof. Sanhueza. Compañía 2831. De 1-3.30.

Dra. ERNESTINA PEREZ
Estudios en Europa. Consultas de 10 a 12. Especiales en la tarde. Alameda 540.

DR. ALBERTO PANATT
Medicina general. Sífilis. Huérfanos 1819. 1.30 a 4. Teléfono 1211.

DR. MARCIAL PARADA
Oídos, nariz, garganta. De 3 a 5.— Santo Domingo 831. Teléf. 1859.

DR. DAVID PULIDO L.
Enfermedades niños. Sto. Domingo 1790. Teléf. 2152. De 1 a 4.

DR. GUILLERMO PUELMA
Regresó de Europa. Vicuña Mackenna 171. Teléfono 431. De 3 a 4.

DR. PRUNES
Estudios en Europa. Jefe de Clínica. Piel, Sífilis. Venéreas. Merced N.o 490. Casilla 2894.

DR. RICARDO PERALTA G.
Cirugía general, especialmente de niños. Compañía 1606.

PROFESOR PARDO
Cirugía y enfermedades de señoras. Consultas: 2 a 4. Ejército 119.

DR. PANTOJA
Corazón, pulmón, estómago, sífilis. 2-4, 7-8. Tel. 574. Sto. Domingo 1036.

DR. OTTO PHILIPPI
Enfermedades niños. Sto. Domingo 820 De 1 a 3. Teléfono 2415.

DR. RAFAEL PEÑARANDA R.
Especialista corazón estómago, hígado, riñón, sífilis, venéreas. Llamados nocturnos 2 a 4. Catedral 1983.

Dr. EMILIO PETIT
Cirugía general, vías urinarias. Consultas: Dieciocho 128.

Dr. JULIO PAREDES F.
Especialmente enfermedades señoras. Ginecología y cirugía abdominal, 2 a 4. Amunátegui 33.

DR. QUIROGA
Enfermedades nerviosas y mentales. Puente 588. Consultas de 3 a 5.

DR. EDUARDO DE RAMON
Cirugía. Enfermedades señoras, 1 a 3. Agustinas 1606. Teléfono 3623.

DR. ALBERTO RAHAUSEN
Cirugía. Ginecología. Carmen 47. De 1.30 a 3.30. Teléfono 3023.

DR. JOEL RODRIGUEZ F.
Estudios Europa. Medicina interna, especialmente estómago, intestinos. Rayos X. De 2-4. Amunátegui 559. Teléfono 2810.

DR. SANTANDER
Estudios Europa. Corazón, riñón, sífilis, especialmente estómago, intestinos, Rayos X, Laboratorio. Moneda 831. De 2 a 6.

DR. SCHWARZENBERG L.
Enfermedades niños. Merced 186.— Teléfono 1344.

DR. TORRES TORRES
Jefe Clínica Prof. Korner. Enfermedades señoras, cirugía. Catedral N.o 1249. De 2 a 5.

DR. MARCO A. S. SEPULVEDA R.
Laboratorio. Bandera 736. Teléfono 233. Exámenes completos: sangre, orina, esputos, etc. Cultivos. Autovacunas. Abierto a toda hora.

DR. OSCAR PERALTA C.
Medicina general. Enfermedades señoras. Rayos X. Laboratorio. Delicias 1276. Teléfono 3747. De 1 a 2 1|2. Residencia. Prat 671. Teléfono 194.

DR. STUARDO
Estudios Europa. Enfermedades niños. 1 a 4. Moneda 1526. Tel. 2245.

PROFESOR DR. SOTO PARADA
Laboratorio Clínico. Moneda 1035. De 2 a 6.

DR. STOLTING
Oculista. Médico recibido Alemania y Chile. Compañía 1392. De 3 a 5.

DR. VIVES BRAVO
Estudios Europa. Enfermedades niños, 2 a 4. Tel. 2895. Monjitas 317.

DR. VARGAS SALCEDO
Cirujano, Martes, Jueves y Sábado, 2-5. Teatinos 354. Teléf. 1060.

DR. G. E. VIDAL S.
Consultas: 4 a 6. Delicias 2646. Teléfono 245. Estación.

DR. WAUGH ALDUNATE
606-914. Estudios Europa. Medicina interna, venéreas, sífilis, reacción Wassermann, 2-4.30. Compañía 1853.

DR. MAURICIO WEINSTEIN R.
Regresó de Europa.

DR. WIREN
Oídos, nariz, garganta. Compañía 1606. De 2 a 3.

DENTISTAS

DR. RUBEN BUSTOS
Graduado en "Philadelphia Dental College". Larga experiencia profesional. Catedral 1280.

Dr. CLODOMIRO CONTRERAS
San Antonio 451. Ayudante Clínica Operatoria Escuela Dental. Teléfono 3692. De 2 a 6.

Dr. CERDA LOPEZ
Dentista, Santo Domingo 849. Especialmente Coronas, Puentes, Porcelana. Hora fija.

DOCTOR GALLARDO GONZALEZ
Cirujano Dentista. Estudios Philadelphia. Regresó. Echaurren 26.

PEDRO MENDEZ
Estudios Estados Unidos, Europa. Huérfanos 782. (Precios antiguos).

ENRIQUE MORENO OLEA
Clínica Dental
Especialistas en cada sección.— Huérfanos 1616. Teléfono 1697.

DOCTOR ROGAT
ESPECIALISTA
PIORREA-ALVEOLAR
ENCIAS SUPURANTES
DIENTES MOVIBLES
BOLSA COMERCIO
OF. 212. 213.

RAFAEL URQUIETA S.
Dentista. Agustinas N.o 858.

MUÑOZ LOBOS Hnos.
Extracciones sin dolor. Somnoformo, puentes, placas, tratamientos rápidos. San Diego 307-448.

Dr. ALFONSO LENG H.
Jefe clínica operatoria. Escuela Dental, especialista puentes, corona, piorrea. Compañía 1594.

NICOLAS RODRIGUEZ
Dentista
Ayudante clínica operatoria, Escuela Dental, Natanial 159.

JORGE VILLASECA M.
Dentista. Graduado Filadelfia. Profesor Escuela Dental. Monjitas 786. Regresó.

CESAR VACCARO F.
Dentista Ayudante Clínica Operatoria Escuela Dental. Trasladóse Parque Forestal 380.

ARQUITECTOS

EDUARDO TASSO
Construcciones, transformaciones y reparaciones. Honorarios, 8 por ciento. Planos. Presupuestos. Morandé 440.

MATRONAS

CONSULTORIO FEMENINO, NATANIEL 588: partos, inyecciones; pensionistas. Asistencia especial domicilio.

ROSENDA CASTRO DE TERRY
Recibe enfermas pensionistas. Atención esmerada. Cochrane 1259.

CLINICA PRIVADA DE OBSTETRICIA
Señora Reyes, matrona ginecologista. Establecimiento moderno. Atendido por dos cirujanos especialistas. Recibe enfermas todas partes del país. Partos. Precios moderados. Consultas gratis. Esmeralda 636.

CLINICA
Ana G. de Vargas Barrera. Partos. Recibe pensionistas. Cochrane 985.

MATRONA ERAZO
Huérfanos 2460, entre García Reyes y Bulnes. Gran pensionado particular. Partos, atendidos especialmente por su propietaria o médicos a elección de las enfermas. Enfermedades de señoras, atendidas por médicos especialistas. Pensionistas. Inyecciones, atiende a domicilio.

Mme. E. FRAGNAUD
Matrona francesa. Manuel Rodríguez 64., entre S. Domingo y Rosas.

SARA OSORIO DE GONZALEZ
Pensionado particular para partos, curaciones internas. Asistencia domicilio. Rosas 1727.

AMELIA GUTIERREZ
Partos, curaciones. Regresó. Santa Rosa 217.

PENSIONADO CRUZ ROJA
Atendido señora Emma de Torres, matrona llegada Buenos Aires. Pensionistas desde $ 100. Clínica operaciones atendida doctor Paredes. San Diego 360.

PENSIONADO MENARES
Pensionistas partos. Pensión: 35 pesos. Masaje médico. Consultas gratis. Cochrane 846.

PENSIONADO "Dra. VICENTINA"
Recibe enfermas, meses, días. Asistencia completa, partos, $ 50. Turno permanente, San Diego 57.

PENSIONADO PARTICULAR
Mercedes Rojas, Matrona, San Diego 930. Recibe pensionistas de todas partes del país. Partos pensionistas. Curaciones internas, atiendo consultas por cartas. Consultas gratis. Precios módicos.

CARMELA TORO G.
Partos. Asistencia toda hora. Recibe enfermas. Matucana 640.

VARIOS

JULES BONDALLAZ
Masajista suizo. Moneda 722. Masajes, gimnasia médica.

MASAJE MEDICO, CIENTIFICO
Dr. Germán Klingler, especialista en masaje. Inyecciones. Maturana 652. 1 a 4.

EXPOSICION INDUSTRIAL DE Setiembre. — Secretaría, Bandera 131, oficina 15. Teléfono 2134. Casilla 3970. Los pabellones de la Exposición pueden visitarse de 9 a 11 A. M., y de 3 a 5 P. M., para ver el plano y los locales.

J-8

DEPORTES

Los primeros juegos olímpicos oficiales latino-americanos

LA CONFEDERACION BRASILEÑA DE DEPORTES, SECCION ATLETISMO, SOLICITA SU AFILIACION A LA CONFEDERACION SURAMERICANA DE ATLETISMO

Se pide igualmente de la oficina permanente el cambio de sede para el próximo concurso de atletismo por la Copa América

Los programas oficiales de remo, natación, equitación, basket-ball y football

Sólo quedan pendientes los programas de aviación y tiro al blanco

RIO JANEIRO 14. — La Confederación Brasilera de Deportes acordó dirigirse a la Confederación Sur Americana de Atletismo, solicitando su afiliación. Resolvió igualmente pedir el cambio de sede, a fin de que el campeonato pueda realizarse durante las festividades de Setiembre.— EL CORRESPONSAL.

RIO JANEIRO 14.—El programa de Remo ha quedado oficialmente compuesto por las siguientes pruebas:

1.o Barco con un remador (skiffs).
2.o Barco con dos remadores sin patrón (double-scull).
3.o Barcos con dos remadores, con patrón.
4.o Barcos con cuatro remadores, con patrón.
5.o Barcos con ocho remadores, con patrón.

Distancia: 2,000 metros.

Embarcaciones tipo "out-rigger".—EL CORRESPONSAL.

RIO JANEIRO 14.—La Confederación ha dispuesto que el programa de natación se realice de acuerdo con el siguiente cuadro:

Para hombres:

1.o 100 metros, estilo libre.
2.o 100 metros (de costado).
3.o 200 metros, estilo clásico (a la brasse); con todo el pecho dentro del agua.
4.o 400 metros, estilo libre.
5.o 1,500 metros, estilo libre.
6.o Concurso de saltos ordinarios (de 5 y de 10 metros).
7.o Concurso de saltos variados (de 5 y de 10 metros).
8.o Concurso de saltos con trampolín (un metro y 3 metros).

Para señoras:

1.o Carrera de 100 metros, estilo libre.
2.o 400 metros, estilo libre.
3.o Concurso de saltos ordinarios desde una altura de 4 metros.
4.o Concurso de saltos de trampolín, un metro y 3 metros.

Pruebas para equipos:

A.—Carrera de posta 800 metros (4x200).
B.—Concurso de water-polo, hasta 2 equipos por país.— EL CORRESPONSAL.

RIO JANEIRO 14.— El programa de Equitación se desarrollará con las siguientes pruebas:

1.o Equitación corriente (Dressage).
2.o Salto de altura.
3.o Salto largo.
4.o Concurso de obstáculos (12 obstáculos, altura mínima de cada uno: 1.40 mts.; largo máximum: 4 mts.)
5.o Steeplechase, 3,000 metros.—EL CORRESPONSAL.

RIO JANEIRO 14.— En las competencias de Basket-ball y de football, cada país podrá hacerse representar por un cuadro.

El programa de las pruebas de aviación aún no ha sido informado por la comisión especial designada al efecto.

El programa oficial de tiro al blanco ha sido favorablemente informado por la sección respectiva de la Confederación.

Hoy habrá asamblea general para ratificarlo.—EL CORRESPONSAL.

Comentarios deportivos

UNA BUENA INICIATIVA

Sólo de tarde en tarde se ve a las colectividades deportivas dirigir su acción hacia obras que no sólo benefician al deporte, sino también a aquellas personas para quienes estas actividades pueden ser casi por completo indiferentes.

Es menester entonces, para que la buena práctica haga escuela, no dejar pasar inadvertido acto alguno que signifique abarcar algo más que el campo relativamente estrecho a que suelen estar circunscritos los intereses, las conveniencias o las necesidades de cada institución.

No ha podido por esto menos de sorprendernos agradablemente un acuerdo adoptado por una nueva entidad—la Sociedad Deportiva Automovilística de Santiago—en el sentido de dirigirse al señor Intendente de la Provincia, ofreciéndole el concurso ad-honorem de sus miembros para organizar una buena dirección del tráfico en esta capital.

Se hace cada día más sensible la necesidad de que en esta materia se subsanen pequeñas deficiencias, que no por ser pequeñas dejan de tener gran importancia.

Varios miembros de la institución automovilística nombrada han recogido en sus viajes por otras grandes capitales valiosas experiencias, que pueden en este caso ser bien aprovechadas, ya sea por medio de conferencias o de cursos especiales que los guardianes de la policía del orden, en su mayoría estudiosos y contraídos al mejor desempeño de sus funciones, pondrían luego en práctica, con evidentes ventajas para transeuntes y conductores de vehículos.

Nuestro deseo sería tributar un aplauso a la Sociedad Deportiva Automovilística de Santiago; pero no podemos prescindir de hacerlo. Para sus dirigentes, para sus miembros en general, el mayor estímulo es saber que numerosas cuestiones esperan en las esferas deportivas o en aquellas que de éstas puedan recibir algún beneficio, una iniciativa que convierta la aspiración en realidad; y que ellos, sin exceptuar a ninguno, saben que el mayor placer lo produce el convencimiento de que el verdadero deportista debe siempre procurar hacer algo bueno.

Nuestro mejor estímulo, será, por lo tanto, desearles que no se detengan en este primer paso de sus nobles propósitos, que su divisa sea: ¡adelante! ¡siempre adelante!

FOOT-BALL

LA REUNION DE HOY EN LA CANCHA MAGALLANES

Por la Copa "Alegría" se medirán los primeros cuadros de los clubs Magallanes y Unión Chilena, a las 3.30 P. M.

Reina entusiasmo entre los aficionados por presenciar hoy el encuentro que sostendrán los primeros cuadros de los clubs Magallanes y Unión Chilena, los cuales cuentan con valiosos elementos que han tenido una lucida actuación durante la presente temporada.

El Unión Chilena es un equipo formado por elementos jóvenes que han demostrado más de una vez poder competir con equipos de su talla y es así como ha jugado en años anteriores con el Magallanes, cuyos encuentros han sido empates, lo que demuestra que el elenco de Unión Chilena es muy difícil de vencerlo.

Ambos clubs, de común acuerdo, han acordado nuevas bases para este encuentro para definir la posesión del trofeo "Alegría", que fué donado hace varios años por el entusiasta deportista señor Santiago Alegría, quien ha contribuído enormemente a estrechar los lazos de amistad que unen a estas instituciones.

A las 3.30 P. M., los cuadros se presentarán así:

Magallanes:

J. Frías
M. Wittke, O. Ernst
F. Arellano, H. Baeza, Quiñones
Arellano, J. Moraga, G. Pastene
H. Ortega E. Abello
O
Córdoba G. Ortega
Ramírez, González, O. Molina
Flores, A. Rojas, E. Molina
Quinteros, Núñez
A. Bravo
Unión Chilena

Como puede verse, por el Magallanes jugarán varios internacionales, tales como Abello, Witke, Baeza y otros, y por el Unión Chilena, Bravo, que es considerado como uno de nuestros mejores arqueros, los hermanos Molina, uno de los cuales es jugador seleccionado del cuadro de la Asociación Santiago y que es muy temido por sus tiros a la puerta.

La cancha Magallanes está situada en Independencia número 1257 y conducen a ella los carros 6 y 29.

La entrada general ha sido fijada en un peso.

En la cancha del Sporting F. C.

LOS ENCUENTROS DE HOY.— En el cómodo campo de juegos que posee el Santiago en la calle Panteón, se llevarán a efecto en la tarde de hoy dos importantes encuentros oficiales.

A primera hora jugarán los segundos equipos del Ibérico y Morning, y a segunda hora los primeros equipos de los mismos clubs.

En las filas de ambos clubs militan jugadores de reconocida competencia, lo que augura una tarde del más alto interés deportivo.

Los jugadores se presentarán así en el match de fondo:

Ibérico:

Lapiedra
Vicuña Gondra
C. Gondra Gutiérrez Sobarzo
Legarreta Likorsky Mediavilla
J. Pardo A. Pardo
O
H. González H. Espinoza
A. Cabrera H. Valencia E. Vergara
A. Barrera L. Gilberto Briceño
J. Gómez A. Gómez
Hormazábal
Morning Star

La reunión de hoy en la cancha Independencia

POR LA COPA REPUBLICA: GIMNASTICO I c. 5 DE ABRIL I

En nuestros círculos footballísticos existe verdadero entusiasmo por presenciar esta brega que se efectuará durante la tarde de hoy en la cancha Independencia.

Llama especialmente la atención este encuentro, porque ambos clubs tienen gran opción a adjudicarse la Copa República. El desarrollo de este match promete ser de mucho interés. Arbitrará el señor Eduardo Huidobro. Los conjuntos se presentarán en la siguiente forma:

Gimnástico:

Madariaga
R. Rojas, Acuña
González, T. Rojas, Parra
Teuche, Guzmán, Vives
Villablanca Vargas
O
Vargas Lorca
Núñez, Jorquera, González
Plaza, Fuenzalida, López
Rojas, Valdés
L. Boniche
5 de Abril:

Como puede verse, en ambos conjuntos figuran jugadores de mérito o que han tenido sobresaliente actuación.

Por la Copa Chile, Sección Argentina, veremos actuar a los clubs E. Normal I y A. Prat I, formados uno y otro por buenos elementos. Dirigirá este lance el señor Pedro J. Malbrán.

Los teams de los clubs U. S. Eugenio I y Wanderer I, se medirán bajo las órdenes del señor Arturo Flores, en la cancha N.o 2, a la 1.45 P. M.

ASOCIACION DE FOOTBALL DE SANTIAGO. — La tercera clase del curso de árbitros la hará el señor Alfredo Betteley mañana Viernes, a las 8.30 P. M., en Huérfanos 1328, of. 12.

LIGA METROPOLITANA DE DEPORTES. — Partidas que se jugarán el Domingo próximo:

Primera División:

Green Cross con Dublín. Cancha, N.o 1 Campos de Sport. Hora, 3 P. M. Arbitro, señor Francisco Jiménez.

Maestranza con Santiago National. Cancha, Metropolitana. Hora 3.15 P. M. Arbitro, señor Ramón Luis Hernández.

English con Zenteno. Cancha, English. Hora, 3 P. M. Arbitro, señor Carlos Saenger.

División Intermedia:

Maestranza II con José Tocornal. Cancha, Maestranza. Hora, 10.30 A. M. Arbitro, señor Vicente Montalva.

Unión Santa Isabel con República. Cancha, Metropolitana. Hora, 1.40 P. M. Arbitro, señor Carlos Aguirre.

Segunda División:

Unión de Caldereros con Mc-Kay. Cancha, N.o 2 Campos de Sport. Hora, 3.15 P. M. Arbitro, señor J. E. Salinas.

E. Magnere con Unión Cordillera. Cancha, Maestranza. Hora, 3.15 P. M. Arbitro, señor Arturo Urriola.

Santiago Rangers con Jorge V. Cancha, Santa Filomena. Hora, 1.45 P. M. Arbitro, señor Luis A. Díaz.

1.o de Mayo con English. Cancha, English. Hora, 10.30 A. M. Arbitro, señor Luis Contreras.

José Tocornal II con Unión II. Cancha, Tocornal. Hora, 3.30 P. M. Arbitro, señor José Bertrand.

Gold Cross II con Zenteno II. Cancha, Metropolitana. Hora, 10.30 A. M. Arbitro, señor Enrique Seisdedos.

Tercera División:

Unión Santa Elvira con Alfredo Rossi. Cancha, Santa Filomena. Hora, 10.30 A. M. Arbitro, señor Ernesto Romero.

General Korner con Molina Lackington. Cancha, Tocornal. Hora, 10.30 A. M. Arbitro, señor Vicente Jeria.

Sportivo El Globio con Dunoguier. Cancha, Tocornal. Hora, 2 P. M. Arbitro, señor Jaime Serra.

Mc-Kay II con Capitán Prat II. Cancha N.o 2 Campos de Sport. Hora, 2 P. M. Arbitro, señor Roberto Barrueto.

Capitán Scott II con Jorge V II. Cancha, Santa Filomena. Hora, 3.30 P. M. Arbitro, señor Juan Puig.

Green Cross II con Unión de Caldereros II. Cancha, N.o 3 Campos de Sport. Arbitro, señor Juan A. Mackenney. Hora, 2 P. M.

Unión III con 1.o de Mayo III. Cancha Metropolitana. Hora, 9.15 A. M. Arbitro, señor Alfonso Silva.

E. Magnere II con Maestranza III. Cancha, Maestranza. Hora, 9.15 A. M. Arbitro, señor Vicente Montalva.

—Directores de cancha: Metropolitana, en la mañana, señores Silva y Miranda; en la tarde, señores Aguirre y Barros. Campos de Sport, señor Contreras. Maestranza, en la mañana, señor Rojas; en la tarde, señor José E. Fuentes. Santa Filomena, en la mañana, señor Juan Godoy; en la tarde, señor Díaz. Tocornal, en la mañana, señor Prieto; en la tarde, señor Juan Hormazábal.

Liga de Foot-abll de Santiago

Partidas oficiales que deberán jugarse el Domingo próximo:

Primera División:

Manuel Acevedo I con Submarino I. Cancha, Fábrica de Vidrios. Hora, 3 P. M. Referee, señor Ramón L. Hernández.

División Intermedia:

National Sporting con Unión Madrid I. Cancha, Campos de Sport de Chile. Hora, 3 P. M. Referee, don Carlos Tagle.

Tercera División:

Santa Elena II con J. M. Infante II. Cancha Campos de Sport de Chile. Hora, 3 P. M. Referee, don Manuel Vergara.

Fígaro con Aviador II. Cancha, Fábrica de Vidrios. Hora, 1.45 P. M. Referee, señor Luis Zegers Hempel.

—Directores de turno: En la cancha del Fábrica de Vidrios, don Pedro Avendaño; en los Campos de Sport de Chile, don Alfredo Guzmán Z.

—El Consejo de esta Liga se reunirá mañana, a las 6 P. M., en primera citación, y a las 6.30 en segunda en los salones de "El Mercurio", para conocer de la siguiente tabla: 1.o Pronunciarse sobre el proyecto de reglamentos del Consejo Local; 2.o Proceder a la designación de reemplazantes a los directores que, conforme a los estatutos en vigencia, han dejado de serlo; y 3.o, Proceder a la entrega de los diplomas que el directorio acordó otorgar a los jugadores del cuadro oficial por su brillante actuación en los últimos interligas.

El cuadro internacional chileno

EQUIPO CONCENTRADO CONTRA CALERA

El próximo Domingo se realizará en el Estadio Arredondo de Quillota, el encuentro de práctica organizado por la Asociación de Foot-ball de Chile entre el equipo concentrado y el cuadro oficial de la Liga López Maquieira de Calera.

Liga Obrera de Foot-ball

El Directorio de esta Liga ha tomado en su última sesión los siguientes acuerdos:

1.o Suspender por dos partidas oficiales al jugador del 18 de Setiembre, señor M. A. Díaz.

2.o Jugar el complementario de 20 minutos entre los clubs U. C. Henríquez 1.o y Bernal 1.o, fijándose como fecha para este encuentro el 29 del corriente.

Partidas oficiales para el próximo Domingo

Primera serie:

B. Nacional 1.o con A. Simpson 1.o, cancha San Eugenio; hora: 3.30; árbitro, señor J. D. Pacheco; directores: señores Opazo y Olea.

T. Edison 1.o con Bernal 1.o, cancha C. Sport N.o 1; hora: 3.30; árbitro, señor Barrueto; directores: señores Huerta y Farfán.

Segunda serie:

B. Nacional 2.o con 9. Simpson 2.o, cancha San Augenio; hora: 21.15; árbitro, señor J. D. Pacheco; directores: señores Opazo y Olea.

T. Edison 2.o con Bernal 2.o, cancha, C. Sport N.o 1; hora: 2.15; árbitro, señor L. Aguilera; directores: señores Huerta y Farfán.

C. Atlético 1.o con M. Ovalle 1.o; cancha N.o 1, Parque; hora: 3.45; árbitro, señor O. Olivares; director, señor Alonso.

Girardi 1.o con U. C. Henríquez 2.o; cancha N.o 2, Parque; hora: 3.45; árbitro, señor M. Canales.

Tercera serie:

S. Lincoyán 2.o con U. M. Ovalle 2.o; cancha N.o 1, Parque; hora: 2.15; árbitro, señor O. Olivares; director, señor Alonso.

U. Chañarcillo 1.o con Girardi 2.o; cancha N.o 2, Parque; hora: 2.15; árbitro, señor I. Arenas; director, señor Aravena.

Constitución 2.o con Bernal 3.o, suspendida.

18 de Setiembre 2.o con Tricolor Royal 1.o; cancha, S. Ramón; hora: 2.15; árbitro, señor C. Acuña; directores: señores Silva y Araneda.

LIGA JOSE ARRIETA.—El Directorio de esta institución sesionará hoy, a las 8 1|2 P. M., en Villa Iris.

PATRIA Y HOGAR I CON VISTA HERMOSA I.—A las 3 1|4 P. M. de hoy, en la cancha Mujica, te encuentro oficial por la primera esquina de Condell, se jugará esdivisión de la Liga Nacional.

Los jugadores del Patria y Hogar señores Santibáñez, Abarca, Santelices, Pacheco, Reyes, Rubio, Germaín, Cabezas, González, Martínez, Escobedo, Rengifo, Aguilar, Campos, Cáceres, Díaz y Or[illegible], deberán encontrarse a las 2 P. M., en Vicuña Mackenna, esquina de Diez de Julio.

BENJAMIN DAVILA I Y II.—Hoy, a las 3 P. M., se jugará un amistoso entre estos dos equipos, a las 3 P. M., en la cancha del Parque Cousiño.

CAPITAN SCOTT INFANTIL I CON CAPITAN SCOTT II.—Estos conjuntos infantiles practicarán hoy, a las 10.30 A. M., en la cancha Olimpic.

SUBMARINO I Y II CON CARLOS WALKER M. I Y II.—Hoy, a las 2.30 P. M., se jugará este amistoso en la cancha de la Escuela de Artes.

Mc KAY I CON UNION ARGENTINA I.—Hoy, a las 2 1|2 P. M., se llevará a efecto este amistoso en la cancha Quinta Normal.

MAESTRANZA ATLETICO CON GOLD CROSS.—Hoy Jueves, a las 3 P. M., en la cómoda cancha que posee el primero de los Clubs nombrados se llevará a efecto este partido de práctica, ante el árbitro señor Ramón Luis Hernández.

MUNDIAL CON DAUBE.—Hoy, a las 3 P. M., se llevará a efecto este amistoso en la cancha del Mundial, Parque Cousiño.

WANDERER F. C. I CON UNION SAN EUGENIO F. C. I.—Esta partida oficial se jugará hoy, a la 1.45 P. M., en la cancha Independencia N.o 1.

WANDERER INFANTIL II CON U. MATIAS OVALLE INFANTIL.—Hoy se jugará esta partida, a las 10 A. M., en la cancha Liga Infantil, Fermín Vivaceta, esquina O'Higgins.

LOS ENCUENTROS OFICIALES DE HOY

Asociación de Foot-Ball de Santiago

PARTIDAS	Canchas	Horas	Arbitros	Directores
Copa República				
5 de Abril I c. Gimnástico I	Independencia I	3.30 P. M.	E. Huidobro	Silverio Salinas
Copa Chile (Uruguay)				
Ibérico I c. Morning Star I	Santiago	3.30 P. M.	E. Tessada	Agustín Basáñez
Copa Chile (Argentina)				
E. Tocornal I c. Arturo Prat I	Independencia 2	3.30 P. M.	Pedro J. Malbrán	Silverio Salinas
Unión San Eugenio I c. Wanderer I	Independencia I	1.45 P. M.	Arturo Flores	Silverio Salinas
Copa Independencia				
5 de Abril II c. Gimnástico II	Independencia I	10.30 A. M	Roberto Aguirre	Rafael Vergara
Copa Arauco				
Ibérico III c. Morning Star III	Santiago	2.15 P. M.	José M. Escobar	Agustín Basáñez
Copa Blanco (República)				
Britania III c. F. Libertad III	Independencia 2	10.30 A. M	J. B. Lapiedra	Rafael Vergara
Copa Blanco (Chile)				
S. Badminton III c. Ibérico III	Magallanes	10.30 A. M	Juan Jiménez	Del. Guacolda

Liga Nacional de Foot-Ball

Primera División				
Patria y Hogar I c. Vista Hermosa I	Mujica	3.15 P. M.	M Sepúlveda	N. Morizó
Etcheverry I c. Germinar I	O'Higgins	3.15 P. M.	Alamiro Aguirre	Héctor González
División Intermedia				
Viajante I c. Raab Recoleta I	O'Higgins	1.45 P. M.	Alamiro Aguirre	José Arraño
U. Chacabuco I c. Yungay I	Mujica	1.45 P. M.	M Sepúlveda	M. Sepúlveda
Segunda División				
Patria y Hogar II c. Vista Hermosa II	El Salto	10.30 A. M	Juan Palominos	Araya
Germinar II c. Etcheverry II	Mujica	10.30 A. M	Dimas Muñoz	D. Muñoz
Tercera División				
General Bulnes II c. Independencia II	Mujica	9.15 A. M.	Simón López	S. López
Peñarol III c. Viajante II	El Salto	9.15 A. M.	Salv. Trincado	Araya

Liga José Arrieta

Primera Serie				
Guindos I c. Star Valparaíso	Peñalolén	3 P. M.	José Catenacci	José S. Sepúlveda
Segunda Serie				
Luis Arrieta c. Huelén	Peñalolén	1.45 P. M.	Santiago Fuentes	José S. Sepúlveda

Asociación Escolar de Deportes

Liceo Amunátegui c. Escuela de Artes	Metropolitana	3 P. M.	Baltazar Alvarez	Urrutia
Liceo de Aplicación c. Superior de Comercio II	Metropolitana	2 P. M.	Enrique Didier	Urrutia
Instituto Divino Maestro c. Zambrano Little	Metropolitana	9.15 A. M.	Valdebenito	Didier
Instituto de Humanidades c. Zambrano Junior	Metropolitana	10.15 A. M.	Olivares	Didier

Liga Infantil de Foot-Ball

1.a División. Serie A.				
Internado I c. Escuela Normal I	San Eugenio	10.45 A. M	Manuel Prieto	Juan Planas
2.a División. Serie B.				
Independencia II c. U. San Eugenio II	San Eugenio	3.45 P. M.	Oliva	Manuel Prieto

ATLETISMO

EL CUARTO TORNEO DEL AÑO DE LA ASOCIACION DE SANTIAGO

El concurso para los clubs inscritos en la Se iniciará a las 2 P. M. de hoy en los Camp de Sports de Ñuñoa

A las dos de la tarde de hoy se dará comienzo al segundo torneo oficial de perdedores de la serie B., de la Asociación Atlética de Santiago. Reina gran entusiasmo entre las diversas instituciones que participarán en esta competencia por asistir a ella y es de esperar que un numeroso público asistirá a esta reunión.

Ayer quedaron clausuradas las inscripciones que han superado toda expectativa, haciéndose representar en esta justa deportiva todos los clubs que militan en esta serie, destacándose el Atlético Escuela Normal e Hispano Americano, quienes han inscrito un numeroso número de atletas.

Con lo ya expuesto creemos que esta competencia tendrá un señalado éxito.

EL JURADO

El jurado que controlará el torneo será el siguiente:

Arbitro general, Raúl Slater; ayudante, Francisco Lampre; juez de partida, saltos y lanzamientos, Alfredo Betteley; ayudante, Carlos Verdugo; medidores, Carlos Larraín y A. Olivares; jueces de llegada, Rolando Salinas, Pablo Ainzua, Gabriel Bunster, Eric Fenner; cronometradores, José Cortés, Enrique Labra, Saturnino Navarro y Federico Deisler; comisarios de cancha, Gabriel Sanhueza, L. Zargayó, Armando Venegas, Germán Graff y Juan Valiente.

EL PROGRAMA

El orden de las pruebas será el siguiente:

1.o 100 metros planos series.
2.o Lanzamiento de bala.
3.o 110 metros vallas series.
4.o Salto alto sin impulso.
5.o 1,500 metros planos.
6.o 400 metros vallas series.
7.o 3,000 metros marcha.
8.o Salto largo con impulso.
9.o 400 metros planos.
10. Salto con garrocha.
11. 100 metros planos final.

12. 110 metros valla
13. 5,000 metros pl
14. 400 metros valla
15. Posta, 4x100.

COMPUTO OFI

En las dos reunion hasta la fecha los cl vienen en esta serie cado en el orden si

1.o Escuela Norma
2.o Hispano Amer puntos.
3.o Atlántida, 11 1
4.o Gath y Chaves
5.o Chile, 6 puntos.

El valor de la entr se ha fijado en un pe

ATLETICO "HISPAN CANO"

Hoy, a las 2 P. M. contrarse en los Camp de Ñuñoa, para tom campeonato de perd nizado por la "Asoci de Santiago, los sig en las pruebas que

100 metros plano lart, Francisco Pérez zález, Enrique Plan Caballero.

400 metros plan J. Nualart, J. M. C Planes y Luis Xarga

110 metros vall Pérez y Juan Nualar

400 metros vallas nes, Enrique Planes zález.

1,500 metros plan Rojas.

5,000 metros plano 3,000 metros march to.

Salto alto sin imp Planes y Ricardo La

Salto largo con imp que Planes, Eduardo P Xargayó.

Salto de la garroch Planes.

Lanzamiento de la Pinto y Eduardo Plan

Posta: 4400: 1 equip

Juez de partida y prueba, señor José ra.

Jueces controlador señores Luis G. Flore nández, José Moreno Chaparro, Rolando S Bertrand y Arturo S

Reglamen

1.o La prueba se to sobre 12 vueltas a

2.o La partida ser 9 1|2 A. M.

3.o El marchador q sente al llamado del tida quedará descalif a reclamo.

4.o Todo marchado tará al llamado del talón corto y zapatos 1 y medio centímet nimum.

5.o Podrán tomar mente los competidore ciparon en la anterio a Apoquindo.

6.o Será descalificado petidor que se salga marcha por dos veces.

7.o Los jueces de serán conocidos y a chadores, los cuales a los competidores q artículo 6.o del regla

Lista de inscrip

1 Luis A. Mackenne Alwatan.
2 Humberto Valenzu ta Fénix.
3 Francisco Yáñez, vo Ring".
4 Carlos Díaz, im Tarde".
5 Humberto Espinoz ta "El Diario Ilustrad
6 José Lipán, impre rio Ilustrado".
7 Ricardo López, im Diario Ilustrado".
8 Enrique Francois "El Diario Ilustrado".
9 Francisco S. Yáñe Alwatan.

CENTRO SPORTIVO EL GLOBO.— Este Centro efectuará un torneo atlético interno en la Quinta Normal. Llamará justamente la atención la prueba de 1,500 metros, donde se han anotado 12 competidores, sobresaliendo los atletas Campos, Guajardo, Palma, Castro, Luis, Ducaud y Mena, muchachos que son la esperanza del Centro y que son especialistas en carreras de medio fondo.

El torneo empezará a las 8 y media A. M. en la cancha Escuela de Arte, y se seguirá a las 2 y media P. M. en la Quinta Normal. En la tarde se efectuarán todas las carreras, y en la mañana los saltos y lanzamientos. Se advierte que en este torneo se eliminarán todos los atletas que han de participar en el torneo de perdedores de la Asociación.

Debido al gran número de elemento infantil con que cuenta el Centro, se efectuarán tres pruebas para infantiles.

Se cita también en la Quinta Normal a la hora del torneo a todos los atletas que participarán en la carrera a Maipú, para que reciban masajes de los masajistas del Centro, señores Suárez y Flores.

LA CAMINATA GRAFICA POR EL TROFEO "LA PODEROSA".—El próximo Domingo a las 9 y media A. M., alrededor de la elipse del Parque Cousiño, se llevará a efecto la definición de la caminata gráfica, en competencia por la copa obsequiada por "La Poderosa".

Jurado de la prueba

Comité directivo, señores: Ramón de la Vega, Carlos Jara y Raúl Figueroa.

Arbitro general, señor Luis Mandujano.

Ayudante, señor M. A. Parada.

AUTOMOVILISMO

LA SOCIEDAD DEPORTIVA AUTOMOVILISTICA DE S

Los acuerdos adoptados en la última Junta Ge

En la última junta general de la Sociedad Deportiva Automovilística de Santiago, celebrada el Martes 13 del actual, bajo la presidencia del señor Aliro González y con asistencia de los directores señores Antonio Escobar, Patricio Valdivieso, Salvador Sanfuentes, Alejandro Huidobro, Eugenio Ossa Lynch y Armando Reyes y de los socios señores Federico Puelma, Guillermo Puelma y Raúl Hudson, se tomaron entre otros importantes acuerdos, los que se consignarán a continuación:

Puestas en votación las solicitudes de ingreso, fueron aceptadas por unanimidad las de los aspirantes a socios señores Armando Band, Francisco Asta Buruaga, Dr. Ricardo Kushell, Walter Lihn Doll, Francisco Alvarado Soto, Waldo Ugarte Arrau, Luis Bianchi Paz, Arturo Friedemann, Eugenio Walker Díaz, Rodolfo Gallo, Julio Schwarzenberg Lobeck, zelatto Guarantotto, Arrau, Juan de Dios Guillermo Sohrens, Osv Burr y Julio César M

El señor Patricio Val muló interesantes acerca de la dirección materia que, a su ju de algunas deficien ciudad.

A indicación del mis se acordó comisionar señor Ossa para que señor Intendente de y le ofrezca el concur sado de esta Sociedad que se arbitre la mejor que la dirección del tr llegar a ser satisfactoria.

Finalmente se acord junta general para el próximo, a las 6.30 P. fanos 1328, of. 12, a directorio definitivo.

TIRO AL BLANCO

Hoy habrá prácticas de tiro con blancos especiales, para los que dispararán por el certamen inter-office.

Cita al Directorio para mañana a las 9 P. M. en "La Nación".

CERTAMEN INTER-OFICE.—A los señores socios que tomarán parte en este certamen, se nos pide comunicar que habrá tiro hoy, mañana y tarde, y al mismo tiempo a los señores capitanes de casas comerciales que inscriban sus equipos lo antes posible, para evitar demora el día del certamen.

NATIONAL SPORTING CLUB.—Con todo entusiasmo han continuado los socios de esta institución preparándose para el certamen interno del club en competencia por el trofeo donado por el señor Presidente.

La práctica de tiro se realiza todos los Domingos a las 9 A. M., en el stand de tiro de la Escuela Militar y cuya instrucción está a cargo de inteligentes oficiales de esa escuela.

Las solicitudes de admisión para esta sección deben ser dirigidas al Presidente de la institución, casilla 3580.

CITACIONES

Loma Blanca F. C.— neral para mañana, a las en Huérfanos 761.

Raab Recoleta F. C.— neral para hoy, a la 1 P Hornillas, esquina O'Hig

Wanderer F. C.—Ju para mañana, a las 8. en Salas 216.

Orompello F. C.—Jun ral para mañana, a las 8 en San Pablo 1636.

COCINAS ECONOMICAS
Importadas, de la mejor clase
REALIZAMOS POR BALANCE
DUCHER y BONNEFOY
AHUMADA 118

FARO
CIGARRILLOS
20 cts. PAQUETE

PUPIL
Especifico de las enfer la vista.
Quita en un día la Suprime en dos días ción, por abundante Fortifica la masa de una vista envidiable.
Pídase en todas las cas o bien dirigiéndo
Laboratorio S
VIÑA DEL MA

VIDA OBRERA

LA JUNTA EJECUTIVA DE LA FEDERACION OBRERA DE CHILE SE DIRIGE A LOS CONSEJOS FERROVIARIOS DEL PAIS, CON MOTIVO DE LA PROXIMA CELEBRACION DEL CONGRESO DE SAN FERNANDO

LA ASAMBLEA PLENA DE HOY DEL GREMIO DE OBREROS DE IMPRENTA

La labor que desarrollará el Grupo "Germen". — Conversando con su secretario, señor Enzo Castro

El Centro Cultural formado por los alumnos de la Escuela Salvador Sanfuentes elige anoche su Mesa Directiva oficial

El comicio de hoy organizado por el Comité Obrero de Acción Social

ACUERDOS, FIESTAS Y CITACIONES SOCIALES

PUBLICACIONES DE LA FEDERACION OBRERA DE CHILE

FIESTA A BENEFICIO DE LAS FAMILIAS DE LOS OBREROS DEPORTADOS DE ARICA EN EL SALON DE LOS FERROVIARIOS. — Domingo próximo se efectuará en el salón de los ferroviarios, Bascuñán N.o 542, una velada a beneficio de las familias de los obreros deportados de Arica, en la que tomarán parte los mejores actores teatrales de los cuadros obreros de esta capital.

Uno de los obreros deportados dará una interesante conferencia sobre los motivos de su deportación de Arica.

La comisión organizadora de este beneficio hace un llamado a la solidaridad de los trabajadores para el mayor éxito de esta fiesta.

CONSEJO FEDERAL DE FERROVIARIOS. — Para continuar el despacho de la tabla pendiente, cítase a asamblea ordinaria, continuación, para el próximo Martes 20 a las 5 y media P. M.

Se recomienda la asistencia de los federados de este Consejo. Los puntos que hay que darle término son: Orientación explicativa del nuevo estatuto. Nombramiento de delegados al próximo Congreso Ferroviario del 31 de Julio. Comisiones y asuntos de rápido despacho.

Los enfermos: Sánchez, Vidal, están convalecientes. Letelier, Cornejo, necesitan atención. Se avisa a la comisión de sanidad para que siga la tramitación acordada.

CONSEJO N.o 2 DE TRANVIARIOS. — Cítase a junta general ordinaria para hoy a las 9 P. M. En esta reunión se dará cuenta de la contestación dada a la gerencia sobre la carta que le enviara don Guillermo Subercaseaux, en la que le explica claramente que no puede retirar los remedios al personal sin contrarrestar el fallo dictado por él.

Se dará cuenta también de los trabajos hechos ante el Gobierno para conseguir la implantación de la Olla Común, como asimismo las tramitaciones que se hacen para buscar la solución del conflicto tranviario.

SUB-COMITE PRO-ABARATAMIENTOS E HIGIENIZACION DE LOS ARRIENDOS. — Sector Yungay. — Cítase a los arrendatarios de los conventillos de San Pablo, a los de San Martín y los de Martínez de Rozas, para llevar a efecto el desfile anunciado pro-abaratamiento de los arriendos a las 4 de la tarde, en Bulnes esquina de Martínez de Rozos. Se encarga la asistencia de todos los obreros del barrio Yungay.

COMITE PRO-SOLUCION DEL CONFLICTO TRANVIARIO. — El Martes 13 del presente celebró sesión este comité con asistencia de los delegados de la I. W. W., Centro Despertar, Consejo 1 de Ferroviarios, 2 de Tranviarios, 10 de Electricistas, con un total de diez delegados.

Se puso en discusión el objeto de la reunión o sea la disolución del Comité por la falta de cooperación de las instituciones en general, que a pesar de haber 23 adhesiones, sólo asisten cinco o seis delegados. Después de un largo debate en el que tomaron parte todos los delegados presentes, criticando la actitud de las instituciones obreras en general y en especial a los cuerpos representativos o juntas federales, por su inasistencia, a las sesiones, a indicación del delegado de la I. W. W. se acordó citar por última vez a una junta general de delegados a la que asistirán los obreros desocupados tranviarios, para el Viernes 16 a las 9 P. M., aunque llueva. Si no asistiesen los delegados adheridos a este comité, que, como decimos, suman 23, se procederá a su disolución y los tranviarios desocupados quedan en libertad de acción para pedir el alza de las tarifas, si lo estiman por conveniente, en vista de la no cooperación de las organizaciones obreras de Santiago, y en especial, de los cuerpos representativos. Se cargará la responsabilidad de los hechos, a las organizaciones de la capital.

Publicaciones de la Asociación de Cuadros Artísticos Obreros de Santiago

NOTAS RECIBIDAS.—Se han recibido en la secretaría provisoria de esta institución diversas comunicaciones de las personas que forman su directorio honorario, por las cuales vierten elogiosos conceptos para ella y a la vez aceptan los puestos que se les ha designado.

Estas comunicaciones se les dará publicidad en una próxima ocasión.

CENTRO ARTISTICO "ESTUDIO Y PROGRESO".—Hoy, a las 9 P. M., se llevará a efecto la velada literario-musical y baile social en el local del Centro "El Despertar". Se desarrollará un buen programa de variedades a cargo de los entusiastas aficionados que componen el cuadro artístico bajo la dirección del señor Julio Ibáñez.

A esta velada se nos encarga invitar a los redactores de los diarios "La Nación", "El Mercurio" y "El Diario Ilustrado".

La entrada para caballeros ha sido fijada en 60 centavos con derecho a llevar señoritas. Los socios gratis, siempre que estén al día en sus cuotas.

CUADRO ARTISTICO PEDRO J. MALBRAN.—De orden del señor presidente, se ha citado a una reunión especial para hoy, a las 2 P. M., a todos los socios, reunión en la que harán acto de presencia los señores Daniel Castañeda, Luis Barra S., Acevedo Hernández y el señor Pedro Lamazué y director artístico señor Pedro J. Malbrán.

Local de costumbre.

CUADRO ARTISTICO FERMIN VIVACETA.—Se ha citado a ensayo para hoy, a las 8.30 P. M. Se ruega encarecidamente la asistencia.

Fiestas sociales

CENTRO RECREATIVO FAMILIAR SPARTA.— Hoy habrá baile familiar en honor de sus nuevas socias, las que serán obsequiadas con varias sorpresas.

También habrán algunos números de canto por la señorita Marta Larraín, y declamación por una de las socias, monólogo cómico por el socio Juan Vergara.

El baile será dirigido por el presidente señor Luis Ferrada.

CENTRO CULTURAL Y DEPORTIVO AMBOS SEXOS MINERVA. — (Maruri 436). — Hoy, a las 4 P. M., habrá matinée. En la noche, a las 8 y media, velada boxeril y baile social.

CENTRO DEPORTIVO Y RECREATIVO "ESPARTA".— La matinée de esta tarde.— Hoy, a las 5 y media de la tarde, se dará comienzo a la matinée extraordinaria que este Centro ha organizado en el salón social de la calle Chacabuco N.o 14-A, (altos).

En la noche, a las 9 P. M., debe efectuarse la sesión de junta general extraordinaria de señoritas y socios. En esta reunión el presidente del Centro dará cuenta de la labor realizada durante su administración.

Después de la sesión se seguirá un baile familiar que dará comienzo a las 9 3|4 en punto.

DEPARTAMENTO OFICIOS VARIOS DE LA I. W. W.— El próximo Domingo llevará a efecto este Departamento, una matinée, cuyo producto es para ayudarles a las familias de los socios que se encuentran presos en la Cárcel de Concepción.

—Se cita a todos los componentes para el Domingo, a las 8 P. M.

UNION FEDERAL DE MUEBLISTAS, C. Y R. S.— La comisión de fiestas de este Centro, viene preparando con todo entusiasmo, una gran velada literario-musical que se llevará a efecto el Sábado próximo en el salón-teatro que posee esta institución en Avenida Matta 792.

UNION GREMIAL DE TELEFONISTAS.— Con entusiasmo preparan los socios de este gremio para el Domingo 18 del presente, en su salón-teatro, San Pablo 1511, la fiesta inaugural consistente en un programa teatral a cargo del Cuadro Artístico Pepe Martínez.

El baile será dirigido por el presidente del Centro Familiar Arturo Alessandri.

Centro Recreativo Artes Gráficas

LA MATINEE DE ESTA TARDE EN HONOR DE LOS SOCIOS DE LOS DIARIOS Y DE LAS SEÑORITAS SOCIAS

Con un selecto carnet de danzas modernas llevará a cabo este Centro hoy en su salón social de la calle Eleuterio Ramírez, 1357, a las 3.30 de la tarde, en punto, la matinée con que la comisión de fiestas ha venido preparando con entusiasmo en honor de los socios de los diferentes diarios de la capital y de las señoritas socias.

Con este motivo se invitan, de un modo especial, a las relaciones sociales, vecinos del barrio y socios en general de esta organización.

—Para mañana, a las 4 P. M., están convocados a sesión de junta general ordinaria, los componentes de esta colectividad social.

CENTRO CULTURAL Y DEPORTIVO 1.o DE MAYO.— Hoy, a las 4 P. M., se le dará comienzo a una interesante matinée en honor de las señoritas asistentes.

En la noche, a las 8 y media, se dará principio al baile que se tenía anunciado en honor del socio director señor Manuel J. González, por ser el día su onomástico.

SINDICATO DE CHAUFFEURS DE CHILE.— Hoy, de 6 a 9 P. M., se llevará a efecto una matinée en honor de las señoritas socias del Centro.

CENTRO JUVENIL ALMAGRO.— (Eyzaguirre 1064).— Hoy, a las 5 y media de la tarde, se llevará a efecto una importante matinée dedicada a las nuevos socios y socias incorporados últimamente, acto que será amenizado por la Estudiantina del Centro.

El baile estará a cargo de la señorita socia Elena Barra.

Mañana, como de costumbre, clase de box dirigida por el socio señor Germán Palmes. Los preliminares estarán a cargo de los señores Eduardo Saavedra versus Pedro Peña y Lillo, a dos vueltas y el señor Guillermo Escudero versus Manuel Zapata, a cuatro vueltas.

CENTRO RECREATIVO LA ILUSTRACION.— Hoy se efectuará una matinée, la que ha sido organizada por la Estudiantina Esmeralda en honor de los socios de este Centro. La entrada será pagada.

En la noche, de 9 a 12 P. M., habrá baile familiar.

SOCIEDAD CAMILO HENRIQUEZ —La comisión de fiestas sigue preparando la velada y baile que llevará a efecto el próximo Sábado esta Sociedad en su local social, Prat 791, esquina Copiapó.

En esta fiesta prestarán su concurso varios aficionados obreros de la capital. Amenizará el acto una escogida orquesta.

CENTRO SOCIAL Y DEPORTIVO JACK DEMPSEY. — Hoy se llevarán a efecto dos grandes bailes. Matinée y noche. El baile de la noche será dedicado en honor de la distinguida señora Laura R. de Talavera, socia honoraria de esta institución, y para darle mayor solemnidad se han invitado especialmente a todos los centros congéneres, y para el efecto se ha contratado especialmente una excelente orquesta.

SOCIEDAD LA DEMOCRACIA.— Diez de Julio 734. — La velada social de hoy. — Para hoy a las 9 P. M. habrá un baile social en honor de las sociedades obreras y del onomástico de varios socios.

Amenizará el baile una excelente orquesta.

Simpática manifestación

LA OFRECERA EL PRESIDENTE DE LA SOCIEDAD DE VETERANOS

A las doce y media del día de hoy ofrecerá el señor José Luis Alarcón, un almuerzo a los miembros de la redacción obrera de los tres diarios, como una demostración de reconocimiento por el concurso prestado por los diarios en su labor de presidente de la Sociedad de Veteranos de la Guerra del 79, e Inválidos del Ejército y la Armada.

Concurrirán, además, otras personas invitadas especialmente y algunos miembros de la institución que preside el señor Alarcón.

La manifestación se verificará en la casa del señor Alarcón, situada en la calle Eleuterio Ramírez 1249.

CENTRO RECREATIVO LA INSTRUCTIVA OBRERA. — Hoy a las cinco de la tarde habrá en esta institución una matinée de gala, la que será amenizada por una orquesta.

En esta manifestación se rifará un hermoso objeto de arte cuyos números serán obsequiados a las señoritas asistentes.

En la noche baile social de costumbre.

ESTUDIANTINA ESMERALDA. — Matinée a gran orquesta. — Hoy, aunque llueva, se efectuará una matinée en el Centro La Ilustración, Bascuñán 542, dedicada a las socias de La Ilustración, y al Centro Juvenil La Aurora.

CENTRO SPORTIVO GUERRILLEROS.— La próxima fiesta a beneficio de sus fondos sociales.— El Sábado próximo, a las 9 P. M., se llevará a efecto en el salón-teatro de la Sociedad La Universal (Arturo Prat 1242) la gran fiesta que ha organizado la comisión de fiestas de este Centro a fin de aumentar los fondos sociales.

El programa es muy interesante.

¡Antes que se Agoten!
PASE A
Galería Alessandri 14
A TOMAR LOS BONOS DE DOS PESOS DE
LA PODEROSA
PARA EL SORTEO DEL
16 DE JUNIO
CON
PREMIOS DE
Cinco Mil Pesos

CENTRO FAMILIAR ARTURO ALESSANDRI.— Hoy, a las 4 P. M., se llevará a efecto en el salón social, San Pablo 1511, el baile social que el Directorio de este Centro ha venido preparando con todo entusiasmo en honor de los señores Manuel Molina, Manuel Díaz y Manuel Oteiza.

Se nos encarga invitar a todas las relaciones sociales y amigas de este Centro.

CENTRO RECREATIVO UNION DE METALURGICOS. — Hoy a las 4 de la tarde se llevará a efecto en el local de este Centro, Huemul 649, una extraordinaria matinée social.

—Cítase a junta general de socios activos y coperadores para hoy a las 3 P. M.

CENTRO SOCIAL EMPLEADOS DE COMERCIO. — Hoy habrá una matinée extraordinaria de 5 a 8. Noche, a las 9 P. M., continuación baile social.

MANIFESTACION DE SIMPATIA. — En uno de los comedores del Restaurant Mella, San Diego 224, se verificará hoy una manifestación de simpatía que un grupo de amigos y dirigentes de nuestras instituciones obreras ofrecen con motivo de su onomástico al señor don Manuel Muñoz.

El acto consistirá en un almuerzo que será servido a las 12 y media del día de hoy y al cual dará mayor lucimiento el concurso de una buena orquesta. Los amigos del señor Muñoz que quieran adherirse a dicha manifestación pueden hacerlo en el mismo local.

EN EL GRUPO GERMEN

ESTA NUEVA INSTITUCION DE CULTURA SOCIAL SERA INAUGURADA EN BREVE

Esbozando su programa de trabajo

Entrevista con el secretario general señor Enzo Castro

Como lo informamos en su oportunidad, recientemente ha quedado fundado en Santiago un nuevo Centro de cultura social denominado Grupo Germen.

El directorio provisorio está compuesto por los señores: Enzo Castro, secretario general; Hernán González Vera, secretario de correspondencia; Federico Larraín R., secretario de actas; Francisco Aguirre, tesorero y directores los señores: Francisco Lira D., Julio Labra Mutis, Carlos Santibáñez, Víctor Araya y Carlos Garín.

El Sábado próximo se reunirá el directorio provisorio con el objeto de tomar los últimos acuerdos relacionados con la inauguración oficial del Centro, aprobar la declaración de principios y elegir directorio definitivo. Esta reunión tendrá lugar en la Sociedad Unión Comercial a las seis de la tarde, y se encarece la asistencia a todos los miembros del Grupo y a los jóvenes que deseen pertenecer a él.

La secretaría ha enviado una nota circular a todas las colectividades obreras de la capital, comunicándole la fundación del Grupo Gérmen. Esta institución constará de buenos elementos tanto artísticos como literarios, y se propone realizar un buen papel de cultura obrera.

Toda correspondencia deberá ser enviada al Correo N.o 3.

Según nos ha manifestado el secretario general del Grupo Gérmen, señor Enzo Castio, esta institución se propone realizar únicamente una labor cultural netamente obrera. Al efecto, se darán conferencias y veladas literarias en las sociedades que lo soliciten. Otro de los fines principales de esta institución es dar semanalmente y en público, si es necesario, conferencias contra el alcoholismo, el juego, etc., y haciendo una campaña contra los vicios sociales que hasta ahora forman parte de los desvelos y preocupaciones de la opinión pública.

El Grupo Germen, igualmente, dará los pasos necesarios para editar una revista de cultura obrera que se llamará "Gérmen", y que sin duda prestará grandes beneficios.

En resumen, el Grupo Germen, por los elementos que cuenta en su seno, y el entusiasmo de que se hallan poseídos sus directores, realizará una buena labor de cultura social.

Este es en síntesis el programa de trabajo de este Centro, dicho por su secretario general, que es un muchacho que se encontraba alejado de estas actividades, pero que fué un excelente elemento de las actividades sociales de hace varios años atrás. Fué uno de los miembros del Comité de Reforma y Acción Social de 1916, presidente de la I Conferencia de la Legislación del Trabajo, celebrada en Santiago en 1917, Miembro del Comité Pro-Depuración Policial y de Abaratamiento de los Artículos de Consumo de esas mismas fechas.

SEÑOR ENZO CASTRO, SECRETARIO DEL GRUPO

LA PROXIMA CELEBRACION DEL CONGRESO FERROVIARIO

CIRCULAR ENVIADA A ESTE RESPECTO POR LA SECRETARIA DE LA JUNTA EJECUTIVA DE LA FEDERACION OBRERA DE CHILE A LAS INSTITUCIONES INTERESADAS

Con motivo de la próxima celebración del Congreso Ferroviario, que se efectuará en la ciudad de San Fernando, la Secretaría de la Junta Ejecutiva de la Federación Obrera de Chile ha enviado a los Consejos ferroviarios la siguiente circular:

"Circular a todos los Consejos Ferroviarios del País. — Circular N.o 29. — Santiago, 13 de Junio de 1922. — Compañero secretario general del Consejo N.o. . . de Ferroviarios de. . . — Estimado compañero:

La Junta Ejecutiva Federal en una de sus últimas sesiones y a petición del Consejo de Ferroviarios de esta capital, ha acordado adelantar la fecha de la celebración del Congreso Ferroviario acordado para la primera quincena de Setiembre, para el día 31 de Julio próximo.

El Consejo de Ferroviarios de Santiago, al solicitar de esta Junta Ejecutiva el anticipo de la fecha de la celebración de este Congreso, ha manifestado que hay urgencia en tratar asuntos relacionados con los intereses de los trabajadores de los Ferrocarriles, la que demorándola hasta Setiembre, sería perjudicial.

Fijada, por lo tanto, ya definitivamente la fecha de la celebración de este Congreso, y el punto de reunión que será San Fernando, es necesario que los compañeros que componen el Consejo que usted representa, se interesen en forma efectiva por enviar delegados directos a él, ya que las resoluciones que se tomen irán encaminadas a unificar las condiciones de trabajo del gremio, como también a fijarle rumbos definitivos y precisos a los cuerpos directivos ferroviarios en la defensa de los intereses del gremio y de la clase trabajadora en general.

Creemos casi inútil manifestar a los camaradas el interés y las simpatías con que ve esta Junta Ejecutiva el deseo del gremio de reunirse con representantes de todos los puntos del país, a fin de fortificar su acción y su espíritu, en una cruzada que mire hacia la unidad obrera, tan necesaria en esta época de reacción violenta contra nuestra clase, porque atravesamos.

La Junta Ejecutiva cree sinceramente que de este Congreso gremial ha de salir fortalecido el espíritu de cohesión en las filas ferroviarias y sobre todo, afianzando en forma inequívoca la adhesión a las filas de la Federación Obrera de Chile amenazada de quebrantarse por elementos interesados en dividir a las clases trabajadoras apartándolas por este medio del campo franco y abierto de defensa en que nos coloca nuestros Estatutos y declaración de principios, para encaminarla al terreno de las jenuflexiones y componendas que nos ha de traer mayor esclavitud y mayor desprecio de la clase capitalista.

Reiterándole, pues, a ese activo Consejo, actividad y propaganda por el éxito del futuro Congreso, le estrecha la mano por la Junta Ejecutiva Federal. — **Carlos Alberto Martínez,** Secretario General".

Acuerdos sociales

SOCIEDAD LA UNIVERSAL. — El próximo sorteo.— Un entusiasmo cada día mayor se nota entre los socios y relaciones sociales, para participar en el sorteo que en breve llevará a cabo esta Sociedad a fin de aumentar los fondos destinados a compra de una casa.

Esta idea ha encontrado una acogida muy favorable, y es así como ya están por terminarse los números para el sorteo. El valor de cada uno de éstos de un peso y pueden solicitarse a los miembros del Directorio.

Se nos encarga recomendar a las personas que tiene talonarios con números para la venta, se sirvan ir dando cuenta de su cometido, a partir desde el próximo Domingo, al tesorero de la comisión de fiestas, señor José Espinosa, en la secretaría social, Arturo Prat 1242.

—Se ha designado director de turno durante la presente semana al señor Guillermo Díaz Galdámez.

—Cítase a sesión ordinaria de Directorio para el Domingo próximo, a las 9 y media A. M. En esta sesión se nombrarán dos directores que faltan para integrar el Cuerpo Directivo.

CORRESPONDENCIA URGENTE —En esta redacción hay una carta urgente para el presidente de la Sociedad de S. M. de ambos sexos La Aurora. Puede pasar a retirarla desde las 4 P. M. adelante.

CENTRO DE ESTUDIOS SOCIALES DE LA FEDERACION DE O. DE IMPRENTA.— Hoy, a las 10 de la mañana, en su local, E. Ramírez 1357, celebrará junta general este Centro Cultural.

Se nos ruega recomendar la asistencia a todos sus miembros, pues en esta sesión se nombrará Comité Ejecutivo y se terminará la organización del Grupo de Aficionados de recitación, canto, música, obras teatrales, etc.

Se cita especialmente a las siguientes personas que formarán el Grupo de Aficionados:

Señoritas Susana y María Arratía, señora María de Valdés, Estrellita Lataplat, Cabrera Méndez, Renato Monastier, Rosauro García, Guillermo Cornejo, Rodolfo Uribe, Félix Carbone, Luis Miranda, José Arriatía, J. Gianoni, Aníbal Ibarra y Luis Herrera.

EL GRAN REMEDIO UNIVERSAL

Nitro Ozona Lowe-Weissflog, el único comprobado por medio de la radiografía que cura tuberculosis (tisis). Pruebas a la vista. Afamado desde 1887. Cura radicalmente hígado, riñones, del estómago, pulmonía, bronquitis, laringitis, asma, hipertrofia, diabetes, albuminaria, reumatismo, hidropesía, obesidad, raquitismo, epilepsia, apoplegía, anemia, catarro, intestinal, disentería, apendicitis, peritonitis, almorranas, fístulas, furunculosis, quemaduras, picaduras venenosas, enfermedades piel, sangre, enfermedades secretas. Prodigioso en aneurisma, en enfermadedes corazón, cerebro, vista, espina dorsal, etc. Viruela, peste negra, hemorrágica, peste bubónica, tifus, pestes y fiebres en general, son vencidas a las pocas horas con repetidos lavados intestinales y tomas. Igual tratamiento para demás enfermedades. Catecismo Nitro-Ozona, consúltelo todo enfermo, sea cual fuere el mal, encontrará el medio seguro de sanar radicalmente. Remítolo gratis quien lo pida.

Claras 149.— Teléfono 1830.—Casilla 832.— Droguería Daube, boticas principales M—9

LUIS LOWE

M—10

Sociedad Unión de Tipógrafos

El presidente de esta institución, nos pide la publicación de la siguiente aclaración:

"Los consocios señores Florencio Rozas, Julio Valiente, Alfredo Sánchez, Mateo Gutiérrez, Liborio Valtierra, Luis A. Soza, y demás firmantes de la solicitud que me fué entregada el Lunes último, en la que piden una sesión de junta general extraordinaria, han creído encontrar la solución de todos los problemas que afectan a nuestra colectividad, llevando a la prensa antes que el Directorio tomara conocimiento de ella, el texto de dicha solicitud.

Como su lectura puede dar motivo a los espíritus inquietos para hacer comentarios desfavorables en contra del Directorio que dirige la administración de la Unión de los Tipógrafos, es de mi deber dar también, en la prensa, algunas explicaciones relacionadas con los dos puntos a que se refieren los firmantes, para dejar en claro que el Directorio que tengo el honor de presidir, en ningún momento "ha pretendido inmiscuirse en la organización interna de la joven institución", (Federación de Obreros de Imprenta).

El origen de lo sucedido, voy a exponerlo brevemente: El Centro de Estudios Sociales de dicha Federación, pidió al Presbítero señor Viviani que dictara una conferencia en nuestro local, (donde la Federación es arrendataria).

El acto se llevó a efecto y durante su desarrollo, varios miembros de la I. W. W., encabezados por un señor Triviño, estuvieron interrumpiendo, en forma poco culta al orador; y a su término provocaron un desorden. Además, dicho señor anunció que rebatiría la conferencista.

Informado el Directorio, por una comisión de su seno, de las proporciones de ese escándalo y con el fin de evitar hechos que pudieren desprestigiar a la Sociedad ante el vecindario y demás familias concurrentes a su local, acordó manifestarle a la Federación que por ningún motivo permitiría que ocupasen su tribuna social los causantes de dicho desorden.

Nuestra Sociedad, como dueña de casa está autorizada para imponer respeto, moralidad, cultura y demás medidas que estime conveniente a su prestigio y en resguardo de sus intereses y ésto a nadie puede causarle extrañeza, salvo que se persigan fines para nosotros desconocidos.

En las otras conferencias, el mismo grupito de la I. W. W. trató de molestar al señor Bunster. En la última, dictada por la distinguida educacionista señora Amanda Labarca, injurió groseramente al estimado y popular actor aficionado, señor Polo Jorquera.

Con motivo de la primera incidencia, hubo un cambio de notas entre el Directorio y la Federación, donde se le explicó en forma clara nuestros sanos y justos propósitos, poniéndole término con la segunda nota que se le envió.

Por otra parte, la Sociedad le fijó a la Federación como canon de arriendo, la suma de $ 60 mensuales, o sean $ 10 más del que pagaban. La Federación no lo acepta. Se le fijó que el pago del alumbrado eléctrico lo pagara por iguales partes con el Centro Artístico y de Baile "Artes Gráficas", porque ambas instituciones ocupan el salón en la noche durante todo el mes, tampoco acepta; sólo quiere pagar $ 20 mensuales y da cuando menos dos veladas cada mes, ocupando el piano gratuitamente el Centro de Estudios Sociales.

Estas son ligeramente expuestas las causas de lo que los firmantes llaman "un hecho insólito" cometido contra la Federación.

—Respecto a la presentación de nuevos socios, es un asunto que tiene muy preocupado, desde más de un mes, a varios consocios que a la vez son federados, y con ello no es efectivo que se trata de lo que indican.

Como se dice vulgarmente "otra es la madre del cordero".

La situación económica de la corporación, bien la conocen los consocios firmantes, porque ellos actuaron en la transformación de nuestra propiedad y doce de ellos figuraron en la lista derrotada en la última elección, que estaban tan inspirados como el actual Directorio en buscar la mejor solución a fin de saldar la enorme deuda contraída con motivo de ese trabajo; cuyos acreedores exigen el pago del empréstito.

Termino pidiendo a los consocios, un poco de calma hasta que se celebre la junta general, en la cual se dejará en claro la situación que se trata de producir con la campaña emprendida contra el actual Directorio.— (Firmado).— **Eugenio Silva Ponce".**

CENTRO DE TAPICEROS DE SANTIAGO.— El Directorio y socios de este Centro, saludan por intermedio de "La Nación" a su presidente don Manuel J. Pérez C., en el día de su onomástico.

FEDERACION DE OBREROS DE IMPRENTA. — (Sección Santiago). —No habiéndose efectuado la asamblea el Sábado pasado, por el mal tiempo, cítase al gremio para hoy a las 10 de la mañana para que conozca y resuelva varios asuntos que hay pendientes y de un modo especial se pide la mayor asistencia.

—El tesorero atenderá en todo lo relacionado a su cargo, hoy durante el desarrollo de la asamblea.

Las personas que salieron favorecidas en el sorteo que organizó el Comité Pro-Carboníferos, pueden reclamar hoy sus premios.

—La colectividad tiene el deber de adherirse al beneficio que se dará al federado Luis Debarca (Cabriolé). El programa que se prepara será atrayente y el valor de las entradas serán populares.

—Los interesados en colaborar en el boletín, pueden hacerlo durante ésta y la otra semana.

ESCUELAS NOCTURNAS DEL CENTRO DE EX-ALUMNOS LICEO DE APLICACION PARA OBRERAS Y OBREROS.— Este Centro convencido de la necesidad de elevar el nivel moral y cultura del pueblo, viene desde hace años desarrollando una labor que tiende a ese objeto.

Mantiene dos escuelas nocturnas; una de hombres y otra de mujeres, las que funcionan como cursos preparatorios del Liceo Nocturno Federico Hanssen.

En estas escuelas, los obreros y obreras no sólo reciben instrucción, sino que también obtienen otros beneficios, a saber: Atención médica y jurídica. Además funciona una Clínica Dental. Todos estos servicios son gratuitos.

La matrícula para ambas Escuelas está abierta todas las noches, de 9 a 10 P. M., en San Miguel 29, y las clases se iniciaron el Lunes 12 del presente, a las 8.30 P. M.

A los obreros y obreras que deseen ser algo en la vida, se les presenta la oportunidad de realizar sus buenos propósitos.

¡Nunca es tarde para aprender!

SOCIEDAD LIGA DEL TRABAJO.— Se pone en conocimiento de los señores socios que el Consejo en su última sesión celebrada, acordó asistir oficialmente a la procesión de Corpus, que se llevará a efecto hoy, a las 10 A. M., en la Iglesia de la Catedral.

CENTRO DE ESTUDIOS SOCIALES VERDAD.— Se invita a todos los miembros de este Centro a la reunión pro-abaratamiento e higienización de las habitaciones que se efectuará hoy, a las 2.30 P. M., en los jardines de la Recoleta.

Se encarece la asistencia principalmente a los encargados de usar de la palabra a nombre de la institución y a los delegados al Comité Central para que den cuenta de los resultados obtenidos en los movimientos a su cargo.

COMITE CONTRA EL ALZA DE LAS TARIFAS DE LOS TRANVIAS ELECTRICOS.—Hoy, a las 8 P. M., se reunirán los delegados que forman este Comité. Se ruega encarecidamente la asistencia.

Se recomienda a las instituciones obliguen a los delegados a asistir a estas reuniones o en su defecto nombren a otros.

Local: Eleuterio Ramírez 1357.

CENTRO SANTIAGO.—Ayer se efectuaron los funerales del señor Manuel Leiva R., asistiendo a ellos una numerosa concurrencia de socios y delegados del Centro A. Prat.

En el Cementerio usó de la palabra en nombre del Centro doliente el señor don Luis Gajardo.

CENTRO CULTURAL ESCUELA NOCTURNA SALVADOR SANFUENTES

LA CONSTITUCION DE SU DIRECTORIO.— IMPORTANTE REUNION DE ANOCHE

Un curso de conferencias quincenales.— La primera conferencia a cargo del Rector del Liceo Amunátegui, señor Galdames.— La visita de esta tarde a los penados de la Penitenciaría.—El primer beneficio del Centro Cultural.

Como estaba anunciado, anoche a las 9 en la Escuela Salvador Sanfuentes, se reunió el Centro Cultural del establecimiento, formado por los alumnos de la Escuela Nocturna. Presidió la sesión don Jorge Meléndez y asistieron varios de los señores profesores, los delegados de los cursos y una numerosa asistencia de socios. Abierta la sesión, el presidente propuso se nombrara la mesa directiva de la institución, la cual quedó formada de la siguiente forma: presidente honorario, el director don Arístides Sharpe; presidente efectivo, don Jorge Meléndez; vice, don Juan Contreras Espejo; secretario, don José Miguel Seguel; pro-secretario, don Elías Chernilo; tesorero, don Eduardo Cortés; directores, señores: Carlos Vergara, Juan B. Zúñiga, Oscar Bustos, Carlos Urbina, Lizardo González, Luis Carlos Alarcón, Arturo Núñez, José Biotti, y Guillermo Carrasco.

Terminada la proclamación del Directorio, se entró a tratar diversos asuntos relacionados con la buena marcha de la institución, entre los acuerdos figuran las veladas culturales que realizará el Centro quincenalmente y a la cual pueden concurrir todas las familias de los socios. La primera conferencia pública la dará el Rector del Liceo Amunátegui, don Luis Galdames, distinguido pedagogo que recientemente fué muy aplaudido en su conferencia que dió en la Universidad de Chile a los alumnos del Liceo Nocturno Hanssen. En la charla de mañana el Centro tendrá a su cargo la confección del programa.

Respecto a la visita que harán esta tarde, los socios del Centro, a los penados de la Penitenciaría, con motivo de la presentación del campeón Manuel Sánchez, se acordó que los socios llevaran una tarjeta con el timbre del Centro y de la escuela, reuniéndose a las 2 y media en el mismo establecimiento.

Sobre el gran beneficio que viene preparando el Centro para reunir fondos a fin de dar cumplimiento a su programa cultural, el presidente manifestó que había entrevistado el director de Obras Públicas, con el objeto que adelantara la entrega del teatro de la escuela, el cual se hará cargo el director señor Salas en la próxima semana, aprovechándose esta oportunidad para dar el beneficio anunciado. Esta fiesta se hará a la vez en honor de los redactores de sociedades obreras de los diarios de la capital. El programa confeccionado para el acto lo daremos a conocer en una de nuestras próximas ediciones.

SOCIEDAD UNION DE PELUQUEROS. — Para hoy ha organizado la sección Sportiva de esta institución, una interesante matinée de 5 a 8 P. M. en el salón social de la Av. La Paz N.o 8, en honor del vice-presidente honorario y efectivo, respectivamente, los señores Manuel J. Silva y Manuel Elizondo, y de los socios señores: Manuel Pinto, Manuel Silva S., Manuel Loyola y Manuel Leytón, todos miembros de ambas instituciones.

En la noche, de 9 y media a 12 P. M., habrá baile social, los que serán amenizados por una orquesta.

Federación de Centros Instructivos y Recreativos de Chile

LA REUNION DE MAÑANA

Como se había venido anunciando, mañana se efectuará en los salones de nuestra imprenta, la reunión de asamblea general a que han sido convocados, los miembros que formaban esta organización, a fin de seguir tratando sobre su constitución definitiva.

A esta sesión, se han invitado especialmente al 2.o Alcalde don Diego Escanilla, y a los regidores señores: Nicasio Retamales y Bernardo Quiroga.

Además asistirán varios jefes de la Municipalidad.

La reunión se efectuará a las seis de la tarde.

Se nos encarga advertir a los centros mencionados en nuestra edición anterior y que no hayan recibido la circular correspondiente, se sirvan pasar a esta redacción en donde podrán retirarla.

Citaciones

Club Demócrata Francisco Bilbao. —A los miembros de esta institución, a reunión general para hoy, a las 8 P. M., en el nuevo local, Maestranza N.o 623.

Se tratará del nombramiento del Directorio definitivo.

Círculo Diego Portales de la Unión Nacional.— Mañana, reunión de Directorio. Local y hora de costumbre.

Grupo "Verba Roja".— Para hoy, a las 8 P. M., a junta general en el local de costumbre, para continuar las discusiones pendientes y darle lectura a la circular.

Sociedad de Socorros Mutuos de Hojalateros y Gásfiters.— A sesión de Directorio para el Domingo próximo a las 9 A. M.

Se encarece la asistencia.

Centro Social y Deportivo Adolfo Morales. — A sesión ordinaria de Directorio, impostergablemente para hoy, a las 9 y media P. M., en el local de costumbre.

Sindicato de Artes Mecánicas y Ramos Similares.—A reunión de Directorio para hoy, a las 7 P. M., en Bandera 657 (altos).

Sociedad de Fomento Industrial Escuela de Artes.— A asamblea ordinaria para el Domingo a las 2 P. M., en Santo Domingo 2460.

Estudiantina La Unión.—A sesión extraordinaria para hoy, a las 8.30 P. M., en Victoria 529.

Se ruega encarecidamente la asistencia a los señores Santiago Recco, Julio 2.o Bustos, Rafael Olivares, Juan de Dios Pozo, Francisco Meneses, Guillermo Varela, José Zavala, Luis A. Fontalba, Roberto Durán, Luis A. Arancibia y Luis Turrys.

Sindicato de Chauffeurs.— Al Directorio para hoy, a las 9.30 P. M.

—Mañana habrá clase instructiva.

Departamento de Manufacturas en Maderas de la I. M. W.— A reunión para hoy a las 9 A. M., a los mueblistas, torneros, maquinistas, tapiceros, barnizadores, talladores y trabajadores de barracas de todas las que se comprenden en el sector de San Eugenio, en el local de la calle San Vicente, esquina Subercaseaux.

También se cita a todos los operarios y operarias de las fábricas de tacos, a una reunión para este mismo día, a las 3 P. M., en el local Hogar Común, San Francisco 608, esquina Eyzaguirre.

CEMENTO
Danés 'OK'
PRIME PORTLAND CEMENT
OK
THE EAST ASIATIC COMPANY LTD. COPENHAGEN
Cía. Danesa de Vapores
BLANCO 989 - CASILLA 353 TEL. 838
VALPARAISO

VENDO
almacén de abarrotes, buena situación, por falta de capital.
SAN DIEGO N.o 1774
15-J

Sabañones
Si Ud. quiere curarse pronto de esta dolencia, pida un frasco de "Milton" y úselo según libro de instrucciones.
A venta en las principales boticas.

Hay que renunciar amiga mía

LA TUBERCULOSIS. — ¡Ese hombre es mío! ¡No me escapa!

EL CATARRO — Hay que renunciar, mi buena amiga. ¿No ves que toma ROBUROL?

ROBUROL. No contiene calmante; sin embargo suprime la tos desde la primera dosis, indicio irrevocable de la acción destructora de las materias que la provocan.

Numerosos certificados de eminencias médicas, especialistas en enfermedades de la vía respiratoria, lo adoptan como el mejor remedio, porque destruye el bacilo de la tuberculosis. Una celebridad dice:

"Si el Roburol hubiera existido antes, numerosos enfermos que sucumbieron, aún existirían."

Con el uso del Roburol, aún en los casos de tuberculosis muy avanzados, en la bronquitis crónica, asma, catarros, etc., los resultados benéficos no tardan en hacerse sentir: los molestos sudores nocturnos desaparecen, volviendo el sueño tranquilo y reparador, aumenta el apetito y da peso; los colores reaparecen, indicio seguro de que la salud se aproxima.

El Roburol se consigue en todas las buenas boticas o bien dirigiéndose al "Laboratorio Sanino", casilla 34, Viña del Mar.

INDUSTRIAS Y COMERCIO

CAMBIOS BANCARIOS DE AYER

PLAZAS	Monedas	Valor de la £ a la vista	CHILE		ESPAÑOL		ANGLO S. A.		NAC. CITY		GERMANICO		LOND. y RIO		FRANCES	
			90 d/v.	Vista	90 d/v.	Vista	90 d/v.	Vista	90 d/v.	Vista	90 d/v.	Vista	90 d/v.	Vista	90 d/v.	Vista
LONDRES	Libra	1	36.50	36.90	36.50	36.90	36.50	36.90	36.50	36.90	36.50	36.90	36.50	36.90	36.50	36.90
PARIS	Franco	50.89	0.71¾	0.72½	......	0.72½	0.72⅛	0.72⅞	......	0.73	......	0.72¾	0.72	0.72¾	0.71¼	0.72¼
HAMBURGO	Marco	1332.12	0.0274	0.0277	......	0.027	......	0.0283	......	......	......	0.028	......	0.02¾	......	0.026
NUEVA YORK	Dólar	4.48	......	8.23½	......	8.23	......	8.26	......	8.21½	......	8.23½	......	8.22	......	8.22
ESPAÑA	Peseta	28.45	1.28½	1.29¾	......	1.29½	......	1.30¾	......	1.30	......	......	......	1.30¼	......	1.29
ITALIA	Lira	89.56	0.40¾	0.41¼	......	0.41	......	0.41½	......	0.416	......	0.41	......	0.41½	......	0.40¾
REP. ARGENTINA	Nacional	12.21	......	3.02	......	2.96	......	2.99½	......	3.00¼	......	3.01	......	2.99½	......	2.96
AMBERES	Franco	54.26	0.67¼	0.68	......	0.67½	......	0.68½	......	0.68	......	......	......	0.68⅛	......	0.67¾
SUIZA	Franco	23.42	......	1.57½	......	1.57	......	1.58¾	......	1.57½	......	1.56¾	......	1.57½	......	1.56½
HOLANDA	Frorín	11.39	......	3.23¾	......	3.20	......	3.23¾	......	3.22½	......	3.20¾	......	......	......	......
SUECIA	Corona	17.00	......	......	......	......	......	2.17	......	......	......	......	......	......	......	......
VIENA	Corona	—	......	......	......	......	......	......	......	......	......	......	......	......	......	......
BOLIVIA	Boliviano	15.63	......	......	......	2.36	......	......	......	......	......	......	......	......	......	2.16

CAMBIO BANCARIO: $ 36.50.— COMERCIAL: $ 36.00

1 DOLAR, $ 8.23 1|2; 1 FRANCO, 0.71 3|4; 1 MARCO, 0.0274; 1 PESETA, 1.28 1|2; 1 LIRA, 0.40 3|4; 1 NACIONAL ARGENTINO, 3.02

PREMIO DEL ORO: 190 o|o.— UN PESO PAPEL VALE 6 9|16 d.

BOLSA DE COMERCIO

Movimiento

Durante el día de ayer se efectuaron transacciones de importancia tanto en títulos de sociedades como en bonos, las que se detallan a continuación.

Como podrá observarse en los boletines que demuestran el movimiento desarrollado durante las ruedas, el valor que ocupó el primer lugar entre los más operados fué Caupolicán y Calacoto, y en los bonos, los de la Caja de Crédito Hipotecario del 8% y ½%.

Contrariamente a lo ocurrido los días anteriores, los papeles se mostraron firmes, cerrando varios de ellos con sus cotizaciones mejoradas. Fuera de otros, Llallagua subió de 312 a 318, Araca de 77 a 79, Huanuni de 73 a 74 y Nueva Elqui de 25 1|4 a 26.

Los bonos Caja 8-1|2 y 8-1 fueron los únicos que modificaron sus precios, quedando los dos con alzas.

Fluctuaciones habidas ayer. — Subieron: Caja 8-12, 1|4; 8-1, 1|4; Araca, 2; Guanaco, 1|8; Huanuni, 2; Llallagua, 6; Máfil, 1; Minera e Industrial, 1|4; Nueva Elqui, 3|4; Santo Cristo, 1|8; Antofagasta, 3|4; Gas de Santiago, 1|4; Cacheuta, 1|2; Caupolicán, 1|2; Rafaelitas del Neuquén, 3|8.

Bajaron: Caylloma, 1|2; Disputada, 3|4; Schwager, 1; Loa, 1; Electricidad Industrial, 1 1|2; Gas de Valparaíso, 1.

OPERACIONES DE AYER

PRIMERA RUEDA

25500 Petróleos, Junio 29, 0.50.
290 Electricidad, 90.
30000 Hip. 8-1, 98 1|4.
46500 Caja 8-1|2, 100.
100 Bco. Chile, 208.
4000 Hip. 8-2, 1913, 99 1|2.
900 Galicia, Junio 29, 32.
700 Llallagua, Julio 13, 316.
600 Caylloma, 2 1|2.
100 Bco. Nacional, 69 1|2.
100 Rafaelitas, 11 7|8.
200 Rafaelitas, Julio 13, 11 7|8.
200 Rafaelitas, Junio 29, 11 7|8.
500 Antof., Junio 29, 49 1|4.
7 Gas Santiago, 47 1|2.
50 Lastenia, 30 1|2.
100 Antof., 49.
2000 Caupolicán, 6 1|8.
100 N. Elqui, Junio 29, 25 1|4.
300 Vacas, Junio 29, 6.
250 Caylloma, 2 1|4.
100 Llallagua, Julio 13, 316.
2600 Caup. Julio 13, 6 1|2.
100 Viña, Julio 13, 37.

SEGUNDA RUEDA

1000 Cacheuta, 3 1|4.
67000 Hip. 8-1, 98 1|4.
81000 Caja 8-1|2, 100 1|4.
6900 Caup., Julio 13, 6 1|2.
300 Caup., Junio 29, 6 3|8.
200 Máfil, Julio 13, 100.
1000 Antof., Julio 13, 49 3|4.
149 Gas Santiago, 47 1|4.
20 Gas Santiago, 48.
100 Gas Santiago, 47 1|2.
1000 Cacheuta, 3 3|8.
28 Bco. Chile, 208.
300 Minera, Junio 29, 44 1|4.
700 Huanuni, Julio 13, 74.
1000 Araca, Julio 13, 79.
200 Minera, Julio 13, 44 1|4.
1000 Lastenia, Junio 29, 33.
200 Disputada, Junio 29, 43 1|4.

PRECIOS DE COMPRADOR Y VENDEDOR AL TERMINAR LAS RUEDAS

TITULO	COMPRADOR Cantidad	COMPRADOR Precio	VENDEDOR Cantidad	VENDEDOR Precio
BONOS				
Caja 7-1	6,000	96½	1,000	96¾
Caja 8-1|2	14,000	100¼	50,000	100½
Caja 8-1	47,000	103¾	....	....
Garantizador 8	1,000	85	....	....
Hipotecario 7-1	10,000	93	11,000	93½
Hipotecario 8-1	....	....	5,000	98¼
BANCOS				
Español de Chile	....	....	100	166
Francés de Chile	....	....	100	30
Garantizador de Valores	....	....	20	23
Hipotecario de Chile	....	....	5	685
Industria y del Comercio	40	15	....	....
Nacional	....	....	50	69½
MINERAS				
Aconcagua, Julio 13	200	10½	400	11
Araca, Julio 13	300	79	....	....
Arauco	500	2⅜	....	....
Caylloma, Junio 29	100	2¼	200	2½
Colquiri, Junio 29	....	....	1,000	1½
Disputada, Julio 13	....	....	100	43¼
Gatico, Julio 13	....	....	400	11
Huanuni, Julio 13	....	....	200	74
Huanuni, Junio 29	300	73¼	....	....
Llallagua, Julio 13	100	317	200	217½
Máfil, Julio 13	....	....	200	100
Minera e Industrial, Junio 29	....	....	200	47¼
Nueva Elqui, Junio 29	....	....	100	26
Nueva Elqui	100	25½	....	....
Oruro, Julio 13	400	20¼	....	....
Santo Cristo, Julio 13	200	14⅝	300	15
Tocopilla, Julio 13	100	91	200	92
Totoral, Junio 29	....	....	300	5
Tres Puntas, Julio 13	300	20	....	....
Tres Puntas, Junio 29	....	....	200	20
Vacas, Junio 29	100	6	100	6⅛
GANADERAS				
Tierra del Fuego	....	....	200	97
SALITRERAS				
Antofagasta, Junio 29	200	49½	200	50
Dones	200	17	....	....
Galicia, Junio 29	100	32⅛	....	....
Lastenia, Junio 29	100	33	....	....
Loa, Julio 13	....	....	100	76½
INDUSTRIALES				
Cemento Melón, Junio 29	....	....	500	30
Cemento Melón, Julio 13	200	28	....	....
Electricidad Industrial	....	....	20	89
Gas de Santiago	....	....	100	47½
Laboratorio Chile	52	76	....	....
Refinería de Penco	50	50	....	....
Tabacos, Junio 29	....	....	100	90
SEGUROS				
La Mapocho	....	....	100	160
La Mundial	....	....	100	100
La Nacional	....	....	35	750
La Santiago	30	280	....	....
DIVERSAS				
S. A. de Vapores	200	51	....	....
Tattersall	....	....	100	108
Telégrafo Comercial	20	52	....	....
PETROLIFERAS				
Cacheuta	200	3¾	....	....
Caupolicán y Calacoto, Julio 13	500	6½	....	....
Caupolicán y Calacoto, Junio 29	....	....	500	6½
Nacional de Petróleos, Julio 13	1	0.55	....	....
Rafaelitas del Neuquén, Julio 13	200	11⅞	200	12
CIERRE A LAS 5 P. M.				
Cambio	....	36.00	....	36.20
Oro	....	190	....	191
Libras por Oro	....	12.40	....	12.50
Disputada, Junio 29	....	....	....	43¼
Llallagua, Julio 13	....	318	....	....
Minuera e Industrial, Julio 13	....	....	....	44¼
Nueva Elqui, Julio 13	....	26	....	....
Antofagasta, Julio 13	....	....	....	49¾
Caupolicán y Calacoto, Julio 13	....	6½	....	....
Cacheuta	....	3½	....	....
Rafaelitas, Julio 13	....	12¼	....	....

OPERACIONES EN VALPARAISO

PRIMERA RUEDA

400 Llallagua, Julio 13, 315.
300 Llallagua, Julio 13, 314.
100 Llallagua, Junio 29, 312.
15 Gas Valp., 108.
1000 Galicia, Julio 13, 32 3|8.
1300 Galicia, Julio 13, 32 1|2.
1500 Lastenia, 32 3|4.
1500 Lastenia, Junio 29, 32.90.
200 Llallagua, Julio 13, 31.
100 Dones, Junio 29, 17.
200 Dones, Junio 29, 17 1|4.
100 Llallagua, Julio 13, 315 1|2.
200 Antof., Julio 13, 49 1|4.
50 Lastenia, 32.
500 Cunaco, Junio 29, 7 1|8.
100 Schwager, Junio 29, 69.

SEGUNDA RUEDA

100 Huanuni, Junio 29, 73 1|2.
100 Huanuni, Junio 29, 73 3|4.
100 Huanuni, Junio 29, 74.
1200 Lastenia, Julio 13, 33.
300 Antof., Junio 29, 40 3|4.
100 Antof., Julio 13, 49.
700 Huanuni, Junio 29, 74.
1000 Lastenia, Julio 13, 33 1|8.
2000 Lastenia, Junio 29, 33.
300 Loa, Junio 29, 76.
200 Araca, Julio 13, 79.
500 Viñas, 36 3|4.

CAMBIO

1.a rueda. — Vendedor 36.60 y comprador 36.40.

2.a rueda. — Vendedor 36.40 y comprador 36.20.

ORO

1.a rueda. — Vendedor 194 y comprador 193.50.

2.a rueda. — Vendedor 192 y comprador 191.50.

LIBRAS POR ORO

1.a rueda. — Vendedor 12.60 y comprador 12.50.

2.a rueda. — Vendedor 12.50 y comprador 12.40.

ACCIONES Y BONOS

ULTIMAS COTIZACIONES

	Pagados	Precios	
BANCOS			
Chile	$ 100	208	tr.
Concepción	$ 50	89	n.
Curicó	$ 100	133	tr.
Edwards	$ 100	100	n.
Español de Chile	$ 100	166	v.
Francés de Chile	$ 50	30	v.
Garantizador	$ 100	22	tr.
Hip. de Chile	$ 200	685	v.
Hip. de Valpso.	$ 100	138	tr.
Industria y del C	$ 20	15	c.
Italiano, serie A	$ 100	51	tr.
Italiano, serie B	$ 100	86 1|2	c.
Nacional	$ 100	69 1|2	tr.
Talca	$ 100	129	n.
MINERAS			
Aconcagua	$ 10	11	v.
Araca	£ 1	79	tr.
Arauco	$ 10	2 3|8	c.
Carbón de Penco	—	18	n.
Caylloma	sh 5	2 1|4	tr.
Colquiri	$ 5	1.40	tr.
Condoriaco	—	27 1|2	v.
Chacaltaya	—	14 1|2	v.
Chañarcillo	£ 1	6	tr.
Cholcas	—	8	n.
Disputada	$ 25	43 1|4	v.
Espino Petorca	$ 5	5 1|2	v.
Gatico	£ 1	10 1|2	v.
Fortuna Colquiri	—	8	n.
Guanaco	—	7 1|8	tr.
Huanillos	—	11	v.
Huanuni	£ 1	74	tr.
Lebu	£ 1	79 1|2	v.
Llallagua	£ 1	318	c.
Máfil	$ 50	100	tr.
Minera	$ 50	44 1|4	v.
Monte Blanco	£ 1	3 1|2	v.
Nueva Elqui	$ 10	26	c.
Oploca	£ 1	78	v.
Oruro	$ 20	20 1|2	v.
Parga	$ 20	12 3|4	tr.
Pintados	—	2	n.
Poderosa	—	15	n.
San Bartolo	$ 20	14	tr.
Santo Cristo	—	14 5|8	c.
S. José O. Ser A	—	7 7|8	tr.
S. José O. Ser B	—	4 1|2	tr.
Sta. Rita	$ 5	12 1|2	tr.
Schwager	£ 1	69	tr.
Taltal	$ 10	14	tr.
Tocopilla	£ 1	91	c.
Totoral	$ 10	4 1|2	v.
Tres Puntas	$ 5	20	v.
Vacas	$ 5	6	tr.
Yaco	—	2	v.
SALITRERAS			
Agua Verde	—	21	n.
Alianza de T.	$ 20	2	n.
Antofagasta	$ 50	49 3|4	v.
Barcelona	$ 10	5	tr.
Boquete	£ 1	4	tr.
Cerrillos Antof.	—	3	n.
Chilena	£ 1	14 1|2	tr.
Dones	£ 1	17 1|4	tr
Flor del Desierto	—	60	n.
Galicia	£ 1	32 1|8	c.
Lastenia	£ 1	33	tr.
La Unión	$ 20	13	c.
Loa	£ 1	76	tr.
Nueva Castilla	$ 20	15	tr.
Perseverancia	$ 20	10	n.
Perfetti	£ 1	9.14	tr.
Peñón	£ 1	15 3|8	tr.
Tocopilla	£ 5	642.85	n.
Unión de Taltal	—	0.15	r.
AGRICOLAS Y GANADERAS			
Aysen	£ 1	23	tr.
Gente Grande	£ 1	35 1|4	tr.
Laguna Blanca	£ 1	86	v.
Ñuble y Rupanco	$ 20	20	r.
Río Cisnes	£ 1	20	tr.
T. del Fuego	£ 1	97	v.
Toltén	—	30	n.
Vallenar	$ 20	35	tr.
SEGUROS			
Alemana	$ 175	325	c.
Alianza Chilena	$ 25	70	tr.
Americana	$ 150	180	v.
Araucanía	$ 25	42	c.
Anglo Chilena	$ 25	71 1|2	n.
Comercial	$ 125	195	n.
Central	$ 25	70	n.
Chilena C.	$ 25	80	c.
Estrella	$ 10	19	tr.
Cóndor	$ 20	16	tr.
Española	$ 100	260	n.
Francesa	$ 50	175	v.
Industria	$ 25	70	tr.
Internacional	$ 25	75	n.
Franco Chilena	$ 25	28	n.
Italia	$ 100	390	n.
Iberia	$ 62.50	125	n.
Germania	$ 25	42	c.
Mundial	$ 100	100	v.
Mapocho	$ 50	155	tr.
Nacional	$ 500	750	v.
Nueva España	$ 125	225	r.
Previsora	$ 50	25	v.
Protectora	$ 25	212	v.
Porteña	$ 10	2	r.
Providencia	$ 20	17	n.
República	$ 50	—	
Salvadora	$ 33	—	
Santiago	$ 100	280	c.
Unión Chilena	$ 375	650	tr.
Unión Nacional	$ 60	80	v.
INDUSTRIALES			
Austral de M.	—	0.70	c.
Buq. y Maderas	$ 50	30	n.
Catres	$ 10	85	v.
Cemento Melón	—	28	c.
Cervecerías U.	$ 20	39 3|4	tr.
Chilena Fósforos	$ 50	120	tr.
Clavos y P. de A.	$ 100	—	
Chiclayo	—	36	n.
Diques	$ 100	125	n.
Electricidad Ind.	$ 50	89	v.
Envases y E.	$ 10	10	tr.
Gas Concepción	—	25	n.
Gas de Santiago	$ 50	47 1|4	tr.
Gas Valparaíso	$ 50	108	tr.
H. Metalúrgica	—	2,000	n.
Imprenta	$ 100	81	n.
Industrial	$ 20	35 1|2	tr.
Laboratorio Ch.	$ 25	76	c.
Maestranza y G.	£ 2	13	n.
Malvoa	$ 20	16	tr.
Molin. El Globo	$ 100	82	n.
Nac. Cervezas	$ 21	17	tr.
Nac. de Vidrios	$ 100	53	tr.
Pan y Galletas	—	22 3|4	n.
Paños de Tomé	$ 100	240	c.
Perfumería	—	28	tr.
Ref. Penco (oro)	$ 13.33	50	c.
Salinas P. Lobos	—	106	r.
Tabacos	$ 20	89	tr.
Tejidos El Salto	—	220	tr.
Viña del Mar	£ 1	36 3|4	tr.
Volcán	$ 50	41	tr.
SOCIEDADES DIVERSAS			
Bolsa Comercio	$ 50,000	151,000	tr.
Id. Valparaíso	$ 5,000	260,000	tr.
Club Hípico	$ 500	9,200	v.
Club de Viña	$ 500	200	r.
Feria Izquierdo	$ 100	130	c.
Nac. Vapores	—	9 1|4	n.
Hipódromo Ch.	$ 1,000	2,500	c.
Mer. La Vega	$ 100	100	n.
P. Centenario	—	6	tr.
San Bernardo	$ 100	152	tr.
San Martín	—	0.30	n.
Sporting Club	—	3,700	v.
S. A. Vapores	$ 25	51 1|2	tr.
Tattersall	$ 100	108	v.
Telégrafo C.	$ 25	52	v.
Transp. Unidos	$ 50	42	c.
PETROLIFERAS			
Cacheuta	$ 5	3 1|2	c.
Caupolicán	$ 10	6 1|2	c.
Nacional	$ 2	0.55	c.
Rafaelitas del N		12 1|4	c.
BONOS			
Caja 6-£ (31 Mar. 30 Set.)		75	tr.
Caja 6-1 (30 Ab. 31 Oct.)		92	tr.
Caja 6-2 (30 Ab. 31 Oct.)		93	c.
Caja 7-1 (13 En. 14 Jun.)		96 1|2	c.
Caja 7-2 (15 En. 15 Jun.)		96 1|2	v.
Caja 8-1|2 (30 Ma 31 Dic)		100 1|4	tr.
Caja 8-1 (30 Ju. 31 Dic.)		103 3|4	c.
Caja 8-2 (30 Jun 31 Dic.)		103	tr.
Garant 7 (30 Ju. 31 Dic)		81	tr.
Garant. 8 (30 Jun 31 Dic)		85	c.
Hip. Chile 6-2 (31 Mar-30 Set)		80	tr.
Hip. Chile 7-1 (31 Mar-30 Set)		93	c.
Hip. Chile 7-2 (31 Mar. 30 Set.)		91	tr.
Hip. Chile 8-1 (31 Mar-30 Set)		98 1|4	tr.
Hip. Chile 8-2 (31 Mar. 30 Set.)		99	c.
Hip. Nacional 8-1 (1.o Mar. 30 Set.)		96 3|4	tr.
Hip. Valparaíso 7 (30 Jun. 31 Dic.)		82	tr.
Hip. Valparaíso 8 (30 Jun. 31 Dic.)		97	tr.
Municip. Priv. Ab. 8-2 (1.o Abril 1.o Oct.)		91 1|2	v.
Municip. Priv. Dic. 8-2 (30 Jun. 31 Dic.)		92 1|2	v.

REVISTA SEMANAL

SOCIEDAD COMERCIAL DE AGRICULTORES

FERIA DE PRODUCTOS AGRICOLAS

Local: Matucana N.o 10, Teléfono Inglés 9 (Estación). — Oficina: Bandera N.o 262. — Teléfono Inglés, 420 (Central). — Casilla 2178

Transacciones efectuadas en el remate semanal verificado el Martes 13 del presente a las 2 P. M.

Afrecho, los 100 kilos:
200 sacos, J. D. B., $ 15.
380 Sacos L. E. L., 14.90.
Avena, los 100 kilos.
90 Sacos R. F., 31.
35 Sacos P. F., 30.
70 Sacos P. F., 29.
Curagüilla, los 100 kilos:
10 Sacos L. J., 24.
Cebada, los 100 kilos:
38 Sacos forrajera, F. A., 28.
53 Sacos inglesa, C. C., 20.
45 Sacos inglesa, F. A. 20.
37 Sacos inglesa, E. A., 19.
Castañas, los 100 pilos:
15 Sacos P. M., 19.
2 Sacos E. B., 18.
2 Sacos A. M., 9.50.
12 Sacos P. de M., 9.
Ciruelas:
7 Sacos, F. M., 35.
Carbón de espino, el saco:
95 Sacos E. L. G., 12.20.
2 Sacos C. I., 12.
291 Sacos M. V., 11.50.
72 Sacos C. I., 11.
280 Sacos E. P., 10.80.
66 Sacos P. P., 10.50.
48 Sacos C. M., 10.20.
50 Sacos R. L., 6.60.
50 Sacos R. L., 6.40.
77 Sacos C. H. J., 6.
Carbón blanco, el saco:
50 Sacos H. H. H., 7.
50 Sacos A. F., 6.60.
100 Sacos O. Ch., 5.50.
70 Sacos U. V. U., 5.40.
60 Sacos C. A. E., 5.20.
100 Sacos I. H., 5.10.
Frejoles, los 100 yilos:
23 Sacos burros, M. del C., 49.
25 Sacos burros, A. 2.o D., 47.
1 Saco milagro, A. M., 45.
35 Sacos bayos, R. U., 44.50.
2 Sacos milagros, A. M., 43.
5 Sacos milagros, A. A., 42.50.
4 Sacos caballeros, C. D., 35.50.
32 Sacos milagros, B. y V., 25.
2 Sacos burros, J. 2.o L., 14.50.
Granzas, los 100 kilos:
40 Sacos T. L., 24.60.
4 Sacos C. y Co., 19.
35 Sacos U. V., 19.
Garbanzos, los 100 kilos:
6 sacos, V. C., $ 59.
6 sacos, A. H., a $ 50.
Lana, los 46 kilos:
6 sacos, S. U., a $ 50.
Leña, el saco:
25 sacos talhuén, H. C., 5.40.
23 sacos monte, B. L., 4.40.
88 sacos blanca, G. V., 4.00.
50 sacos espino, B. C., 4.00.
55 sacos álamo, H. C., 2.80.
Leña, por cargas:
43 cargas blanca, M. P., 15.00.
71 cargas blanca, V. U., 14.00.
15 cargas álamo, E. S., 6.00.
60 cargas álamo, V. U., 5.90.
Leña, por atados:
400 atados blanca, A. B., 0.45.
Maíz, los 100 kilos:
21 sacos amarillo, J. D. M., 24.50.
10 sacos amarillo, P. C., 24.40.
8 sacos amarillo, J. N. V., 24.40.
25 sacos amarillo, P. C. U., 24.
35 sacos amarillo, P. C. U., 23.80.
10 sacos colorado, J. M. L., 23.80.
26 sacos colorado, N. B., 22.
Nueces, los 100 kilos:
100 sacos, J. P. H., 70.
52 sacos, M. y L., 40.
3 sacos, J. V. I., 23.50.
Papas el saco:
2 sacos cazuela, O. M., 16.50.
16 sacos amarillas, S. R., 13.
100 sacos amarillas, A. P., 13.
10 sacos amarillas, H. C., 13.
70 sacos amarillas, R. de S., 12.50.
71 sacos amarillas, P. C. U., 12.30.
50 sacos amarillas, P. A. B., 12.20.
35 sacos amarillas, R. del S., 12.
75 sacos amarillas, P. C. U., 12.
22 sacos amarillas, C. D., 11.
50 sacos amarillas, P. A. B., 8.60.
Papas, los 100 kilos:
38 sacos amarillas, E. J., 14.80.
120 sacos amarillas, S. A., 14.80.
25 sacos amarillas, E. J., 14.50.
88 sacos amarillas, R. D., 14.40.
Quesos, los 46 kilos:
175 Lo Bustamante, R. B., 158.
45 El Huique, J. C. Z., 156.
216 Lo Bustamante, R. B., 154.
53 Los Rulos, E. S., 154.
177 Lo Bustamante, J. J. B., 154.
164 Lo Bustamante, J. J. B., 153.
145 Lo Bustamante, R. B., 152.
151 Lo Bustamante, J. J. B., 150.
223 El Huique, J. C. Z., 146.
160 Lolenco, D. B., 146.
187 La Estacada, E. F., 146.
320 Sta. Elisa, P. N. A., 144.
748 Lo Bustamante, R. B., 144.
225 El Huique, J. C. Z., 144.
245 La Estacada, E. F., 144.
221 La Estacada, E. F., 142.
495 Lolenco, D. B., 142.
157 Santiago, M. F., 140.
253 kilos, Quebrada Redonda A. B., $ 138.
315 kilos El Huique, J. C. Z., 138.
110 kilos Quebrada Redonda, A. B., 136.
506 kilos, Melipilla, J. A. L., 116.
167 kilos, Freire, M. M., 116.
165 kilos, Freire, M. M., 114.
164 kilos, Freire, M. M., 110.
153 kilos, Melipilla, J. E., 106.
130 kilos, Santiago, S. R., 60.
Mantequilla, los 46 kilos:
14 kilos, El Sauce, C. C., 460.
14 kilos, Los Lingues, J. T. L., 458.
10 kilos, El Sauce, C. C., 455.
5 kilos, Los Lingues, J. T. L., 453.
154 kilos, El Peralillo, J. A. L., 429.
Pasto, los 100 kilos:
76 colisas 2.o corte, V. I., 7.80.
175 colisas 2.o corte, L. O., 7.70.
75 colisas 2.o corte, C. D., 7.50.
Pasto, la colisa:
1036 colisas 2.o corte J. R. E., 3.
560 colisas 2.o corte, J. E. V., 2.95.
120 colisas 2.o corte, D. A., 2.70.
Rábano, los 100 kilos:
1 saco A. y A. C., 40.
Sal, los 100 kilos:
6 sacos G. M., 10.
Sacos vacíos, el saco:
34 sacos cebaderos, E. V., 1.70.
200 sacos paperos, E. V., 1.20.
400 sacos leñeros, S. V., 0.40.
200 sacos leñeros, A. M., 0.90.
200 retobos, J. M., 0.10.

Nota.— Los precios de las mercaderías publicados en esta revista son con envase.

La carga por carros completos debe dirigirse al Desvío Banco de la República y los sobornales a Estación Alameda. Boleto, a Casilla 2178, Santiago.

VALOR DE LA £ EN DOLARES

Los cablegramas procedentes de Nueva York, recibidos ayer en los Bancos de esta ciudad, indican las siguientes cotizaciones en oro americano:

Alemán Tarnsatlántico	**4.471**
Anglo Sud Americano	**4.47 ¼**
Francés de Chile	**—**
Londres y Río de la Plata	**4.47 ⅜**
National City Bankq	**4.47 ⅜**

BOLSA COMERCIAL DE CHILE

PRIMERA RUEDA

500 Caupolicán, 6.
1,000 id., Julio 13, 6 3|8.
3,100 id., Junio 29, 6 1|4.
300 id., 6 1|4.
200 Chacaltaya, Jun. 29, 14 1|4.
900 Caupolicán, 6 1|8.
3,100 Petróleos, 0.50.
4,000 id., Junio 29, 0.55.
200 Sto. Cristo, Jul. 13, 14 5|8.
500 Caupolicán, Jun. 29, 6 3|8.
100 Sto. Cristo, 14 1|4.
10,000 Hip. 8-1, 98
2,000 Caupolicán, Jul. 13, 6 1|4.

SEGUNDA RUEDA

500 Rafaelitas, Jun. 29, 12.
1,600 Caupolicán, Jul. 13, 6 3|8.
1,000 id., 6 1|4.
100 id., 6 1|8.
3,000 Marta, Junio 29, 5 1|2.
3,500 Caupolicán, id. id., 6 3|8.
2,000 Domeyko, 1.60.
500 id., Julio 13, 1.70.
500 Caupolicán id., id., 6 1|2.
200 Sto. Cristo, Jun. 29, 14 1|2.
5,000 Hip. 8-1, 98 1|4.
1,000 Aconcagua, Jul. 13, 10 3|4.

COTIZACION DE METALES

CABLEGRAMA SOBRE COTIZACIONES DE METALES CORRESPONDIENTES AL DIA DE AYER

Estaño, £ 150.10.0 al contado y £ 151.15.0 a plazo.

Subió: 0.5.0 al contado y 0.5.0 a plazo.

Cobre, Standard, 61.7.6 al contado y 67.12.6 a plazo.

Subió: 0.7.6 al contado y 0.5.0 a plazo.

Plata: 35⅞ d. Subió ½ d.

MATADERO PUBLICO

ENCIERRA DE HOY

Ganado mayor		Ganado menor	
Bueyes	50	Corderos	965
Novillos	38	Cerdos	350
Vacas	246	Terneros	34
En vara	81		
Total	415	Total	1349

PRECIOS DE LAS CARNES

				Kilo
Carne buey	1.a	1.14	a	1.18
Id. id.	2.a	1.02	a	1.10
Id. id.	3.a	0.50	a	0.90
Carne novillo	1.a	1.14	a	1.17
Id. id.	2.a	1.02	a	1.10
Id. id.	3.a	0.50	a	0.90
Carne vaca	1.a	1.14	a	1.17
Id. id.	2.a	1.02	a	1.10
Id. id.	3.a	0.50	a	0.90
Carne cordero	1.a	1.40	a	1.50
Id. id.	2.a	1.20	a	1.30
Id. id.	3.a	0.60	a	1.00
Carne oveja	1.a	0.90	a	1.00
Id. id.	2.a	0.70	a	0.80
Id. id.	3.a	0.40	a	0.60
Carne cabro		No hubo		
Carne cerdo	1.a	1.55	a	1.60
Id. id.	2.a	1.40	a	1.50
Id. id.	3.a	1.00	a	1.20
Grasa en rama			a	1.20
Sebo ovejuno		0.80	a	0.90
Cuero de buey			a	1.50
Id. Id. Novillo				1.70
Id. id. vaca			a	2.00
Id. id. ovejuno. pesos docena.		36	a	48

VALIOSA TRANSACCION

Doña Carmela Garrido de Matte compró a la Compañía de Seguros La Catalana la propiedad números 1047 a 1077, de la calle de Santo Domingo, en la cantidad de $ 710,000.

COMPRA-VENTA DE PROPIEDADES

Don Ramón Garrido Ibarra compró a la Caja de Retiro y Previsión Social de los Ferrocarriles del Estado la propiedad número 54 de la calle Capitán Orella en la cantidad de $ 15,000.

—Don Alberto Chadwick compró a la Sociedad de Seguros Generales denominada Crédito Regional de Chile las casas y sitios números 755 a 766 de la calle de Eyzaguirre y números 750 al 756 de la calle de Ricardo Santa Cruz en la cantidad de $ 320,000.

—La Caja de Retiro y Previsión Social de los Ferrocarriles del Estado compró a doña Pilar Castellanos la propiedad número 3721 de la calle de 5 de Abril en la cantidad de $ 13,000.

—Doña Carmen Roa de Carreño compró a don Agustín Velásquez y a doña Irmenia Carreño de Velásquez, los derechos de una propiedad número 47 de la calle de Lira, en la cantidad de $ 35,000.

—Doña Gricelda López compró a don Arturo Ruz la propiedad 81 de la calle Capitán Orella, en la cantidad de $ 5,000.

—Don Arsenio Astudillo Bravo compró a don Fred Langer la casa y sitio número 28 de la calle de Pedro Oña en la cantidad de $ 14,500.

—Doña Julia Rodríguez de Cristi compró a doña Clotilde Lara v. de Ravest la propiedad número 2820 de la calle de Antofagasta en la cantidad de $ 8,000.

—Don Rafael Peró compró a doña Irma e Inés Salmos la propiedad números 1293 y 1304 de la calle de Maipú en la cantidad de $ 130,000.

—Don Jorge Errázuriz Tagle compró a don Julio Hurtado Concha la propiedad números 2675 a 2681 de la Alameda de las Delicias en la cantidad de $ 169,700.

—La Caja de Retiro y Previsión Social de los Ferrocarriles del Estado compró a don Luis Vergara Fuenzalida la propiedad número 1804 a 1806 de la Conferencia en la cantidad de $ 9,200.

—Don Alberto Duque O. compró a la Caja de Retiro y Previsión Social de los Ferrocarriles del Estado la propiedad número 1806 de la calle de Conferencia, en la cantidad de $ 9,200.

TRIBUNALES DE JUSTICIA

MOVIMIENTO HABIDO EN 14 DE JUNIO DE

CORTE SUPREMA

Primera sala.— 1 Recurso de amparo Vicente Montechiani, fallado, confirma resolución; 2 Ramón Serrano Montaner con Sara Brawn de Valenzuela, trámite; 3 Juan J. A. Tapia con Luis Cuittiño, trámite.

Las demás no vistas.

Segunda sala.—1 Contra Francisco Javier Núñez, en acuerdo; red. señor Salas.

Las demás no vistas.

Falladas de acuerdo:

Cía. Carbonífera de Coronel con Suc. Rojas M. y otros, sin lugar la forma; red. señor Santa Cruz.

El Fisco con Frutos Ossandón, ha lugar el fondo; red. señor Donoso.

CORTE DE APELACIONES

Primera sala.—Miércoles 14.—Señor Gutiérrez.

1 Angel Antonio Gacitúa, Carolina y Aurora Gacitúa Argüelles y Sara Gacitúa de Gajardo con Rosalía Molinare de Reyes, sin tribunal; 2 Carlos Lathz con Amsinck y Cía., suspendida; 3 Ema Charles con Francisco Ortega, trámite; 4 Juan Palma con Juan Francisco Cuevas, id.; 5 Alamiro Guzmán con Pedro Goldsack, suspendida; 6 Perpetua Gandarillas con Julia Gandarillas, confirmada; 7 Roberto Villalobos, servicio militar, revocada; 8 Teresa Tocornal de Fernández (su síndico) con Julio Montebruno, pendiente; 9 Inés Zañartu de Subercaseaux con Eleodoro Larenas, mal anunciada; 13 Sociedad Feria Izquierdo con Antonio Molina, trámite.

Secr tario, el señor Alcalde.

Alegaron:

Don Ricardo González con don Alfredo Santa María, en la 6.a; y don Jorge Costa con don Luis Fidel Yáñez y don Juan Miguel Ramírez, en la 8.a

Segunda sala.— Relator señor Rodríguez.

1 Recusación Juez Lorenzo Astorga, fallada, es bastante; 2 Blanca Palma de González con Hernán González, trámite; 3 Recurso hecho de Miguel Silva, acuerdo y diligencias; 4 Pacific

Steam Navigation C
mal anunciada; 1 R
Maturana con Pla
6 Carlos Wessel co
cell, suspendida; 7
Silva con Daniel G
anunciada; 8 Agust
Fisco, aleg. pendien
No vistas las dem
Alegaron:
En la 1.a, don Jua
mírez con don Tito L
En la 3.a, don
con don Miguel Calv
fredo Moreno.
En la 8.a, don Al
zuela con don Manu
pendiente.

Tercera sala.—Mié
Señor González Camp
1 Cobro honorario
vis en juicio Lisandr
Suc. Moisés Espoz, co
Atilio Palacios con A
Alberto Aldúnate, p
Sofía García con Suc
Ureta, en acuerdo.
Agregada, Contra I
revocada.
Secretario, el señor
Alegaron:
Don Fernando Ca
Ricardo Jervis, en la
Abraham Herrera B
vocación, en la 1.a, y
lio Valenzuela con d
Castillo, en la 3.a

Cuarta sala. — E
Bernales.
12 Quiterio Gonzále
Sara López G., trám
No vistas las dem
Alegatos pendientes
Lunes, continúan aleg
ñores don Tobías del R
Juan Esteban Monter
dro Aguirre Cerda.
Fallada de acuer
Contra Abraham B

CASA BAR
con sitio extenso, en b
tado, cerca de carros y
na de las estaciones d
carril, cómprase.
CARLOS PINTO
Compañía 12

Vendo Acciones, con descue
DE LA
SOCIEDAD ERRAZURIZ, SIMPSON y Cía. L
AGUSTINAS 1221

CITACION DE ACREEDOR

de JUAN GIAGNONI

La comisión liquidadora de don Juan Giagnoni ruega a los acreedores remitan sus cuentas justificadas a la Liga C
Bandera N.o 575, hasta el día 20 de los corrientes.
Se cita también a los mismos acreedores para el día 2
22 del corriente a las 4 P. M. en los salones de la Liga
cial para acordar el reparto de los fondos.

LA COMISION LIQUIDADORA

A LOS AGENTE

Vendedores y Comisionistas

de Casas o Sociedades Comerciales Extran

Se recuerda a las personas que se señala, la obligaci
tienen de dar cumplimiento al N.o 59 del artículo 7.o de la
N.o 3733, de 23 de Febrero del año último, o sea, que deb
gar como impuesto EL UNO POR MIL sobre el valor de
VENTAS que efectúen en el país, en cualquiera forma y c
ción que ellas se hagan o contraten.

Los que no hubieren cubierto dicho impuesto, se apu
rán a cancelarlo, conforme a los términos de la disposición
tada, si no desean caer en la pena de veinticinco veces el
del impuesto, y demás sanciones establecidas.

En la III Zona de los Impuestos Internos, Agustinas N
puede consultarse toda duda sobre el particular.

EL INSPECTOR

Santiago, 8 de Junio de 1922.

Alemparte, Cruz y Cía

COMISIONES EN GENERAL
COMPRA-VENTA DE PROPIEDADES
ARRIENDOS, FRUTOS DEL PAIS
ACCIONES, BONOS Y SEGUROS
PRESTAMOS HIPOTECARIOS
TODO NEGOCIO AGRICOLA

ALEMPARTE, CRUZ y CIA.
Huérfanos 1252 -Teléfono 3780 - Casilla 6

BANCO NACIONAL

El Consejo de Administración ha acordado elevar el ca
pital pagado del Banco Nacional a $ 40.000.000, mediante
integro de $ 30 por acción, que se efectuará con $ 20
pagarán los señores accionistas y con $ 10 que, con acuerdo
de la Junta General, serán de cargo al Fondo de Accion
del Banco, en la siguiente forma:

1.o) El 1.o de Julio próximo los señores accionistas
garán una cuota de $ 10 por acción;
2.o) El 15 de Agosto próximo se cargará al Fondo
Accionistas una cuota de $ 5 por acción;
3.o) El 1.o de Enero de 1923, los señores accionistas
pagarán otra cuota de $ 10 por acción, y
4.o) El 15 de Febrero de 1923 se cargará al Fondo
Accionistas otra cuota de $ 5 por acción.

En conformidad a este acuerdo, los señores accion
deberán pagar del 1.o al 5 de Julio próximo la 1.a cuota
$ 10 por acción. Se da el presente aviso para los efectos
artículo 13 de los Estatutos.

Santiago, 1.o de Junio de 1922.

ABEL GOMEZ
Director-Gerente.

Imprenta "Echeverría"

San Diego 1233.—Tel. 23 (Matadero)

Trabajos rápidos y económicos. Libretas y cuadernos por mayor y menor.— Artículos para escritorio. Se atienden pedidos de provincia. Descuentos a los comerciantes.

AGENCIA DE "LA NACION"

Avisos y suscriciones hasta las 9 P. M.

Avisos clasificados

ARRIENDOS (NECESITAN)

NECESITO CASA PARA 1.o DE JULIO, 6 piezas, patio grande, cerca tranvías, canon $ 130 hasta $ 160, avisar J. M. E., Puente 741. 15-J

DESEO ARRENDAR CASA QUINTA Ñuñoa, Guindos o Providencia, para familia. Tres personas. — J. C. M. Abbatte. Correo Central. 15-J

JOVEN EXTRANJERO, BUSCA para 1.o de Julio, pieza amueblada, sin pensión, preferencia casa de familia. Dirigirse a K. H. Casilla 2274. 15-J

CASA PARA POCA FAMILIA, NECESITO, no muy alejada del centro. Indicar números de piezas y precio: N. N. Correo Central. 15-J

DOS JOVENES EXTRANJEROS necesitan para el primero de Julio piezas (2 dormitorios y un salón), en casa bien asoleada, con luz eléctrica y baño. Preferido entre Santa Lucía y Plaza Italia. Dirigirse: a Casilla 2420. 15-J

CASA QUINTA NECESITO TOMAR arriendo cerca carros Providencia. Dirigirse, casilla 686. 15-J.

DEPARTAMENTO INDEPENDIENTE o casita dos o tres piezas, deseo primero Julio. Raco. Casilla 2993. 16-J

LOCAL PARA BODEGA FRUTOS del país, barrio comercial, necesito. Anderson. Correo Central. 15-J

NECESITO ARRENDAR PELUQUERÍA con habitación; prefiero San Diego, San Pablo y Libertad. Por correspondencia, dirección: Libertad 36-A. 15-J

CASITA 4 PIEZAS NECESITO BARRIO Matta, de Gálvez a Maestranza, con sitio. Anticipo tres meses. No importaría casa otro matrimonio. González. Correo Central. Casilla 8. 16-J

PIEZA A LA CALLE, CON ENTERA independencia, necesito. Casilla 2919. 16-J

ARRIENDOS (OFRECEN)

SE ARRIENDA DEPARTAMENTO recién refaccionado, y dependencias, luz y gas. Brasil 247 (altos). 18-J

$ 120 ARRIENDASE DEPARTAMENTO calle; $ 30 piezas para empleados, Echáurren 354. J-15

ALMACEN MUY CENTRAL, CON bodega subterránea, Santo Domingo 1018, doy en arriendo.— E. Bridaño, Agustinas 1165. 18-J

ARRIENDASE PIEZA SIN MUEBLES, calle, caballero extranjero. Agustinas 1564. J-15

SE ARRIENDA COMODA CASA, luz eléctrica, gas. Coquimbo 772, entre San Francisco y Santa Rosa. J-15

ARRIENDA PIEZA AMOBLADA A extranjero solo, casa francesa. Serrano 164. J-15

ARRIENDANSE PIEZAS CON PENSIÓN. Brasil 49. 15-J

ARRIENDO ESQUINA FUERA 200 metros, dos piezas, dos patios. Avenida Silva 199. 15-J

CASA BAJOS, ARRIENDASE, ASOLEADA, ocho dormitorios, primera cuadra, Avenida España. Tratar: Ejército 281. 15-J

ESQUINA COMERCIAL ARRIENDASE. Gay 2685. 20-J

ARRIENDO O VENDO PROPIEDAD productiva, inmediata estación Yungay. Huérfanos 2344. 15-J

DEPARTAMENTO CENTRAL, 5 piezas, pieza para baño, dependencias, gas y luz eléctrica, ofrezco. Pasaje Balmaceda 22. J-17

RANCAGUA 253, ARRIENDASE cómoda casa. Verla tarde. Tratar: Merced 268. J-16

ARRIENDASE BONITA CASITA con dos luces eléctricas. Canon $ 100. Prat 573. J-18

PIEZA ARRIENDO A MATRIMONIO o señoras. Cumming 672. J-15

ALMACEN SAN DIEGO 1819, SE arrienda, 150 pesos. J-16

$ 75 COMODA CASITA ARRIENDO. Santa Isabel 366. 16-J.

ARRIENDASE CABALLEROS DOS lindas piezas, casa sin pensionistas. Toesca 1930, a pasos de Vergara. 16-J.

$ 150, ARRIENDO CASA BAJOS, 5 piezas. Campo de Marte 89. 15-J

PIEZAS AMOBLADAS SE ARRIENDAN para caballeros extranjeros. San Diego 33. 16-J

EN MIL PESOS SE ARRIENDA ESPLÉNDIDA y espaciosa casa habitación, ubicada en San Antonio 438, Portal Alcalde. Puede verse a cualquier hora por tener cuidadora. Tratar: Morandé 281. 17-J

ARRIENDASE COMODO DEPARTAMENTO, dos piezas, balcones calle, familia honorable. Lira 636.

$ 300, ARRIENDASE CASA, LUZ, cocina gas. Dávila 769. 15-J

ARRIENDO BARATO SITIO CENTRAL, para establecer industria garage o bodega, 14 metros de frente por 60 fondo, calle Santo Domingo, entre Riquelme y Barroso. Tratar: con su dueño: Avenida Brasil 534. 15-J

SE ARRIENDAN DOS PIEZAS, Riquelme 274. 15-J

$ 60 DEPARTAMENTO DOS PIEZAS, luz eléctrica, tratar: Lastra 1705. 17-J

ARRIENDASE BUENA CASA, Bellavista 517, entre Pío Nono y Constitución. 18-J

ARRIENDO DEPARTAMENTO DE cinco piezas, todas en muy buen estado. Dependencias, Tocornal 635. 15-J

ARRIENDASE PIEZA CABALLERO o matrimonio solo. Ñuble 1034, número 1. 16-J.

ARRIENDO ALMACEN COMERCIAL con residencia. San Diego 53, sur frente Estación. 115-J.

CENTRAL ARRIENDANSE PIEZAS con sin muebles, caballero sólo. San Francisco 155. 16-J

150 ARRIENDO ESQUINA INSTALACIÓN negocio, galpón, portón. Avenida Velásquez 271. 15-J.

ARRIENDO CASITA 3 PIEZAS. Rosas 3182. 15-J

CASA GRANDE CON TODA CLASE de comodidades, y bastantes piezas, arriendo en calle Dieciocho 481. J-16

ARRIENDO UNA O DOS PIEZAS con luz. García Reyes 333, casa 5. 15-J

CENTRAL ARRIENDANSE PIEZAS con sin muebles, caballero solo, San Ignacio 155. 15-J

ARRIENDO LINDO SALON CALLE a caballeros o jóvenes, precio módico y departamentos dos piezas calle. Huérfanos 2305. 15-J.

ARRENDADOS: GRAN GALPON adaptable a toda industria. Con gran sitio y casa habitación anexa. Mide 26 metros de largo por 10 de ancho. Alemparte Cruz y Cía. Huérfanos N.o 1252. 15-J

ARRENDAMOS CASA HABITACION para poca familia en barrio Recoleta. Huérfanos N.o 1252. 15-J

ARRIENDASE BUEN LOCAL CON instalación para negocio. Tratar, San Diego 1266. 15-J.

SE ARRIENDA CASA BRASIL 574. Tratar en los altos. J-17

PROVIDENCIA ARRIENDASE CASITA altos, seis piezas, mirador, galería vidrios. Padre Mariano 123. J-15

$ 115, 80, CASAS CENTRALES, 4 piezas. Rosas 2203. J-15

$ 10 SEMANAL, CASITAS CALLE, 2 piezas. Santa Rosa 1496. J-15

$ 15 SEMANAL, CASITA 3 PIEZAS. Santa Rosa 1365. J-15

ARRIENDO LINDA PIEZA, CON O sin muebles, casa extranjera. Delicias 477. 15-J

SE ARRIENDA LOCAL PRAT 16 15-J

$ 325, ARRIENDO BONITO ALMACÉN, dos piezas y patio. Morandé 624.—Federico A. Reyes. Bandera 78. 15-J

$ 200, ALMACEN Y CASA HABITACIÓN, 4 piezas, Avenida Irarrázaval, esquina Avenida Manuel Montt.—Federico A. Reyes. Bandera 78. 15-J

MONEDA, ESQUINA TEATINOS, arriendo a profesional o matrimonio solo, departamento independiente, consta: de habitación, pieza de baño, toda instalación y hall—Federico A. Reyes. Bandera 78.

ARRIENDO PIEZA AMOBLADA. Prat-Eleuterio Ramírez 946. 15-J

ARRIENDO PIEZA, PERSONA SOLA. Toesca 2584. 15-J

CARLOS RIVAS VICUÑA Y CIA.— Compañía 1286, arriendan las siguientes casas:

$ 1,100.—AMUNATEGUI, EN BAJOS, numerosas habitaciones.

$ 700.—CLARAS, EN ALTOS, 9 piezas y dependencias.

SE ARRIENDA UN DEPARTAMENTO independiente, calle, con todo servicio. Rosas 1050; se arriendan piezas a persona sola. 15-J

$ 305.—SAMA, PROXIMA AMUNATEGUI.

ACCIONES Y BONOS

COMPRO POLIZAS DE LA PROVIDENCIA, en cualquier estado que se encuentren. Manuel Rodríguez 647. J-18

AVICULTURA Y CULTIVOS

EUCALIPTUS 555 DE OPORTUNIDAD véndese esta propiedad. Tratar: misma casa. 16-J

CANARIOS FINOS HOLANDESES grandes, crespos, cantores, vendo. Carrera 431. J-16

VENDO PARTIDA AVES. FRANKLIN esquina Prat 96. 15-J.

ANIMALES

VACAS PARIDAS, TERNERO CHICO, vendo. San Francisco 990. 16-J

VACAS RECIEN PARIDAS, VENDO. San Francisco 990. 15-J

15 TERNEROS GRANDES CRIANZA, vendo. Seis hembras mestizas holandesa. Carmen 696 esquina Diez de Julio. 15-J.

VENDO PERRO GUARDIAN DE casa. Huemul 1641. 16-J

CABALLOS DE TIRO SOLO Y acompañado, vendo. Rogelio Ugarte 1396. 15-J

VENDO PERRITOS DE TERRANOVA, finos, de un mes. Santa Elvira 96. 15-J

CABALLO TIRO SOLO, GARANTIDO, sano, vendo. Cochrane 1378. 16-J

VENDO BARATAS GATAS ANGORA, nuevas. Covadonga 33. 15-J.

AUTOMOVILES Y CARRUAJES

SE VENDE AUTO FORD, EN PERFECTO estado. Verlo y tratar: Plaza de Armas, frente al portal, N.o 7114 A. 15-J

AUTOMOVIL BUIK TURISMO, REGALO en $ 6,800, seis cilindros. Brasil 204. 16-J

AUTOMOVIL FORD TURISMO, CASI nuevo y chassi sólo, vendo regalado. Vicuña Mackenna 386. 16-J

COMPRO UN AUTO FORD, SANTO Domingo 966. 15-J

COMPRO AUTO FORD CON FACILIDADES de pago; doy setecientos pesos al contado. Dirigirse a Matucana N.o 32, altos. J-16

FORD 2 ASIENTOS, COMPRO BRASIL 65. J-16

FORD SEDAN PERFECTO ESTADO, garantizado vendo barato. Morandé 350. 15-J.

FORD, VENDESE DE OCASION: Esmeralda 758.

DODGE TURISMO, PARTICULAR, se vende en perfecto estado garantido. Verlo: Manuel Rodríguez 66. Tratar: Bandera 598. 16-J

COMPRO AUTO DODGE, PAGO mil pesos al contado, resto mensualidades con interés. Tacna 3570. 16-J.

AUTOMOVIL WILLYS, PERFECTO estado, véndese ocasión. Vicuña Mackenna 300. 16-J

ESCUELA PRACTICA CHAUFFEURS mecánicos, cursos rápidos, varias marcas. Enseñanza por sus dueños. Talleres: Vicuña Mackenna 386. Oficina: Nueva York 67. J-24

VENDO MOTOR DE AUTOMOVIL Overland. Tratar: Garage Sotomayor N.o 57. J-18

FAROLES DELANTEROS, DE automóvil Ford, compro. San Diego 672. 15-J.

GARAGE LIBERTAD. GORBEA 2845. Auto Chandler, véndese en la mitad de su precio. 16-J

COMPRO CUALQUIER CANTIDAD resortes usados y alambre N.o 10, cobrizado, pago bien. Blas Cañas 459. 15-J

GRAN LAVADERO AUTOMOVILES, Gorbea 2524, aumentó su personal. Atención rápida. Tarifa Ford $ 1. 15-J.

CARRETON ARENERO PERFECTO estado, vendo barato. García Reyes 676. 15-J

CARROCERIA FORMA CARRETELA, con sus tapabarros completos, para Ford, vendo $ 300. Aldunate 1070. J-16

CARROCERIA TURISMO, DOS asientos, para coche "Ford", en perfecto estado, se vende, en Tocornal 331. 17-J

CARRUAJE DE ABRIR Y CERRAR "Landau", en muy buen estado, vendo barato. Avenida España 47. 18-J

VENDO COCHECITO ADECUADO carga, caja chica, puertas estilo carretela, con patente, arneses caballo, $ 900. Gálvez 1577. 15-J

SE VENDE UN COCHE DE DOS ruedas, nuevo. Jotabeche N.o 388. 15-J

VENDO CARRETELA, CON O SIN caballo. San Pablo 4260. J-16

VENDO CARRETON VINERO DE cuatro ruedas, una de repuesto, flamante, recién pintado a precio de ocasión. Pedro Valdivia N.o 3000. 17-J

DOS CARRETONES PANADEROS, en buen estado, vendo. Rogelio Ugarte 1396. 15-J

CARRETELA FIRME, VENDO. Martínez de Rozas 3286. 15-J

BUENA CARRETELA VENDESE, aperada, Santa Isabel N.o 0272. J-15

SE VENDE UNA CARRETA LIVIANA, en buen estado. Verla: Erasmo Escala N.o 2927. Tratar: Cueto N.o 31. J-16

SE VENDE COUPE VERLO Y TRATAR: Ejército 51. 17-J

COMPRA-VENTA VARIAS

PINTORES: TARROS ACEITEROS compro. A. Inglaterra 1176. J-20

SE VENDE UN CALDERO A VAPOR de veinticinco caballos, en buen estado, en $ 3,000 y un motor de 15 caballos, barato. Carmen 667. 21-J

COMPRO VIOLIN, TAMAÑO TRES cuartos. Jofré 349. 17-J

ZINC PARA FUNDIR TRANSMISIONES, descansos, poleas, correas, compro, San Francisco 248. 17-J

CENIZA POTASICA, EL MEJOR abono para viñas, huertos, chacras, etc. Se vende $ 7.50 los 100 kilos, en la Escuela de Caballería. 18-J

¡MAESTROS ZAPATEROS! NO OLVIDE Ud. que la única suelería en que le conviene comprar, es la de "El Cóndor", donde encontrará suelas al lingue desde $ 4.70 el kilo. Además, toda clase de artículos importados por la casa, a precios equitativos. San Pablo, entre Herrera y Maipú. 16-J

PICAFLORES EMBALSAMADOS, compro. Portal Fernández Concha, kiosco 9 1|2. J-16

VENDO CISCO ESPINO Y LEÑA espino trozada, por grandes y pequeñas partidas. Mapocho 3298, esq. Torre Blanca. J-15

VENDO DISCOS RECIEN LLEGADOS y una Victrola Víctor. Carrera 415. J-22

MOSTRADOR, VIDRIERA, ESTANTERÍA, véndese de ocasión. Chacabuco 94. J-15

BILLAR BUEN ESTADO, VENDESE ocasión. Domínica 427. J-15

LUSTRADORES, REALIZACE PARTIDA de pasta "Lustrín", para calzado, cajas grandes, un peso, chicas, cuarenta centavos; por docena, descuento 10 o|o. Cigarrería Portal MacClure. Monjitas 876. 15-J

PATINES BALL - BARING MUY ricos, regalo a $ 70 par. Independencia 777. 1.o-J

BILLAR COMPLETO SE VENDE. San Antonio 285. 15-J

SE VENDE COUPE, VERLO Y TRATAR: Ejército 51. 15-J

PIEZA BALCON GRANDE CON pensión. Casa extranjera. Rosas N.o 1130. 17-J

VENDO ZINC Y MADERA, SERRANO 221. 15-J

LETRERO 5.50x95 REALIZO, MAIPÚ 435. 15-J

PASTELONES PARA HORNO PANADERÍA realizo, Maipú 435. 15-J

SE VENDE UNA RICA ESTANTERÍA propia para botica o lavandería, sin mostrador, una vidriera, un molinillo, mesas de bar y muebles en general. 15-J

VARILLAS PARA DESTAPAR CÁMARAS de alcantarillado vendo 28, de ocasión. Carmen 765. 15-J

SE VENDE UNA PARTIDA DE cisco espino, Moneda 2602. J-16

VENDO UTILES DE FABRICAR JABÓN. Eyzaguirre 767. 15-J

SE VENDE UNA ESTANTERIA Y vidrieras, y se arrienda local. Rosas 1326. 15-J

$ 330 VENDO BICICLETA PEUGEOT. Delicias N.o 2628. 15-J

COMPRO UTILES COMPLETOS de carnicería. Sargento Aldea 1067. 17-J.

DE OCASION VENDO COCINA económica. Calle Valparaíso 1462. 15-J

DE OCASION VENDO MOSTRADOR y estante con vidriera, nuevo, recién concluído. Eucaliptus 555, entre Santa Isabel y Mujica. J-15

VENDO BICICLETA DE OCASION perfecto estado. Tratar, Esmeralda 818. 15-J.

VENDO ESTANTERIA, MOSTRADOR. Porvenir 650. 15-J

HUAIPE BLANCO Y DE COLOR, muy buena clase, ofrécese. Fábrica "La Industrial". Maruri 225. 15-J

NUECES BLANCAS DE PRIMERA, vendo 150 sacos y 50 de segunda. Pedro Valdivia N.o 3000. Teléfono 47, Ñuñoa. 17-J

MAIZ, VENDO 150 SACOS Y 90 DE frejoles burros. Teléfono 47, Ñuñoa, Pedro Valdivia N.o 3000. 17-J

AFICIONADOS A BOX, VENDO plataforma grande, baño zinc redondo. Nataniel 724. 15-J

OCASION, EXTINGUIDORES DE incendio vendo, Avenida Italia 1225. 16-J

VENDO ESTANTERIA, SANTO Domingo 588. 16-J

SE VENDE TRES BILLARES, Completos, Avenida Matta 1312. 16-J

INSTALACION PARA PUESTO De pan. Mostradores y enfriadera nuevas. Vendo de ocasión. Rosas 2580. 15-J

DISCOS VIEJOS QUEBRADOS DE victrola o gramófono compro. Estado 359. 15-J

COMPRO CAJA VELOCIDAD, BICICLETA C. G., Casilla 3997. 21-J

ROMANA, ROMANITAS, BALANZA, peso mostrador, precio sin competencia. Compostura general, en nuestra Fábrica. San Francisco 248. 15-J

VENDO INSTALACION BEBIDAS gaseosas, dos carretones cuatro ruedas. Recoleta, Fuentes 1048. 15-J

VINO BLANCO COMPRO UNA partida. Coquimbo 729. J-15

FONDO COBRE, 330 LITROS, REALIZO. Coquimbo 729. J-15

DE OCASION VENDO CUNA IMPORTADA. Libertad 1325. J-16

CIGARRERIA VENDO CENTRAL. Dirigirse: Cigarrería, M. C. H. Casilla 2116. J-15

VENDO ROMANA 800 K. BASCUÑAN 1209. J-17

VENDO 2 BILLARES, BUEN ESTADO. Delicias 3409. J-18

ESTUFA A CARBON COMPRO. — Casilla 1163. 15-J.

COMPRO RELOJES DESCOMPUESTOS, de campana, bolsillo y pulsera. Recoleta 138. 17-J

CARBON ESPINO GARANTIDO, $ 11.80; quillay, $ 7.50; leña espino, $ 9.50, quintal monte, $ 8.50. Vendo sacos trigueros, paperos y leñeros. Bulnes 11-A. 15-J

BIGORNIA, VENDO OCASION. Blanco Encalada 2765. 15-J

MAQUINA ESCRIBIR "IDEAL", véndese de ocasión. Huérfanos 210. 15-J.

GOMA VIEJA VENDESE. HUÉRFANOS 210. 16-J.

SE VENDE UNA PARTIDA CARBÓN cijo. Marcoleta 452. 17-J

COMPRASE ESCOPETA USADA Y boleto de empeño. Moneda 2347. 15-J

DENTISTAS: TABLERO ELECTRICO, magnífico, vende ocasión, Santo Domingo 955. 15-J

REGALO OCASION FONDO GRANDE, cobre y estufa lavandería. Marín 125. 16-J

ROMADA 300 KILOS, VENDO. Av. Matta 1496. 16-J.

VENDO 3 BOLAS MARFIL Y UN paño usado para billar. Erasmo Escala N.o 2889. 15-J.

VENDO CARBON ESPINO, 10.50 saco. Sotomayor 9. 15-J

COCINA ECONOMICA, REALIZO, García Reyes 46. 15-J

DESDE $ 1.10 c|u., REALIZO 4,000 sacos trigueros. — Exposición 320. 18-J

TAMBORES DE FIERRO VENDO, de ocasión. Mapocho 2648. 19-J

VENDO ARMAZON Y MOSTRADOR nuevo. Coquimbo 739. 15-J.

PATINES BALL BEARING VENDO. San Francisco 805. 15-J.

MOSTRADOR Y VIDRIERA TENDIDA vendo $ 80. Aldunate 935. 16-J.

VIOLONCELLO MUY BUENO ocasión. Pedro Valdivia 620. 15-J.

ROMANA 1,200 KILOS, PERFECTO estado. Vende. Delicias 948. 15-J

ESCOPETA FINA, FLAMANTE, cañones damasco, ocasión, vende. Ahumada 5. 15-J

REVOLVER FLAMANTE, TIRO blanco "Colt" 32, ocasión, vende. Portal Fernández Concha 932. 15-J

RELOJES, VICTROLAS Y GRAMÓFONOS, componemos a domicilio; se atiense llamados de provincias. Trabajo garantido.— Allendes y Cía., Blanco Encalada 2485. 15-J

VENDO RIELES, FIERROS EN barras, redondo, planos, tambores de fierro, de 300 toneladas, romanas minerales de 10 toneladas. Serrano 398. 19-J

BATERIA USADA PARA WILLYS Nigt, compro de ocasión, 6-8 volts. Bulnes 3-B. 16-J

CARBONCILLO DE ESPINO, HARNEADO, tan bueno como carbón, sacos de 70 kilos, $ 7.50 con saco vende el depósito. Chacabuco 18. 15-J.

CISCO GARANTIDO DE ESPINO, vende el depósito. Chacabuco 18. 15-J.

COMPRA-VENTA NEGOCIOS

VENDO LAVANDERIA ANTIGUA y con muy buena clientela. Calle Manuel Montt 2257. 15-J

SE VENDE LA ANTIGUA Y acreditada sombrerería La Minerva, Delicias 2494. Tratar ahí mismo. 16-J.

VENDO PELUQUERIA, SAN DIEGO, pasado el Zanjón Aguada N.o 17. 17-J.

SE VENDE NEGOCIO POCO CAPITAL, Santa Filomena 131. J-17

VENDO NEGOCIO ABARROTES. Agustinas 2395. J-15

SE VENDE ACREDITADO HOTEL a una cuadra de la Estación Central. Dirigirse: R. G., casilla 4538, Santiago. J-17

SE VENDE UN NEGOCIO DE MENESTRAS, muy buena situación, poco capital, Argomedo 325. J-15

VENDO BAR Y RESTAURANT "MI Fama", buena clientela. San Pablo 2432. 15-J

VENDO CIGARRERIA, PORTAL Granello esq. Echaurren. 15-J

SE VENDE POR NO PODERLO atender el Hotel Restaurant Cervantes. Plaza Almagro. 15-J

POR NO SABER ATENDER SE vende carnicería ubicada en calle Maestranza N.o 306. Tratar a las 3 P. M. J-15

PELUQUERIA LA MASCOTTA vendo. Brasil 704. 15-J.

SE VENDE HOTEL CON MUY buena clientela, por no poderlo atender personalmente; se permuta por casa o quinta, valor hasta $ 130,000. —F. M., Correo 2, Casilla 4609. 15-J

VENDO CARNICERIA POR AUSENTARME. Arturo Prat 220. 17-J

SE VENDE UN NEGOCIO DE POCO capital. Lord Cochrane N.o 1003. 15-J

POR TENER QUE AUSENTARME, vendo negocio abarrotes muy acreditado. San Isidro 1449. J-15

VENDO LA ACREDITADA LAVANDERÍA Francesa, San Pablo 1814, por ausentarse su dueña de esta ciudad. 15-J

VENDO COCINERIA, ESPLENDIDA situación, patente cantina, con clientela. San Pablo 2399. 15-J

POR MOTIVOS DE SALUD REGALO establo 5 vacas. Manuel Rodríguez 1033. 15-J

VENDO NEGOCIO ABARROTES, con derecho a posesión, en $ 650. Arturo Prat 1901, esquina de Concepción. 15-J

USTED PUEDE RECIBIR INMEDIATAMENTE espléndido negocio de bar, dándome sólo garantía. Permútolo por propiedad $ 7,500. Franklin 1028 15-J

VENDO ALMACEN ABARROTES. Gálvez 1600. 20-J

HABIENDO COMPRADO EL ACTIVO del negocio de carnicería, calle Chacabuco N.o 54, al señor Julio Muñoz, no respondo por cuenta alguna. Santiago, 13 de Junio de 1922. —J. López. J-16

CARNICERIA NECESITO COMPRAR, Dirigirse, casilla 686. 15-J.

450 PESOS, CIGARRERIA BIEN situada, Tratar: Portal Granello; kiosko N.o 1, de 2-4. 16-J

CON ESTA FECHA HE COMPRADO el negocio de don Rosario del Tránsito Rojas, y pasado tres días no respondo por ninguna cuenta. A. Salas. 17-J

NEGOCIO DE GRAN PORVENIR, en artículos para caballeros y señoras, establecido en centro comercial, vendo o admito socio con capital, Casilla 1015. 17-J

CARNICERIA POCO CAPITAL vendo. Eyzaguirre 767. 15-J.

COMPRO BAZAR, CAMISERIA ESTABLECIDA, pago contado. San Antonio 493. Fernández. 15-J

POR ENFERMEDAD VENDO UN almacén de abarrotes, bastante venta y arriendo barato.—M. 8 a 11. San Pablo 2815. 24-J

VENDO ALMACENCITO. NATANIEL 454. 16-J

VENDO ANTIGUA Y ACREDITADA lavandería central. Santo Domingo 592. 16J

VENDO CIGARRERIA POCO CAPITAL por no poder atenderla. Avenida Matta 759, 10 A. M. adelante. 15-J.

DE OCASION SE VENDE NEGOCIO menestras poco capital. Santa Rosa 230. 17-J

COMPRO NEGOCIOS ESTABLECIDOS. Bandera 34, oficina 12. 15-J.

VENDO CHANCHERIA Y FRUTERÍA. Extenso local. Contrato cuatro años. San Diego 1421. 16-J.

CARNICERIA BIEN INSTALADA, buena venta, cerca de Avenida Matta, única en el barrio, se vende por no poder atenderla. Tratar, de 11 a 12. Bulnes 3 B. 16-J.

VENDO BUENA CARNICERIA POR mitad su valor con buen reparto, por ausentarme país. Tratar: de una a cuatro. Blanco Encalada 2199. 15-J.

LIBROS Y ESTAMPILLAS

LIBROS COMPRO, SAN DIEGO 105. Julio 12

COMPAÑIA 1065, OF. 12, VENDESE colección leyes Anguita. J-15

DIVERSOS

COLCHONES, REFACCION A DOMICILIO. San Diego 9. 17-J

$ 148, TERNOS CASIMIR Y CONFECCIÓN primera calidad, ofrece: "Cooperative Sastrería". Agustinas 877. 26-J

HOJAS GILLETTE! AFILANSE cuchillería Portal Fernández Concha 9 1|2. 16-Jun.

CASA OYANGUREN; EN EL SORTEO 20, favorecido el 108. J-19

EXTRAVIADOS LOS TITULOS N.os 338 y 974, por once acciones de la Sociedad Cooperativa Militar, pertenecientes a don Emilio Sotomayor L., quedan sin ningún valor, por haberse dado aviso a la referida Sociedad. J-15

TEJIDOS DE PUNTO REALIZAMOS mitad de precio (Ahumada), Pasaje Toro 5. 2-Julio

CLUB YUNGAY.— CITASE A JUNTA General Ordinaria de socios, para el Domingo 18 del actual, a las 4 P. M. Santiago, Junio 12 de 1922. —El Secretario. 16-J

DESEO SABER DE ANA LUISA Reyes Ramírez. Su hermano Felipe Segundo. Petorca. 16-J

JOVEN EXTRANJERO DESEA CASARSE con viuda o señorita distinguida. Casilla 1251. 16-J

ARMANDO CEPEDA DESEA SABER de su madre Delfina Cepeda, que salió de Vallenar para Santiago el 29 de Mayo ppdo. Dirigirse a Coquimbo N.o 1105. J-16

FABRICA DIENTES FIJOS, CINCO pesos; dentaduras, diez pesos; extracciones sin dolor (garantizadas), tres pesos. Médico dentista, especialista. Chile, Europa, Estados Unidos. Catedral 1467. 15-J.

NECESITO ORGANO ORQUESTAL, ofertas: San Diego 2015. 17-J

JOSE HUMBERTO ORTIZ, DESEA saber de su padre. Dirigirse: Caleta Jaime. Valparaíso.

ENCUADERNACION, TODA CLASE de pastas, modelos, ejecuta desde $ 1.80 tomo, profesor, Lillo 447, órdenes: Correo. 15-J

IRISHTERRIERS, PERDIGUEROS nuevos, disponibles. Pedro Valdivia 620. 15-J

NIQUEL, ANTIMONIO, ALUMINIO, estaño, tipo, cobre, bronce, compro. Rosas 3131. 15-J

PERSONA ACTIVA ACEPTARIA representación casa establecida para corretajes, posee capital, serviría garantía. Dirigirse: Alfred, Correo 4. 15-J

PLOMO, ESTAÑO SOLDADURA, cobre, bronce, zinc, compramos todo el tiempo. Chacabuco 28. 15-J.

LOS MINEROS QUE TENGAN MINAS de cobre recién descubiertas, grandes y abundantes, encontrarán en nuestra oficina dinero y ayuda eficaz para hacer sus pedimentos, arreglar sus títulos y explotarlas o venderlas. Alejandro Greene Cruzat. Teatinos 86. J-16

DENTISTAS, ESTUDIANTES: $ 1,900 silión Wilekrson, perfecto estado, vendo. Bascuñán 14. 15-J

HOTELES Y PENSIONES

ARRIENDO, CON PENSION, EXTENSO salón, balcón calle, a matrimonio o dos jóvenes. Precio módico. Santa Rosa 250. 19-J

CASA SIN PENSIONISTAS, INMEDIATA Cerro y Forestal, arriéndase una pieza. Rosal 374. J-16

DESDE 3 PESOS PIEZAS AMOBLADAS, comida con vino 2 pesos. Gran Hotel Buenos Aires. Delicias 2921, frente Portal Edwards. 23-J

PENSION ALEMANA, SAN PABLO 1368, un paso Estación Mapocho. 21-J

PIEZAS AMUEBLADAS CON PENSIÓN, ofrécese personas honorables. Matucana 30. J-15

ARRIENDASE PIEZA CON PENSIÓN. Catedral 1888. 17-J

EN CASA DE FAMILIA SERIA arriendo magníficas piezas con pensión a matrimonios, a jóvenes, con o sin muebles. Arturo Prat 226. 20-J.

DESEO PENSION Y UNA O DOS piezas en casa de familia sin pensionistas, para señora joven. Se prefiere barrio de San Diego a Vicuña Mackenna. A. A. A., Correo N.o 5. J-15

PENSION CON PIEZA FAMILIA, honorable. Bandera 835. 15-J

FAMILIA OFRECE BUENA PIEZA con pensión, Recoleta 287. J-15

ESTADO 75, ANNERKANT GUTE Pension. Ausgezeichnete Kueche. Pension fuer Herren. Telephon 1705.

FAMILIA HONORABLE ARRIENDA pieza calle, pensión. Sta. Victoria 346. J-15

CENTRALISIMO ARRIENDASE PIEZAS, con pensión, días, meses. Catedral 1257. 22-J

CASA HONORABLE PROPORCIONA pieza y pensión. Recoleta 764. 19-J

PENSION PIEZAS AMOBLADAS. Pasaje Balmaceda 2. 21-J

PIEZA BALCON, PENSION SERRANO 580. J-15

SE OFRECE PIEZA, PENSION, balcones calle, a matrimonio. Serrano 244. J-16

LIRA 176 ARRIENDA PIEZAS amobladas, con pensión y recibo de mesa, casa residencia. Familia seria. 23-J.

ARRIENDO PIEZAS CON PENSIÓN, Toesca 2586. 15-J

CASA EXTRANJERA, TEATINOS 535, bajos, arriendo pieza, amoblada, con o sin pensión. 16-J

ARRIENDO PIEZA PENSION. SANTO Domingo 1150. 15-J

ARRIENDO PIEZA CON PENSION Santo Domingo 588. 16-J

PENSION BUENA, PIEZA CALLE, matrimonios. Esperanza 684. 16-J

ARRIENDO PIEZA AMOBLADA, con o sin pensión. Bascuñán 268. 15-J

HOTEL BOHEME, SAN ANTONIO 54. Piezas para familia, viajeros y pasajeros. Almuerzo o comida con vino, $ 2.00 cubierto. Pensión, $ 100 mensuales, restaurant a la carta, bar atendido por su propietario.— Amadeo Peragallo. 10-Julio

DEPARTAMENTO INDEPENDIENTE, arriéndase, con pensión, casa familia. Lord Cochrane 259. 16-J

POR VIAJE, VENDO CASA PENSIÓN, con patente bebidas alcohólicas. Buena clientela. Maestranza 764. 15-J

SE ARRIENDAN PIEZAS CON pensión a matrimonios o personas solas, precio módico. Carrión 1331. J-16

ARRIENDO PIEZA, PENSION A dos jóvenes o matrimonio. Santa Filomena 119. J-15

EN SAN BERNARDO, CASA FAMILIA, se da pensión con o sin pieza. Avenida Varas N.o 50. J-17

PIEZA GRANDE CON BALCON, con pensión ofrece casa alemana. Rosas 1130. J-19

CENTRALISIMO SE ARRIENDA buena pieza o departamento matrimonio familia honorable, buena pensión. Merced 341. 16-J.

FAMILIA PARTICULAR OFRECE pieza pensión y pensión domicilio. Domínica 314. 17-J.

DOS HABITACIONES AMOBLADAS de dormitorio, a la calle, sin camas, con pensión para tres personas, matrimonio y niñita, en casa central con pensionistas de familia decente, necesito Casilla 2756, doctor.

DOY PENSION DE MESA POR días, semanas y meses. Delicias N.o 3457 cerca Estación Central. 15-J.

RESTAURANT NUEVA YORK. — San Diego 252, comerá usted espléndidamente por dos pesos. 16-J

RESTAURANT NUEVA YORK. — San Diego 252, recibe pensionistas. 16-J

HOTEL NUEVA YORK, SAN DIEGO 254, piezas espléndidas; recibo pensionistas. Precios módicos. 16-J

FAMILIA ARRIENDO PIEZA Calle o departamento con pensión. Brasil 54. 17-J

EN CASA DE FAMILIA ARRIENDASE pieza amoblada, balcón calle, con pensión. Rosas 1065. 16-J

HABITACION CON O SIN PENSIÓN. Puente 562. 15-J

INSTRUCCION

CLASES PARTICULARES INGLES, Dibujo, Pintura. Dirección: Av. Matta 1332. J-15

PROFESORA INTERNA PARA Sección Infantil, necesítase. Delicias 2266. 16-J

SEÑORITA FRANCESA, BIEN educada, ofrece clases francés diariamente, cambio pieza y pensión. Clasificador 67, Central. 18-J

SEÑORITA ENSEÑA PINTURA, desea acompañar familia a fundo. A. B. Correo. J-15

CONSULES, CONTADORES GENERALES, especiales, taquígrafos, dactilógrafos, corresponsales, dibujantes, ayudantes arquitectura e ingeniería, prepáranse personalmente y por correspondencia; 9 ramos por $ 35 mensuales. Instituto Mercantil, Teléfono inglés 273. Estado 239, cerca Huérfanos. Cursos diurnos y nocturnos. Clases: 12 meses del año. Matrícula, cualquier día. 16-J

PROFESORA PRIMER AÑO HUMANIDADES, necesítase, Villavicencio 386. 15-J

YOUNG CHILEAN LADY DESIRES to exchange spanish classes for English conversations once a week with or american person. C. C. B. Correo 12. 15-J

PROFESOR PEDAGOGICO REPASA alumnos atrasados, cerca Liceo Amunátegui. Casilla 4620. 17-J

DESEO TOMAR LECCIONES DE conversación francesa con señorita francesa. Escribir a L. Rojas L., Correo 2. 16-J

CONTADORES

CONTADOR Y PERITO MERCANTIL. Ernesto Claussen. Bandera 552, Casilla 535. 29-Jul.

OCUPACIONES (necesitan)

JOYERO HONRADO Y SIN NINGÚN vicio, ofrécese para fuera de Santiago; prefiero el Norte.— E. González. San Diego 1907. 16-J

SEÑORITA OFRECESE OCUPARSE decentemente, contestar por carta: Correo 13.—A. M. Z. 15-J

ME OFREZCO PARA LA COCINA española, calle León Prado, Cité Marta 1465.— L. M. 15-J

JOVEN COMPETENTE PARA CUALQUIER trabajo de oficina o puesto de confianza, ofrécese, Casilla 3849. F. N. J-16

SE OFRECE UN MATRIMONIO español sin familia, muy práctico en arboricultura, jardinero, hortelano, recién llegado de Europa. Dirección, Correo N.o 6.—S. A. 15-J.

PIANISTA OFRECESE CON SIN orquesta. Molina 148 (bajos). 16-J

ADMINISTRADOR CAMPO O PRIMERA mayordomía, ofrézcome; referencia de competencia, seriedad. Avenida Ecuador 3429. 16-J

OFRECESE COBRADOR CON FIANZA, San Pablo 1806. Carrasco. 15-J

ME OFREZCO COMO VIÑATERO O lalvero de fundo. Dirigirse Gálvez 165, A. M. J-16

JARDINERO RESPONSABLE, ESTUDIOSO, atiende órdenes. Casilla 5015. Formación quintas productivas. 18-J

OCUPACIONES (ofrecen)

SE ARRIENDA UNA CASA EN ALTOS, asoleada e higiénica. Victoria 729. J-15

NECESITAMOS TIRADORES DE corte. Rosas 3225. 15-J

NECESITASE TALLADOR, TRATAR Alameda 21 71. J-15

NECESITO DORADOR, COMPAÑIA 1655. J-15

CARPINTEROS PARA COMPONER muebles con marquetería, necesito. Brasil 65. 15-J.

HOJALATERO NECESITO. LIRA 818. 15-J.

HERRADOR SEPA HACER HERRADURAS. Seminario 380. 15-J.

OFICIALES MUEBLISTAS CON herramientas necesito. — Rogelio Ugarte 1215. 15-J.

NECESITASE ALBAÑILES COMPETENTES. Calle Dardignac N.o 145. 15-J

NECESITO EMBETUNADORES para calzado, que sean competentes. San Alfonso 460. 15-J.

JOYERO HONRADO Y SIN NINGÚN vicio, ofrécese para fuera de Santiago. Prefiere el norte.— E. González, San Diego 1907. 15-J.

OFICIAL CARPINTERO NECESITO, Valdés 918, cerca Coquimbo. 15-J

NECESITO REPARTIDOR DE LICORES. Recoleta. Fuentes 1048. 15-J

JOVEN RECOMENDADO SE NECESITA para mozo. Botica Delicias 2093. 15-J

CORTADOR NECESITO, CARNICERÍA. Maestranza 631. 16-J

TRANSPORTADORES, NECESITA Sociedad Imprenta y Litografía Universo. Matucana 31. J-17

PINTORES NECESITANSE PARA el Viernes, 7 A. M. en Santa Victoria esquina Angamos. 15-J.

MAQUINISTAS Y OFICIALES TALLADORES, necesito. Gálvez 102. 15-J.

NECESITO UN NIÑO. ARTESANOS 721.

PRENSISTA PARA MAQUINA para timbrar en relieve se necesita en Villavicencio 315. 16-J.

RONDIN NOCTURNO, CASADO, sin familia, necesito con informes. Pago cuatro pesos diarios, casa y leña. Viña Pra, carros a Lo Ovalle. 15-J.

NECESITO RASPADORES, DOY trabajo a trato. San Pablo 3240. 15-J

OPERARIOS SEPAN TRABAJAR en brochas, se necesitan. Cóndor 1124. 15-J

EMPLEADOS ACTIVOS CON BUENOS informes. Ganarán buena comisión. Purísima 283. 16-J

NECESITO MENSAJEROS, BIEN recomendados. Inútil presentarse sin recomendaciones. Compañía 1059. 15-J

CORTADOR CARNE NECESITO.— Huemul 1201. 15-J.

CONCESIONARIO PARA LOS servicios de cantina y restaurant de un Club necesito. Tratar, todos los días de 9 a 12 y de 2 a 5 en Santo Domingo 1089. 17-J.

NIÑOS PARA VENDER DULCES, necesito, buena comisión. Independencia 1559. 15-J

NECESITO NIÑO 15 AÑOS, REPARTIR carne, Domeyko 2197. 15-J

TALADROS, TORNILLOS, FRAGUAS. Realiza. Delicias 948. 15-J

MOZO CON BUENAS RECOMENDACIONES necesítase. 11 a 3. Amunátegui 434. 15-J

GOTICOS NECESITO, SERRANO 398. 16-J

SE NECESITA UN JOVEN CON INFORMES para reparto de carne. Agustinas 1449. 16-J

REPARTIDOR DE PAN CON REPARTO se necesita. Panadería Chile Industrial. Acequia Los Pérez 5071. 15-J.

ENTADOR A MAQUINA, SACADOR de punteras, limpiadoras y descarnadoras de cortes necesitamos. Rosas 3225. 15-J.

BOTERIA RIGO. ESTADO 112, NECESITO cortador competente para obra de hombre. 15-J

MECANICO COMPETENTE EN Hudson, necesito. Alonso Ovalle 1465. J-15

NECESITO JARDINERO, ARBORICULTOR, para arreglar jardines y podar quinta, plantar, etc. Que sea competente, trabaje personalmente y no de grandes aspiraciones, lo ocuparía por la temporada. Se le da pensión completa. Que traiga buenos informes, a Talagante; dirigirse: O. C. E. J-15

MOZO PARA COMEDOR Y CANTINA, necesítase. Bandera 852. J13

ZAPATEROS PLANTILLEROS PARA calzado de señora necesito. Independencia 878. 15-J

NECESITAMOS: UN MECANICO tornero; un herrero y un carpintero. Presentarse con buenos informes, en San Diego N.o 2197. 15-J

MATRIMONIO O PERSONA SEPA sacar leche, necesítase. Vicuña Mackenna 135. J-15

NECESITO DOS TALABARTEROS. Domínica 381. 15-J

BARNIZADORES NECESITO. PURÍSIMA 283. 15-J

CERRAJEROS NECESITO. TRATAR: Morgue. 15-J

NIÑO PARA MOZO BOTICA, RECOMENDADO, necesito. Bandera 801. 15-J

NECESITO BUEN MAESTRO PARA todo trabajo de hojalatería, gasfitería, trabajar en sociedad. Agustinas 1453. J. Villanueva M. J-15

NECESITO PELUQUERO DE FIRME. Matucana 1257. 15-J

PELUQUERO NECESITO. MEIGGS 42. 15-J

MAESTRO COMPETENTE PARA trabajos varios, en taller mecánico, necesito. San Pablo 2502. 17-J

NIÑO PARA LA COCINA, POCO servicio. Matta 1131. 15-J

SE NECESITAN NIÑAS EN SECCIÓN Envase. The American Shoe Factory, Nueva Andrés Bello 85. J-15

SE NECESITA EMPLEADA CON buenos certificados, que entienda de cocina, para casa extranjera. Claras 661. J-15

NIÑO PARA MOZO DE CASA Y demás menesteres, necesítase. Prefiérese con recomendaciones. Compañía 2690. 16-J

NIÑO PARA EL ASEO Y MANDADOS, se necesita, con buenos informes. Recoleta 686, almacén. J-15

ENLUCIDORES PARA MAÑANA, necesito. Olivares 1669. J-15

CORTADOR NECESITA CARNICERÍA. Maestranza 631. 16-J

MOZO JOVEN FORMAL CON MUY buenos informes para quehaceres de casa. Monjitas 473. 17-J

SE NECESITAN BUENOS OPERARIOS vestoneros. Inútil presentarse sin muestra. (Sastrería Medida, 2.o piso). Gath y Chaves, Ltd. 17-J

PORTERO DE EDAD, NECESITO. Avenida La Paz 215. 15-J

SE NECESITAN ARTISTAS DE variedades; buenos tonys, payasos, bailarinas y otras. Alameda 4085, de 11 a 2 P. M.

NECESITO UN MOZO SERIO, puertas adentro. Maipú 33. 16-J

GUITARRISTA JOVEN NECESITO Los Andes, buen sueldo. San Diego, Sta. Bellalta, casita 25, de 9 a 11 A. M. 15-J

ZAPATEROS COMPETENTES EN composturas, necesito. Vicuña Mackenna 448. 15-J.

CARRETONERO COMPETENTE para reparto, necesito. Bodega Chacabuco 13. 16-J.

SE NECESITA UN APRENDIZ oficial carnicería y repartir buena presencia. Rancagua 98. 16-J

ZAPATERO PLANTILLERO, HAGA taco suela, necesito. Brasil 419. 17-J

TODA CLASE SERVIDUMBRES, necesita oficina. Gálvez 106. 15-J

SERVIDUMBRES RECOMENDADAS encontrará dirigiéndose oficina "La Rápida". Gálvez 106. 15-J

BUENOS EMPLEOS: EXCELENTE servidumbre proporciona oportunamente. San Francisco 281. 17-J

NECESITO SIRVIENTA PARA LAS mesas cocinería, buen sueldo, calle Manuel Montt N.o 2972. 16-J

NECESITA EMPLEADA TODO servicio matrimonio, buen sueldo, exígese recomendaciones, Maipú 183. 16-J

EMPLEADA PARA LAS PIEZAS Y cocinera con recomendación, necesito. Arturo Prat 281. 15-J

EMPLEADA NECESITA MATRIMONIO. Cueto 668. J-15

NIÑA PARA QUEHACERES DE casa necesito. San Diego 105. 15-J.

NECESITO NIÑA CANTE GUITARRA. San Isidro 2064. 15-J

NECESITO NIÑA DE MANO, BUEN sueldo. Avenida Fernández N.o 1171, seis cuadras al Sur de Irarrázaval, Ñuñoa. 15-J

EMPLEADA JOVEN PARA TODO servicio, se necesita. Ahumada 201. (Zapatería). 15-J

APRENDIZA SEPA COSER MAQUINA, fábrica maletines, necesito. Aldunate 456. 15-J

EMPLEADA PARA COMEDOR necesito. Santo Domingo 769. 15-j

EMPLEADA PARA AYUDANTA De cocina puertas adentro, necesito. San Diego 2521. 15-j

NECESITO EMPLEADA PARA PIEZAS, formal, recomendada. San Ignacio 58. 15-J

EMPLEADA PIEZAS, ASEADA, ágil, con recomendación, inútil presentarse si no es competente, necesitan. Moneda 741. 15-J

BUENAS CAMISERAS NECESITO. Independencia 618. 16-J

APLANCHADORA DE CAMISAS, necesito. Independencia 618. 16-J

NECESITAMOS APARADORAS Arturo Prat N.o 1842. J-16

EXTRANJERA PARA OCUPACION de piezas o de comedor; pocas personas, buen sueldo; necesítase. Ejército 308. J-16

BUENA COSTURERA PARA TRAJES de señora, necesítase. Carrera 343. J-15

NIÑERA NECESITA FAMILIA EXTRANJERA, con buenas recomendaciones, buen sueldo. Av. Margarita N.o 12, por Pedro Valdivia, Providencia. J-16

COSTURERA SASTRE BIEN ADELANTADA, urgente. Santa Rosa 449, casita 4. J-15

EMPLEADA JOVEN NECESITO. Ejército 556. J-16

NIÑA PARA LA MANO NECESITASE. Huérfanos 1372. J-15

SE NECESITA NIÑA AYUDAR quehaceres casa. Mapocho 2856, casa 28. J-15

BORDADORAS EN MOSTACILLA necesito. Trabajo fácil. Arturo Prat 1453, casita 27. 15-J

NIÑA JOVEN QUE ENTIENDA COCINA, necesito. Riquelme 755. 17-J

EMPLEADA: PARA TODO SERVICIO, chilena o extranjera, entienda cocina regular, buena salud, necesita familia 3 personas, buen sueldo. Hay otra empleada más. Exijo recomendación. Catedral 1986. 15-J

NECESITO BUENAS COSTURERAS. Dardignac 123.

NECESITO AYUDANTA COCINA para casa pensión. Moneda 913. 15-J

EMPLEADA NECESITO. HUEMUL 507. 15-J

NECESITO NIÑA JOVEN, LIMPIA, para lijeros quehaceres casa, entienda algo cocina. Sueldo, $ 30. Bandera 578. 15-J

NECESITO SIRVIENTE DE MANO. Vicuña Mackenna 24. 16-J

AMA DE LECHE JOVEN, PRIMERIZA, se ofrece. Sama 1547. 16-J

BUENA SIRVIENTA MANO HONRADA, 4 personas, $ 45. Claras 720. 16-j

NECESITASE COCINERA RECOMENDADA. Fontecilla 78. 16-j

CAMISERAS NECESITAMOS URGENTEMENTE. Pagamos bien. Lavanderas. Lavandería Río Janeiro. Merced 475. 16-j

PARA EL CAMPO SE NECESITA una empleada, para las piezas, que sepa coser. Tratar: Catedral 3185. 16-J

SEÑORITA, CON BUENA LETRA, se necesita para atender mostrador, en casa comercial. Presentar informes en Domínica 416. 16-J

EMPLEADA NECESITAMOS. NATANIEL 1276. 15-J

NECESITO COMPOSTURERA COMPETENTE, para sastrería. Agustinas 826. 15-J

EMPLEADA NECESITO, $ 40. ROSAS 2222. 16-J

COSTURERA Y APRENDIZA SASTRE necesito. San Diego 1478, casita 10. 15-J.

SE NECESITA NIÑA PARA EL servicio de casa. San Diego 1310. 15-J.

NECESITO BUENA NIÑA DE MANO con recomendaciones. San Martín N.o 776. 15-j

COSTURERAS PARA PAJA, NECESITO. República 46. 15-J

DOS EMPLEADAS: COMEDOR, cocinera necesito. Brasil 29. 15-J.

EMPLEADA PARA LA MANO necesito. Cienfuegos 42. 15-J.

NECESITO NIÑERA COMPETENTE. Libertad 654. 15-J

NECESITO BUENA PALETOCERA. Rosas 3246. 15-J

SEÑORITAS SEPAN BAILAR, CASA negocio Los Andes, necesito. San cité Bellalta, casita 26, de 9 a 11 9 a 11 A. M. 15-J

NIÑA PARA LA COCINA, POCO servicio. Matta 1131. 16-J.

NECESITO EMPLEADA PARA FAMILIA, buen sueldo. San Diego 1544, casa 11. 16-J.

AYUDANTE VESTONERA, NECESITASE. Av. Matta 1446. 15-J.

NIÑITA O NIÑA NECESITO PARA dos personas, buen sueldo, trato de familia. Cochrane 1263. 15-J.

NECESITO AMA DE LECHE PARA criar guagua en su casa. Tratar, Meiggs 27. 15-j

SEÑORITAS PRACTICAS EN DAR vueltos necesítanse. Teatro Delicias, de 5 a 8. 15-j

COSTURERAS SASTRE NECESITO. Inútil presentarse sin competencia. Gorbea 281. 16-J.

PUNTILLERA NECESITO. DAVILA 945. 17-J.

ABRIDORA DE OJETILLOS NECESITO, competente. Dávila 945. 17-J.

CUIDADORA PARA ENFERMO, que sepa leer, necesítase. Catedral 1483. 15-J

NECESITAMOS COSTURERAS Sastres, que sepan ojalar. San Pablo 2321. 15-J

SEÑORITA CON BUENA LETRA, ortografía, sepa escribir a máquina y llevar libro de caja, se necesita en Avenida Las Quintas N.o 26, frente a Plaza Italia. Tratar: De 2 a 4. 15-J

NIÑA PARA AYUDAR QUEHACERES de casa se necesita. Toesca N.o 2149. 15-J

NECESITO EMPLEADA CON BUENAS recomendaciones, para los quehaceres de casa. Compañía 2898. 15-J

PIANISTA SE NECESITA, ROSAS N.o 1050. 15-j

PIANISTA OFRECESE, CON SIN orquesta. Molina 148, bajos. 15-J

NECESITO COCINERA, REGULAR edad. Olivares 1464 (altos). J-16

NIÑA, 16-18 AÑOS, BIEN RECOMENDADA. Necesítase. Av. España 375. 16-j

COCINERA CON INFORMES, NECESITO, buen sueldo. Delicias 2636. 16-j

COCINERA NECESITO. CHACABUCO 14. 15-J

COCINERA NECESITO. CIENFUEGOS 42. 15-J.

COCINERA RECOMENDADA, buen sueldo, necesito. España 6. 15-J.

COCINERA EMPLEADA COMEDOR necesítanse. Buen sueldo. Libertad 90. 15-j

COCINERA QUE SEPA SU OFICIO necesito. Tratar: Eyzaguirre 1072. 17-j

COCINERAS: DOS NECESITO, EMPLEADAS comedor, dos. Muy buenos sueldos. Mercado Central, entrando por 21 de Mayo. Comedores mano izquierda.

COCINERA Y EMPLEADA COMEDOR para poca familia, necesito. Domeyko 2439. 15-J

COCINERA JOVEN PARA DOS personas, necesito. Vergara 681. J-16

COCINERA Y NIÑERA, SE NECESITA. Alameda 1850, de 1-4 P. M. J-16

COCINERA BUENA, NECESITO. San Diego 7. 16-J

COCINERA FORMAL NECESITO. Castro 432. 16-J.

$ 30 COCINERA RECOMENDADA sin niño, servir persona sola. Bulnes 664. 15-J.

COCINERA NECESITASE CON RECOMENDACIONES. Andes 2631. 15-J

OBJETOS PERDIDOS

DARE BUENA GRATIFICACION que devuelva charlón de viaje perdido día 9 tren del sur, llegó Santiago 5.15 P. M., por ser recuerdo con que murió mi esposo; se dará valor del charlón en Hotel Splendid. Agustinas. J-16

PERRO COLLY, PERDIDO HACE más de mes, amarillo con blanco, hocico largo, que obedece al nombre de Nerón, se gratificará a quien lo devuelva a San Pablo N.o 2097. J-15

ALHAJA PERDIDA.— MUY BUENA gratificación al que devuelva a Merced 304, un reloj-pulsera de platino rodeado de brillantitos y cinta negra de seda. 18-J

BUENA GRATIFICACION DARE, Cuevas 712, quien entregue relojito pulsera con huincha seda blanca con broches negros, perdido carro Maestranza, más o menos 4.30 P. M. 15-J.

AVISO. — HABIENDO EXTRAVIADO el traspaso por veinte acciones de la Soc. Fabril y Comercial de Providencia, que el señor Paul Frese hizo a favor de don Fernando Fischer, queda sin valor, por haberse dado el correspondiente aviso. Santiago, Junio 12 de 1922. J-15

MAQUINARIAS

HARNEADORAS STUBBS PARA trigo, trébol, etc. Ofrece Ulrico Looser. Cumming 861. 17-j

VENDO MAQUINA SINGER, SANTO Domingo 1150. 15-j

VENDO MOTOR A GAS POBRE, marca Grossley, 45 caballos, perfecto estado. Casilla 530. Concepción. J-17

VENDO MOTOR LOCOMOVIL, DE 35 caballos, marca Richard Carrett and Sons Ingland. Moneda 2454. 17-J

MOLINO CHANCADOR, PULVERIZADOR, muebles todas clases; piedra, vendo: Moneda 2454. 17-J

MOTOR LOCOMOVILE, DOS CILINDROS, fuerza: 35 caballos, vendo. Moneda 2454. 17-J

ROMANA GRANDE IMPORTADA 2,000 kilos, $ 1,000, vendo. Lira 191. 17-J

MAQUINA ESCRIBIR SUN, PERFECTO estado, véndese ocasión. San Miguel 41. J-17

NECESITO COMPRAR PRENSA para caramelos. Dirigirse: Casilla 2983. J-17

MAQUINA FOTOGRAFICA DE ocasión, 9 por 12, compro. Echaurren 20. 15-J

VENDO TRES TORNOS PARA MADERA, transmisión con poleas y correa. Independencia 1157. J-16

VENDO MAQUINA VULCANIZADORA Charle. Tratar Cueto 1164. J-15

COMPRO MAQUINA HELADERA y botes, de ocasión. San Pablo 2882. 16-J

MAQUINAS TEJER, BURMESTER, Falconi, vendo agujas, precios módicos. 21 de Mayo 521. 16-J

MAQUINA DE ESCRIBIR UNDERWOOD, se vende de ocasión, muy buen estado. Savoy Hotel. J-16

OCASION VENDO SECADOR DE ropa, un caldero y motor a vapor, varios motores eléctricos, rieles, cables de acero, etc. P. B. Clark. Casilla 751. J-15

MAQUINA ESCRIBIR "UNDERWOOD", u otra compro rápidamente. Casilla 3511. 19-J.

MAQUINA ESCRIBIR "FOX", DIVISION para oficina con vidrios, reloj de colgar, vendo ocasión. Casilla 7579. 16-J

ARADOS, RASTRAS, CULTIVADORAS y toda clase de maquinaria agrícola vende la Antigua Feria de Maquinarias. Delicias 2215. 16-j

CAMIONES, LOCOMOVILES, MOTORES, a bencina y parafina vende la Antigua Feria de Maquinarias. Delicias 2215. 16-j

LINEA DECAUVILLE, CARROS de volcar de todas dimensiones vende la Antigua Feria de Maquinarias. Delicias 2215. 16-j

VENDO MAQUINA SINGER, ESTILO mueble. San Diego 117. 16-j

VENDO: MOTOR "MARSHALL" 8 HP., $ 10,000. Trilladora "Niágara" 36", $ 5,000. Traspaladora "Boby", $ 1,000. Banco lampeador y aserrador, $ 3,000. Todo en perfecto estado. Dirigirse: R. Piffre. Lontué.

MAQUINARIA MODERNA, SIERRAS-HUINCHAS, cepilladoras, tupíes, tornos, correas, etc., realiza. Delicias 948. 15-j

MAQUINA ESCRIBIR REMINGTON último modelo, ocasión, vendo. San Francisco 281. 17-J

HACHA AUTOMATICA, ROMANAS, trasmisiones, poleas, descansos, etc., realizo. — García Reyes 46. 15-j

MATERIALES DE CONSTRUCCION

ZINC TECHO, COMPRO. BLANCO Encalada 2765. 15-J

DE OCASION VENDESE CORTINA para puerta de calle, de tela-buque de mtr. 3.50 ancho, nueva y completa, Carmen 765. 15-J

ALAMBRE GALVANIZADO N.o 14, usado, compro hasta 100 quintales. G. D., Pedro Valdivia N.o 3000. 19-J

TEJAS VENDO, AVENIDA MATTA 695, a $ 30 el ciento. 15-j

BALDOSAS DE PORCELANA, compro. Morandé 450. Oficina 40. 15-J

PLANCHAS PARA TECHO NEGRAS y galvanizadas, vendo. San Diego 1261. 21-J.

SE VENDE MATERIALES DE construcción. Catedral 3163. 15-J.

TABLA DE ALAMOS, ADOQUINES y soleras de piedra, se compran en Estado 156. 16-J.

VIDRIOS ESMERILADOS PARA mampara véndese un juego compuesto de dos piezas de 1.22 1|2 metro por 48 centímetros y dos piezas de 33 centímetros por 48. Huérfanos 710. 15-J.

MUEBLES

COMPRAMOS MENAJES DE CASA, atendemos a domicilio. "La Magallanes", Avenida Matta 1004. Teléfono Inglés 147 (Matadero). 29-M-923

AFINACIONES, COMPOSTURAS, pianos, autopianos. Ramón Vergés, Telef. Inglés 2620. 24-J

MUEBLES TODOS ESTILOS, vendo Fábrica. Nataniel 464. J-15

MUEBLES DORMITORIO, COMEDOR, etc., cualquier estilo, ofrecemos. Precios económicos. Facilidades pago. Fábrica Serrano 393. 15-J.

PIANO ALEMAN, LINDAS VOCES, vendo, verdadera ocasión. Moneda 1375. 15-J

REALIZACION POR BALANCE: escritorios, cortina, escritorios planos, archivadores, mesas, máquina escribir, etc. Serrano 398. 15-J

VENDO PIANO DE OCASION, MANUEL Rodríguez 983. J-15

VENDO RICO PIANO ALEMAN, Plaza Almagro 1126. 15-J

MUEBLES DORMITORIO COMPLETOS vendo. Cochrane 257. J-15

DORMITORIO 3 CUERPOS VENDO de ocasión. Verlo y tratar, calle San Francisco 849. 15-J.

PIANO COMPRO. PAGO CONTADO. San Antonio 273. 16-J

PIANO ALEMAN FLAMANTE, RIQUISIMO, vendo. Ocasión. Moneda 827. 16-J

OCASION: VENDO ESCRITORIO decortina. Avenida Matta 1137. 15-J

INSTALACIONES Y MUEBLES SE hacen. Valparaíso 1330. 15-J

VENDO VARIOS COMEDORES Y máquina heladera antigua muy buena, San Diego 2372. 15-J

VENDO ROPERO LUNA BISELADA, dos cómodas, dos tiras de linoleum y hojas de aspidistra. Cuevas 970. 15-J

AMOBLADO DORMITORIO ESTILO inglés, compro. Luciano Guyot. Casilla 2797. J-16

SE VENDE UN CATRE DE FIERRO con bronce, ancho. Esmeralda 878. J-16

PIANO ALEMAN, $ 1,750 VENDO, ocasión. San Francisco 259. 17-J.

APARADOR MARMOL, Y ESPEJO, estilo francés, vendo ocasión. Serrano 690.

SE VENDE UN CATRE Y UN ARNERO para carbón. Marcoleta 452. 15-J

$ 45, MAQUINA COSER PIE, FLAMANTE. Mandolino, $ 35. San Isidro 253. 15-J

COMPRO DE OCASION MUEBLES de peluquería, sillones, estantería, de 11-12 horas. Bandera 769. 17-j

VENDO DE OCASION, POR AUSENTARME, muebles de comedor y dormitorio, cuña y baño, de guagua. Todo en perfecto estado. San Isidro 546. Altos. 17-j

VENDO PAR CATRES BRONCE, peinador, juego comedor, trinches. Huemul 1174. 15-J.

PIANO SCHIEDMAYER FLAMANTE vendo mitad valor actual. Huérfanos 2637. 15-j

PIANO ALEMAN DE ESTUDIO realizo 700. Rosas 1340. 15-j

VENDO JUEGO DORMITORIO INGLES; 1|2 juego escritorio, mesa comedor grande, un diván nuevo, un catre chico, colchón, crin, urna antigua con santos de madera, varios bambúes, varios muebles más. Nataniel 724. 15-J

VERDADERA OCASION, VENDO amoblados comedor, dormitorio, salón, escritorio, menudencias y útiles de casa. Providencia 1522. 18-J

POR AUSENTARME DEL PAIS, vendo menaje casa o muebles sueltos. Providencia 2270. 18-J

VICTROLAS, MAQUINAS DE ESCRIBIR vende, pagadero mensual, indique domicilio. D. D. Casilla 3862. 16-J.

MEDICINA

NEO ALEMAN LEGITIMO, 23.70 serie, Emulsión Scott, 3.20 frasco. Alimento Meyer, 2.80. Manicures completos, 2.80, precios en general reducidos, Botica Gamboa, Portal Mac-Clure esquina Merced. 15-j

NERVIOSOS, NEURASTENICOS, cansancio cerebral, insomnio, impotencia. Gran remedio, Cerebrol. Daube, Droguería Francesa, Boticas. J-15

TUBERCULOSIS, TISIS PULMONAR, debilidad pulmón, asma, toses rebeldes, bronquitis. Tónico poderoso. Pectoral Scott. Daube, Boticas. J-15

INYECCIONES ININTRAVENOSAS, 1.50 domicilio, especialista sífilis, tratamiento médico. Escribirme: Practicante titulado. Correo Central. 15-J

GONORREAS, IMPOTENCIAS, DEBILIDAD vital, afecciones sifilíticas, prostáticas, supuraciones, aunque crónicas en ambos sexos. Garantiza curación radical, rápida, sistema sencillo, moderno, infalible. Consultas gratis diariamente, de 9 a 12 y 2 a 7 P. M. Festivos, de 8 a 12. Puente 637 o casilla 2756. Clínica y Laboratorio médico del doctor J. Lefevre. D. L. Trucios. 15-J.

JARABE VEGETAL CARACOL.— Cura radicalmente asma, bronquitis, anemia, tisis, tos convulsiva y catarro intestinal. En venta en Droguería Francesa, Delicias 757, Plazuela Santo Domingo y en las boticas surtidas. Fábrica: Lira 542. Cuidado con las falsificaciones. 15-J

CAMPOCA, MEDICAMENTO DE la India Oriental, infalible para hacer salir pelo y extinguir la caspa. Venta: Oficina Compañía 1263. 19-J

ALMORRANAS, ALIVIO INMEDIATO obtiene usando pomada Cadum. Compruébanlo miles de facultativos. 15-J

COLOCO INYECCIONES, NEOSALVARSAN, o ciannuro, $ 2; otras, $ 1. Dirigirse: Monjitas 794. 16-J

OPORTUNIDADES PARA FAMILIA

MANIQUIES ORTEGA SALIERON nuevos modelos. Fábrica Rosas 1869. 31—F.

MUJERES CUIDADOSAS DE SU toilette íntima!! Usen **Clorógeno.** Rejuvenece los tejidos. Cura leucorrea (flores blancas), vajinitis, afecciones órganos genitales. Agustinas 814. 30-j

TINTORERIA ELECTRICA. TAMBIEN destiñe ropa negra. Nuevo local. Huérfanos 1976. Jun-19

EL ADORNO MAS NOBLE DE SU salón son los retratos pintados por el artista pintor Ernesto Buttner. Recoleta 1183. J-17

REGALO TRAJES FLAMANTES para señora, última moda. García Reyes 510. J-15

OFREZCO COJINES PINTADOS en cueros; recibo cualquier trabajo de pinturas en terciopelo, sedas, especialmente cojines, biombos, para regalos. Santo Domingo 1219. 15-J.

"EL FENIX" VENDE SOMBREROS para señora y niñas y lindas capotitas para guaguas a precios increíbles, hace y transforma sombreros. Bascuñán Guerrero 77-79. 15-J.

PROFESIONALES

ZURCIDOS INVISIBLES.—Notable zurcidor japonés. Especialista único. Especialidad en viraduras, composturas, transformaciones. Son perfectas. San Diego 228. Teléfono Inglés 667. 13-J.

ARTURO HOLUIGUE P., COMPOSTURA de relojes finos, garantidas.— Moneda 919. 15-J.

CURTO, TRANSFORMO, LIMPIO pieles. Embalsamo pájaros, Olivos 950. J-17

ZURCIDOS INVISIBLES, VIRO ternos, sobretodos, hechuras. Tintorería Eléctrica. Nueva York 86. Ahumada y Moneda. J-15

CONDOR 1158.—CASA ANTIGUA, única especialista en zurcidos invisibles, viraduras, hechuras y transformaciones, garantidas. 15-J

SE HACEN TRAJES SEÑORAS, NIÑOS, Toesca 2586. 15-j

ZURCIDOS INVISIBLES. — NOTABLE zurcidor japonés. Especialista único. Especialidad en viraduras, composturas, transformaciones. Son perfectas. San Diego 228. Teléfono Inglés 667. 18-J

JUICIOS CRIMINALES, CIVILES, apelaciones, posesiones efectivas, cobranzas de letras, pagarées, etc., atiende diariamente el abogado Jaramillo Arteaga. Santo Domingo 849. Anticipa fondos según convenio. Consultas gratuitas. 15-J

ZURCIDOS INVISIBLES, JAPONESES, se viran ternos, sobretodos, toda clase composturas. San Diego 236. 15-J

SE VIRAN TRAJES DE CABALLEROS, especialidad en zurcidos y composturas. García Reyes 768. 15-J

PROPUESTAS

MUNICIPALIDAD DE RENGO. — Pídense propuestas públicas para establecer en esta ciudad un servicio de tranvías a tracción-animal, bencina o eléctrica, en la línea que existe desde la Estación de los FF. CC. del Estado hasta el barrio denominado La Isla. Bases y antecedentes en la Secretaría Municipal. Propuestas se abren el 14 de Julio, a las 4 P. M., en la Alcaldía.—Augusto Flores S., Primer Alcalde.

PROPIEDADES

PROPIEDAD PRODUCE 220 PESOS mensual, vendo 13,000. Dirigirse: Aconcagua 1384. J-15

EN PROVIDENCIA: CASA DE RESIDENCIA y renta, vendo o permuto. —V. Plaza "La Nación". 15-J

TERRENO PARA EDIFICAR, DE 1,800 a 2,500 metros cuadrados, compro inmediaciones Matucana, desde Alameda hasta Yungay. Tratar, sin intermediarios. Baquedano 717. 15-J

ALAMEDA, CASI, SUR ORIENTE, barrio aristócrata, con facilidades pago, vendo lindo sitio. Bandera 160. 15-j

FUNDO CIENTO CINCUENTA CUADRAS regadas, grandes facilidades, vendemos. Passi y Cía. Compañía 1065. Oficina 19. J-16

SE VENDE ESPLENDIDA CASA, 10 piezas fuera dependencias, gas y luz eléctrica, perfecto estado, dos baños, subterráneo y huerto. Verla: Grajales 2458, casi esq. España. J-17

$ 16,500, ESPLENDIDA CASA HUEMUL cerca Santiago. M. Correo 5. J-16

ENCARGOME ADMINISTRACION propiedades renta, casas, citéos. Referencias primer orden. Comisión módica. Humberto Bañados. Rosal 368. J-15

VENDO CASA ESQUINA, 1 CAMION de cuatro ruedas, de ocasión. Maule 416. J-17

COMPRO CASA ALTOS, BAJOS INDEPENDIENTES, central, hasta $ 100,00. Casilla 583. J-16

OCASION: VENDO LA PROPIEDAD Alameda 291, frente Maestranza. Tratar: en la misma. 15-J

VENDESE PROPIEDAD CENTRAL, de renta, en Viña del Mar, mil metros. Tratar: Agustinas 1859 o Recreo. Amunátegui 92. 16-J

VENDO DOS SITIOS POBLACION Carmen, calle San Pedro. Tratar: Tocornal 1568. 15-J

EN $ 35,000, VENDO SITIO EN LA calle Gay, de 23.80 por 45.50 de fondo, al lado de la Avenida España. También se permutará por propiedad edificada. Tratar: con Almanzor Ureta. Teatinos 66, de 3 a 6. 17-J

$ 50, MENSUALES, VENDO SITIOS cerrados, listos para formar huertos frutales. Avenida Subercaseaux, 25 minutos de Alameda.—Federico A. Reyes. Bandera 78. 15-J

COMPRO CASA BARRIO ESTACION, $ 30,000 a $ 40,000.—Federico A. Reyes. Bandera 78. 15-J

COMPRO CASAS RESIDENCIA 15 mil pesos, $ 40,000. Bandera 34, oficina 12. Ampuero. 15-J.

COMPRO PROPIEDADES RENTA, residencia, $ 50,000, $ 15,000. Barrio Catedral, Alameda, Bandera 34, oficina 12. Ampuero. 15-J.

DOS CASAS COMODAS VENDO, todos servicios, de renta, media cuadra carros 33, 13 y 28. Precio: 17 mil pesos cada una. Cuevas 1159. 16-J.

$ 18,000 NATANIEL 1910, VENDESE media casa construcción moderna. Verdadera ocasión. Tratar: Herrera 369. 18-j

VENDO DOS CASITAS, 13,000, 18 mil. Tratar: Bascuñán 82, de 3 a 4. 15-J.

COMPRO CASA CUALQUIER BARRIO de 20 a 30 mil pesos, sin agentes. Dirigirse: Av. Velásquez 185. 17-J

$ 40,000 VENDO CASA DOS PISOS independientes, 8 y 7 piezas c|u. Martínez, Bandera 78. 15-J.

CARLOS RIVAS VICUÑA Y Cía.— Compañía 1286.—Venden las siguientes propiedades:

$ 300,000 HUERFANOS, PROXIMA San Martín, 2 pisos independientes, superficie 14 por 60. Renta: 25,200 pesos anuales.

$ 140,000 AVENIDA VICUÑA MACKENNA, 4 casas y almacén. Renta: $ 16,800 anuales.

$ 85,000 COMPAÑIA, DE ESQUINA, un piso, 17 por 40, 10 habitaciones, dependencias.

$ 85,000 SAN PABLO, DE ESQUINA, construcción cemento, 3 casas y almacén. Renta: $ 8,700 anuales. Su construcción costó hace un año $ 115,000.

$ 75,000 CARMEN, DOS PISOS INDEPENDIENTES, superficie 11 por 47.

$ 60,000 SANTA ROSA, UN PISO, 950 m2. Renta: $ 6,000 anuales.

$ 52,000 SIGLO XX, UN PISO, 330 m2, 7 habitaciones, dependencias, patios, parrón.

$ 48,000 ROSAS, DOS PISOS INDEPENDIENTES. Renta: $ 6,000 anuales.

$ 45,000 AVENIDA MATTA PROXIMA Santa Rosa, un piso, superficie 11 por 35.

$ 38,000 SAN BERNARDO, CALLE Freire, 1,600 m2, 9 habitaciones, dependencias, arboleda, parrón, etc.

$ 37,000 BASCUÑAN GUERRERO, un piso, superficie 10 por 60.

$ 35,000 ARTURO PRAT, PASADO Matta, un piso.

$ 35,000 MAULE, DE ESQUINA, casa y almacén.

$ 30,000 RENGIFO, UN PISO, SUPERFICIE 12 por 50, 6 habitaciones, dependencias, patios, huerto.

$ 11,000 SALIANO, DOS CASAS construcción cal y ladrillo.

CARLOS RIVAS VICUÑA Y Cía.— Compañía 1286.

ÑUÑOA, LOS GUINDOS, COMPRA casa-quinta hasta $ 25,000 al contado. Dirigirse: M. M. Casilla 35. 15-J

REMATES

REMATE.— EL las 3 P. M., en el se rematarán los ubicados en Molina, por los dican Sitios $ 1,000; sitios sitios 85 al 10 104 al 120, por al 122, por $ previamente en de $ 16,000. Precio tado. Antecedentes nito con Prado.

REMATE NEGOCIO Cóndor 1257, entre mañana 1 1|2. Por llo Traverso que tará al mejor mostrador, romana llo, balanza, vidrieras rina, quesos, surtido, conservas, tería. Reloj Silva. Ordenes:

DOY REMATES cibo muebles, ciones. Sotomayor gas.

JUDICIALES

INVENTARIO fijado el veinte de tro P. M. para de inventario de cesión Conrado taría tercer Juzgado

ANTES DE ENTRAR quier negocio mundo y Aníbal roy, aconsejo tomar ellos a la Junta Banco Popular o Eastman.

REMATE DE MINAS. del señor juez don Alejandro 20 de Mayo último 14 de Julio próximo para que tenga las minas Esmeralda de la comuna de departamento.

QUIEBRA DEL licitud de don fer, por los señores y Co., que solicita la junta de acreedores brar síndico por sus funciones el haber transcurrido do en la ley, se 31 de Mayo de ra la junta de acreedores jeto que se expresa próximo, a las 3 cartel y publíquense zalida.— Guzmán.

REMATE:—EL 22 te, a las tres, y sitio, Santa Rosa frente también ante el árbitro lez. Morandé 450, $ 7,000. Precio: antecedentes: estudio

PRESTAMOS DE

NECESITO $ 1,500, poteca, Rancagua

SOCIO CON $ 10,000, mayor impulso a da, muy buenas 2332.

DINERO FACILITO tecas, interés 9 por Daniel Laurel, Huérfanos

ROPA HE

ROPERIA MANUEL esquina San Pablo, tura ternos ambos, lones, todos de tido colores, para Sombreros, calzado

ROPERIA ANDRES 601 esquina Recoleta, paletoes, ambos, de niños, sombreros, cios baratísimos,

ROPERIA LA CASA meralda 817, entre 21 de Mayo. Realiza paletoes, todo de jeros, corte correcto, zado. Visítenos nuestros precios.

ROPERIA LA VEGA, llo 694, ofrece en ambos, paletoes, breros, calzado, todo

ROPERIA LA GRAN go 236. Vende ternos, símires importados, usado. Facilidades

COMPRO TERNOS, calzado, boletos. San

BOMBAS

6.a COMPAÑIA DE Unión es Fuerza". rior cito a la extraordinaria para del presente, a las cretario.

FOLLETIN (36)

LA CASA DEL PANTANO
POR
FLORENCE WARDEN

Salí del cuarto, y por el corredor encontré a un hombre cuya vista me sobresaltó y me puso fría. Su parecido era tan grande al del sujeto misterioso que había visitado los Alisos, la tarde en que el señor Rayner anunció que esperaba a "un caballero", y que en compañía de otro hombre y de Sara había entrado en la cochera hacía dos noches, que creí debía ser la misma persona. Pero este hombre se puso a un lado para dejarme pasar con la actitud respetuosa, no de un caballero, sino de un criado. Pasé de prisa, muy impresionada ante semblanza tan notable, pues naturalmente que un amigo del señor Rayner, por grande que fuese la familiaridad con que tuviese a bien tratar a Sara y a Tomás Parkes, no había de ser un criado del castillo de Denham.

En el recibimiento encontré a una criada que me condujo a la sala. No hallando a nadie ahí, me dirigí a uno de los balcones que daban a un invernáculo. Las flores en él eran tan hermosas, su perfume tan embriagador, que entré paso a paso y como atraída por sobrenatural encanto. Me acerqué a una lozana planta cuajada de grandes flores y ví tras de aquélla el rubio bigote y el lente del joven a quien llamaban "Tomás". Tenía la vista fija, no precisamente en mí, sino en el medallón que pendía de mi cuello. Dió la vuelta, y me dijo:

—Lindo lugar ¿no es verdad? Sir Jonas está orgulloso de sus plantas.

—Jamás he visto otras tan hermosas. Mire usted éstas. ¿Son lirios?

—Creo que esta flor tiene el nombre de "Eucharistis Amazcnia". Si no es eso, es algo parecido. ¿Quiere usted que le corte algunas?

—¡Oh, no! sería lástima destruirlas.

—Por supuesto que no se dignaría usted llevarlas.

—No me atrevería. ¿Cómo tomaría Sir Jonas el que usted estropeara sus preciosas plantas?

—Sir Jonas no lo tomaría a mal; nunca dice nada. Ni aun el jardinero, personaje mucho más importante, se atrevería a reconvenirme. Soy el niño mimado aquí, señorita Christie, con que seamos amigos, y yo le conseguiré cuanto a usted se le antoje.

—Pues, qué, ¿acaso somos enemigos?—dije, riendo.

—Ahora no; pero vaya usted con cuidado. Por de pronto, ¿sabe usted quién es mi enemigo?— Se detuvo, dirigió la mirada a la flor que yo llevaba y prosiguió:— El hombre que ha regalado a usted esa rosa.

—¿Y quién ha dicho a usted que me la ha regalado un hombre?—dije, sonrojándome.

—No importa quién me lo ha dicho. Soy adivino, y no le he de dar a usted lecciones gratis en el arte. Sin embargo, le diré a usted cómo lo he sabido, si me da esa rosa en cambio de cualquiera otra flor que usted escoja en este invernáculo.

—Muchas gracias; pero no quiero cambiar mi rosa, ni deseo que me dé usted lecciones en su arte.

—¡Vaya un orgullo, señorita Christie! Pero supongo que no se debe esperar mucha humildad en una señorita que lleva brillantes tan preciosos, — dijo, — fijando de nuevo la vista en la joya que llevaba, como lo había hecho varias veces durante nuestra conversación.

—No son verdaderos brillantes, —contesté, riendo y halagada de momento por su error.—Son de imitación.

Sus facciones adquirieron una expresión de asombro.

—Pues permita usted, señorita, que la felicite por poseer la mejor imitación que jamás he visto del brillante genuino. Me precio de ser buen perito en la materia, y nunca me había equivocado.

Le miraba atentamente, pues él hablaba como si no me creyera.

—Vamos a la puerta, — dije, pues había poca luz a aquella hora. Si es usted tan buen perito, allí podrá convencerse. Fuimos a la puerta, y mi compañero bajó la cabeza para examinar mi medallón. Al poco rato hizo un ligero movimiento como de sorpresa.

—Dispense mi curiosidad; ¿hay iniciales en el reverso de este medallón?

—Sí, señor,—contesté, sorprendida a mi vez.

—¿Se puede saber cuáles son? Vacilé un momento. Si ese caballero persistía en creer que la joya era de brillantes finos y si descubría que me la había regalado el señor Rayner, no dejaría de extrañarle que este señor hiciera semejantes regalos a la institutriz de su hija. Dije, pues, sencillamente:

—Prefiero no decírselo.

—Perdone usted si he sido indiscreto. Sólo he visto otro medallón montado exactamente como éste; pero aquél lo era con verdaderos brillantes. Estaba pensando que tal vez el joyero que montó el fino, lo copió exactamente en imitación y que ese hermano-gemelo falso ha venido, por alguna coincidencia, a parar en manos de usted.

—¡Qué hermosa debía ser la joya verdadera!

—No lo era más que ésta, se lo aseguro.

—Pues ¿no es lástima que se gaste tanto dinero en piedras finas? ¿Cuánto cree usted que valdría el medallón que usted vió como éste?

—Creo que unas mil quinientas libras esterlinas.

—¡Y usted creía que yo llevaba una prenda de ese valor!—exclamé riendo.— Si el que me la dió, lo supiese ¡cómo se reiría!

—Con que ¿el que se la dió, se reiría?

Me sentí mortificada, pues no hubiera querido darle a conocer ni aún el sexo de la persona que me regaló el dije. El prosiguió:

—No dudo que él estaría satisfecho al ver que sus brillantes falsos pasan por verdaderos.

No contesté y me reí de nuevo.

—¿Algunas de las señoras ha visto ese medallón, señorita Christie?

—No, señor; y a fin de evitar que caigan en el mismo error que usted, voy a quitármelo para que ellas no lo vean.

Tenía ya suelto el terciopelo, cuando la señora Cunningham y otra entraron en el invernáculo. La primera se fijó en seguida en la desgraciada joya.

—¿Por qué se quita éso, querida? Precisamente es lo que necesita para adornar su cuello.

—Porque este caballero me está atormentando con que llevo brillantes finos, cuando son falsos, y no quiero que me importunen más.—dije.

—No hagas caso de Tomás, hija mía; no se quite su lindo medallón por él. Realmente parecen finos, no obstante,—dijo, fijando la mirada primero en la joya, luego en mí.—Pero póngaselo y ríase de Tomás.

Me propuse obedecer, y el caballero de quien debía reirme se puso a mi espalda y cogió de mis dedos temblorosos las puntas del terciopelo, para atarlo a mi cuello. No lo hizo, empero, sin intentar ver las iniciales del medallón, separándolo un poco de mi pecho, so pretexto de que el terciopelo estaba torcido. Pero yo estaba preparada para esta estratagema, y cogí el dije, como si temiera que fuera a caerse, de modo que él no consiguió su objeto.

Después de esa primera impresión que había causado mi única joya, vigilaba con cierta curiosidad el efecto que producía en las demás señoras, a medida que algunas entraban en el invernáculo, cuando encontré otras en la sala y, más tarde, al presentarme delante de todos los huéspedes en la mesa. Naturalmente que todos me miraron, por ser la única forastera; pero observé que mientras mi joya llamaba la atención de las señoras, los caballeros se fijaban más en mí y no parecían asombrarse ante mi medallón. Sir Jonás, caballero muy am
so y que parecía tener
ciente para ser padre de
sa, me dió el brazo
trasladamos al comedor
él no hablaba mucho,
para que yo le hablara
ra cómo había estado
colar, y quería hacerme
cho más vino de lo que

Después de comer,
la sala con las señoras
de ellas me llevaron
jugaron conmigo y me
como si yo hubiese sido
tura. Luego me hicieron
tas sobre mi vida en
sobre el "guapo señor

—¿Y es verdad que
hombre tan perverso
Christie?—preguntó

—Sí, lo es; pues
rojado,—exclamó
Mas yo no me había
pues no había de
cillamente:

—No; no es perverso
del lugar le creen
toca el violín y
ras de caballos.
ble.

—¡Oh! en cuanto
dudamos, querida
Clowes con afecto

—Y la señora Rayner
es amable y buena

—¡Oh, sí! Ella
amable.